

목 차

사업보고서	1
【대표이사 등의 확인】	2
I. 회사의 개요	4
1. 회사의 개요	4
2. 회사의 연혁	6
3. 자본금 변동사항	9
4. 주식의 총수 등	9
5. 정관에 관한 사항	10
II. 사업의 내용	12
1. 사업의 개요	12
2. 주요 제품 및 서비스	15
3. 원재료 및 생산설비	18
4. 매출 및 수주상황	23
5. 위험관리 및 파생거래	24
6. 주요계약 및 연구개발활동	26
7. 기타 참고사항	28
III. 재무에 관한 사항	32
1. 요약재무정보	32
2. 연결재무제표	34
3. 연결재무제표 주식	40
4. 재무제표	126
5. 재무제표 주식	131
6. 배당에 관한 사항	212
7. 증권의 발행을 통한 자금조달에 관한 사항	213
7-1. 증권의 발행을 통한 자금조달 실적	213
7-2. 증권의 발행을 통해 조달된 자금의 사용실적	215
8. 기타 재무에 관한 사항	216
IV. 이사의 경영진단 및 분석의견	220
V. 회계감사인의 감사의견 등	223
1. 외부감사에 관한 사항	223
2. 내부통제에 관한 사항	224
VI. 이사회 등 회사의 기관에 관한 사항	225
1. 이사회에 관한 사항	225
2. 감사제도에 관한 사항	228
3. 주주총회 등에 관한 사항	230
VII. 주주에 관한 사항	233
VIII. 임원 및 직원 등에 관한 사항	236
1. 임원 및 직원 등의 현황	236
2. 임원의 보수 등	239
IX. 계열회사 등에 관한 사항	243
X. 대주주 등과의 거래내용	246
XI. 그 밖에 투자자 보호를 위하여 필요한 사항	249
1. 공시내용 진행 및 변경사항	249
2. 우발부채 등에 관한 사항	249
3. 제재 등과 관련된 사항	250

4. 작성기준일 이후 발생한 주요사항 등 기타사항	250
XII. 상세표	252
1. 연결대상 종속회사 현황(상세).....	252
2. 계열회사 현황(상세).....	252
3. 타법인출자 현황(상세)	253
【 전문가의 확인 】	255
1. 전문가의 확인	255
2. 전문가와의 이해관계	255

사업보고서

(제 9 기)

사업연도 2022년 01월 01일 부터
 2022년 12월 31일 까지

금융위원회

한국거래소 귀중

2023년 03월 22일

제출대상법인 유형 :

주권상장법인

면제사유발생 :

해당사항 없음

회 사 명 :

코스맥스(주)

대 표 이 사 :

심상배

본 점 소 재 지 :

경기도 화성시 향남읍 제약공단2길 46

(전 화) 031-359-0300

(홈페이지) <http://www.cosmax.com>

작 성 책 임 자 :

(직 책) 이사 (성 명) 신봉철

(전 화) 031-789-3343

【 대표이사 등의 확인 】

확 인 서

우리는 당사의 대표이사 및 신고업무담당이사로서 이 공시서류의 기재내용에 대해 상당한 주의를 다하여 직접 확인·검토한 결과, 중요한 기재사항의 기재 또는 표시의 누락이나 허위의 기재 또는 표시가 없고, 이 공시서류에 표시된 기재 또는 표시사항을 이용하는 자의 중대한 오해를 유발하는 내용이 기재 또는 표시되지 아니하였음을 확인합니다.

또한, 당사는 「주식회사의외부감사에관한법률」 제8조의 규정에 따라 내부회계관리 제도를 마련하여 운영하고 있음을 확인합니다.

2023. 03. 22

코스맥스 주식회사

대표이사 심 상 배



신고업무담당이사 신 봉 철



I. 회사의 개요

1. 회사의 개요

1. 연결대상 종속회사 개황(연결재무제표를 작성하는 주권상장법인이 사업보고서, 분기·반기보고서를 제출하는 경우에 한함)

연결대상 종속회사 현황(요약)

(단위 : 사)

구분	연결대상회사수				주요 종속회사수
	기초	증가	감소	기말	
상장	-	-	-	-	-
비상장	25	2	1	26	6
합계	25	2	1	26	6

※상세 현황은 '상세표-1. 연결대상 종속회사 현황(상세)' 참조

1-1. 연결대상회사의 변동내용

구분	자회사	사유
신규 연결	COSMAX HONGKONG Limited	신규설립
	PELEY Cosmetics (Shanghai) Co., Ltd.	신규설립
연결 제외	코스맥스닷컴(주)	청산
	-	-

가. 회사의 법적, 상업적 명칭

당사의 명칭은 '코스맥스 주식회사'라고 표기합니다. 또한 영문으로는 COSMAX, INCORPORATED 라 표기합니다. 단, 약식으로 표기할 경우에는 코스맥스(주) 및 COSMAX, INC.라고 표기 합니다.

나. 설립일자 및 존속기간

당사는 2014년 3월 3일에 설립하였습니다. 또한 2014년 4월 7일에 유가증권시장에 상장되었습니다. 2013년 10월 23일 개최된 이사회에서 당사는 코스맥스비티아이 주식회사(분할되는 회사)와 코스맥스 주식회사(인적분할 신설회사)로 분할하기로 결의하였고, 2014년 1월 29일 임시주주총회에서 분할계획서 승인의 건이 원안대로 가결되었습니다. 3월 1일을 분할 기일로 하여 3월 5일 각각 등기 완료하였습니다.

다. 본점의 주소, 전화번호 및 홈페이지

주 소 : 경기도 화성시 향남읍 제약공단 2길 46
 전 화 : 031-359-0300
 홈페이지 : <http://www.cosmax.com>

라. 중소기업 등 해당 여부

중소기업 해당 여부	미해당
벤처기업 해당 여부	미해당
중견기업 해당 여부	해당

마. 주요사업의 내용

당사의 정관에 기재된 목적사업은 다음과 같습니다.

목적사업	비고
1. 화장품의 제조, 판매 및 이와 관련한 서비스 상품의 판매 2. 의약품, 원료의약품, 의약외품, 의료용구, 의료기기 등의 제조, 가공, 판매와 소분 판매 3. 동물용 의약부외품의 제조 및 판매 4. 음·식료품 및 음·식료품 첨가물의 수입, 제조, 가공 및 판매 5. 건강기능식품의 제조 및 판매 6. 부동산 임대업 7. 생활용품의 제조 및 판매 8. 비누 세정 광택제의 제조 및 판매 9. 기타화학제품의 제조 및 판매 10. 기술조사연구 및 기술개발연구의 용역과 기술의 제공 11. 각종 기계(금형포함)의 제조, 가공 및 판매 12. 운동기구 제조 및 판매 13. 플라스틱 포장재료의 제조 및 판매 14. 전자상거래 및 인터넷 관련 사업 15. 위탁 통신판매 및 방문 판매업 16. 신·재생에너지 사업과 직/간접적으로 관련되는 기타 부수사업 17. AI기반 솔루션과 플랫폼 개발, 운영 및 관련 일체의 서비스업 18. 각 항에 부대되는 수출입 및 판매 19. 기타 위에 부대되는 사업	

당사는 직접 화장품을 연구 및 개발하고 생산하는 화장품 ODM 전문 기업입니다. 전체 매출의 90% 이상을 ODM 형태로 공급하고 있으며, 일반적으로 ODM 기업은 직접 제품을 연구 및 개발하여 고객사에게 공급하기 때문에 OEM 기업보다 산업에의 진입 장벽 및 시장에서의 지배력, 사업의 지속성 모두 높은 것으로 평가받습니다.

당사는 업계 최고 수준의 기술력과 품질력을 바탕으로 유럽, 미국, 일본계 글로벌 화장품 브랜드 기업들을 포함하여 600여개의 국내 및 중국, 동남아시아 각지의 브랜드 기업들에게 기초화장품 (크림, 에센스, 오일, 썬케어 등)과 색조화장품 (아이 메이크업, 립 류, 파운데이션 등), 마스크시트 등 대부분의 품목에 해당하는 제품을 공급하고 있습니다.

주) 자세한 사항은 II. 사업의 내용 - 1. 사업의 개요 부분을 참조하여 주시기 바랍니다.

바. 신용평가에 관한 사항

당사는 국내의 한국신용평가로부터 신용등급 평가를 받고 있습니다. 2022년 기말 현재 한국신용평가의 당사 평가등급은 BBB+, 전망치는 안정적입니다.

평가대상 유가증권 등	평가일	신용등급	평가기관	평가구분
무보증사채 (P-CBO용)	2020.05.13	BBB+	한국신용평가	신규평가
	2021.05.13	BBB+	한국신용평가	정기평가
	2022.06.22	BBB+	한국신용평가	정기평가

사. 회사의 주권상장(또는 등록·지정)여부 및 특례상장에 관한 사항

주권상장 (또는 등록·지정)여부	주권상장 (또는 등록·지정)일자	특례상장 등 여부	특례상장 등 적용법규
유가증권시장	2014년 04월 07일	해당사항 없음	해당사항 없음

2. 회사의 연혁

가. 회사의 본점소재지 및 그 변경

회사명 : 코스맥스 주식회사 (분할신설회사)

본점소재지 : 경기도 화성시 향남읍 제약공단 2길 46

나. 경영진의 중요한 변동

2017년 3월 17일 주주총회에서 이경수 사내이사와 최경 기타비상무이사, 이상우 사외이사가 재선임되었습니다.

2018년 3월 23일 주주총회에서 김재천 사내이사가 재선임되었습니다.

2020년 3월 20일 주주총회에서 이병만 사내이사와 이건주 사외이사가 신규 선임되었으며, 이경수, 최경 사내이사가 재선임되었고, 김재천 사내이사가 사임하였습니다. 2020년 3월 20일 최경, 이병만 사내이사가 대표이사로 신규선임되었습니다.

2021년 3월 26일 주주총회에서 심상배 사내이사가 신규 선임되었으며, 최경 사내이사가 사임하였습니다. 2021년 3월 26일 심상배 사내이사가 대표이사로 신규 선임되었습니다.

2022년 기말 현재 당사의 이사회는 사내이사 3인(이경수, 이병만, 심상배), 사외이사 1인(이건주), 총 4인의 이사로 구성되어 있습니다.

경영진 및 감사의 중요한 변동

변동일자	주총종류	선임		임기만료 또는 해임
		신규	재선임	
2017.03.17	정기주총	-	이경수 최 경 이상우	-
2018.03.23	정기주총	-	김재천	-
2020.03.20	정기주총	이병만 이건주	이경수 최 경	이상우(임기만료) 김재천(사임)

2021.03.26	정기주총	심상배	-	최 경(사임)
------------	------	-----	---	---------

다. 최대주주의 변동

2014년 3월 1일자로 구)코스맥스주식회사의 회사분할에 따라, 구)코스맥스(주) 주식이 코스맥스비티아이(주)와 신)코스맥스(주) 주식으로 각각 약 33.8%와 약 66.2%로 분할되었습니다. 이후 2014년 8월 14일 코스맥스(주) 주식의 현물출자(3자배정 유상증자 / 2014. 8. 12 주요사항보고서(유상증자) 참조)를 통한 코스맥스비티아이(주)의 주식취득이 있었습니다. 이에 따라 코스맥스(주)의 최대주주는 2014년 3월 1일 분할기일 기준 이경수 외 특수관계인 4인(소유주식수 2,104,995주 / 지분율 23.39%) 에서 현재 코스맥스비티아이(주) 외 특수관계인 14인(소유주식수 2,979,521주 / 지분율 26.23%)으로 변경되었습니다.

라. 기타 사항

구분	내용
2014.03	구)코스맥스(주) 인적분할
2014.04	한국증권거래소 유가증권시장 재상장 완료
2014.12	코스맥스아이큐어(주) 계열회사 편입(지분취득)
2016.02	코스맥스닷랩(주) 계열회사 편입(지분취득)
2016.08	씨엠테크(주) 계열회사 편입(지분취득)
2017.06	COSMAX (THAILAND) COMPANY LIMITED 계열회사 편입(지분취득)
2017.09	평택물류센터 완공
2017.12	COSMAX WEST CORPORATION 계열회사 편입(지분취득)
2019.03	코스맥스이스트(주) 계열회사 편입(지분취득)
2019.08	쓰리애플즈코스메틱스(주) 계열회사 편입(지분취득)
2020.09	코스맥스라보라토리(주) 계열회사 편입(신규취득)
2021.06	매드스퀘어(주) 계열회사 편입(신규취득)
2021.12	COSMAX JAPAN, INC. 계열회사 편입(신규취득)

마. 주요 종속회사의 연혁

1) COSMAX CHINA, INC

구분	내용
2008	상해 신공장 가동 개시, ISO9001 및 CGMP 인증 획득
2009	상해 2공장 착공
2010	'COSMAX CHINA, INC'로 중국 중앙정부 상호 변경 승인 획득
2010	광저우코스맥스화장품유한공사 설립
2010	상해 부자재 창고 완공
2011	COSMAX GUANGZHOU, INC 공장 착공
2013	COSMAX GUANGZHOU, INC 공장 가동
2015	상해 2공장 기공식

2017	상해 2공장 준공
2019	코스맥스이스트(주)의 자회사로 편입

2) COSMAX GUANGZHOU, INC

구분	내용
2007	광저우영흥전자과기유한공사 설립
2010	광저우코스맥스화장품유한공사에서 광저우영흥전자과기유한공사 매입
2013	광저우공장 준공
2013	상업생산 개시
2014	자본금증자
2017	코스맥스광저우 B공장 착공
2019	코스맥스광저우 B공장 완공
2021	코스맥스광저우 YATSEN JV공장 착공

3) COSMAX WEST CORPORATION

구분	내용
2017.11	COSMAX WEST CORPORATION 설립
2017.12	NU-WORLD CORPORATION 계열회사 편입(지분취득)
2018.03	COSMAX USA, CORPORATION 계열회사 편입(지분취득)

4) COSMAX USA, CORPORATION

구분	내용
2013.03	Delaware주 사업체로서 COSMAX USA, CORPORATION 설립
2014.01	미국 Ohio주에 위치한 1만2천평 공장을 L'Oreal USA로 부터 인수
2014.05	기공식
2014.06	뉴저지 R&I /영업/마케팅 사무소 설립 (대교 빌딩)
2014.08	공장 증축 시공 시작
2015.01	공장 증축 시공 완공식
2015.09	ISO 22716, CGMP 인증 획득
2018.03	COSMAX WEST CORPORATION의 자회사로 편입

5) NU-WORLD CORPORATION

구분	내용
1991.03	New Jersey주 사업체로서 NU-WORLD CORPORATION 설립
2017.12	COSMAX WEST CORPORATION의 자회사로 편입

6) 코스맥스이스트(주)

구분	내용
2019.03	코스맥스이스트(주) 설립
2019.07	COSMAX CHINA, INC 계열회사 편입(지분취득)
2019.07	자본금증자

3. 자본금 변동사항

자본금 변동추이

(단위 : 백만원, 주)

종류	구분	제9기 (2022년말)	제8기 (2021년말)	제7기 (2020년말)	제6기 (2019년말)	제5기 (2018년말)
보통주	발행주식총수	11,349,509	11,349,509	10,049,509	10,049,509	10,049,509
	액면금액	500	500	500	500	500
	자본금	5,675	5,675	5,025	5,025	5,025
우선주	발행주식총수	-	-	-	-	-
	액면금액	-	-	-	-	-
	자본금	-	-	-	-	-
기타	발행주식총수	-	-	-	-	-
	액면금액	-	-	-	-	-
	자본금	-	-	-	-	-
합계	자본금	5,675	5,675	5,025	5,025	5,025

4. 주식의 총수 등

주식의 총수 현황

(기준일 : 2022년 12월 31일)

(단위 : 주)

구분	주식의 종류			비고
	보통주	우선주	합계	
I. 발행할 주식의 총수	30,000,000	10,000,000	40,000,000	-
II. 현재까지 발행한 주식의 총수	11,349,509	-	11,349,509	-
III. 현재까지 감소한 주식의 총수	-	-	-	-
1. 감자	-	-	-	-
	2. 이익소각	-	-	-
	3. 상환주식의 상환	-	-	-
	4. 기타	-	-	-

IV. 발행주식의 총수 (II-III)	11,349,509	-	11,349,509	-
V. 자기주식수	3,847	-	3,847	-
VI. 유통주식수 (IV-V)	11,345,662	-	11,345,662	-

자기주식 취득 및 처분 현황

(기준일 : 2022년 12월 31일)

(단위 : 주)

취득방법			주식의 종류	기초수량	변동 수량			기말수량	비고	
					취득(+)	처분(-)	소각(-)			
배당 가능 이익 범위 이내 취득	직접 취득	장내 직접 취득	보통주	379	-	-	-	379	-	
			우선주	-	-	-	-	-	-	
		장외 직접 취득	보통주	-	-	-	-	-	-	-
			우선주	-	-	-	-	-	-	-
		공개매수	보통주	-	-	-	-	-	-	-
			우선주	-	-	-	-	-	-	-
	소계(a)	보통주	379	-	-	-	379	-	-	
		우선주	-	-	-	-	-	-	-	
	신탁 계약에 의한 취득	수탁자 보유수량	보통주	-	-	-	-	-	-	
			우선주	-	-	-	-	-	-	
		현물보유수량	보통주	-	-	-	-	-	-	
			우선주	-	-	-	-	-	-	
		소계(b)	보통주	-	-	-	-	-	-	
			우선주	-	-	-	-	-	-	
	기타 취득(c)			보통주	3,468	-	-	-	3,468	-
				우선주	-	-	-	-	-	-
	총 계(a+b+c)			보통주	3,847	-	-	-	3,847	-
				우선주	-	-	-	-	-	-

주) 당사는 분할 설립시 분할 비율에 의거 주식을 분할하였으며, 이때 발생한 단주는 2014. 4. 7 분할 재상장 이후 자기주식으로 취득 완료 하였습니다.

자기주식 직접 취득·처분 이행현황

(기준일 : 2022년 12월 31일)

(단위 : 주, %)

구 분	취득(처분)예상기간		예정수량 (A)	이행수량 (B)	이행률 (B/A)	결과 보고일
	시작일	종료일				
직접 취득	2020.01.06	2020.01.10	12,500	12,500	100	2020.01.14
직접 처분	2020.01.20	2020.01.20	12,121	12,121	100	2020.01.21

5. 정관에 관한 사항

정관 변경 이력

정관변경일	해당주총명	주요변경사항	변경이유
2023년 03월 30일	제9기 정기주주총회	제56조(이익배당)	의결권 기준일과 배당기준일 분리
2022년 03월 30일	제8기 정기주주총회	제11조(주식매수선택권) 제14조(주주명부 작성·비치) 제22조(소집시기) 제56조(이익배당) 기타	상법 및 표준정관과의 일치화 중간배당 조항 신설
2021년 03월 26일	제7기 정기주주총회	제2조(목적) 제16조(주주명부의 폐쇄 및 기준일) 제47조(감사의 선임) 제42조의2(위원회) 기타	사업범위 확대에 따른 사업의 목적 추가 기준일 관련 규정 정비(상법개정안 반영) 감사선임 결의요건 완화(상법 개정안 반영) 위원회 운영규정 신설 기타 상법 개정안 반영(동등배당, 기준일 등)

II. 사업의 내용

1. 사업의 개요

가. 회사의 현황

코스맥스는 직접 화장품을 연구 및 개발하고 생산하는 화장품 ODM 전문 기업입니다. ODM 기업은 자체 개발한 컨셉 또는 제품을 고객사에 제안한 후 주문 받아 완제품을 공급하는 기업입니다. 당사는 전체 매출의 90% 이상을 ODM 형태로 공급하고 있습니다. 일반적으로 ODM 기업이 OEM 기업보다 산업에의 진입 장벽 및 시장에서의 지배력, 사업의 지속성 모두 높은 것으로 평가되고 있습니다. 각 분야를 정의하면 다음과 같습니다.

- ODM(Original Development & Design Manufacturing) : 연구개발을 통한 생산 방식
- OEM(Original Equipment Manufacturing) : 단순 주문자 생산 방식

당사는 1992년 설립 이래 화장품 ODM 분야에 집중해왔고 한국을 대표하는 ODM 기업이자, 화장품 ODM 사업 부문 매출 기준으로 전 세계에서 가장 큰 기업입니다. 국내외의 수많은 브랜드사에 당사가 개발한 화장품을 공급하고 있으며 주요 해외 고객으로는 세계 최대의 화장품 그룹인 L 그룹을 비롯하여 글로벌 E 그룹, S 그룹 등에 제품을 공급하고 있습니다.

당사가 공급한 제품이 전 세계 고객들에게 각광받은 사례는 많습니다. 그 중 가장 대표적인 제품이 바로 젤 타입의 아이라이너와 쿠션 파운데이션입니다. 젤 타입 아이라이너는 단일 품목으로는 최초로 4천만개 이상을 생산하였으며, 이중 3천만개 이상을 해외에 수출한 글로벌 히트 제품입니다. 특히 국내 고객사 외에도 세계 최대의 화장품 그룹인 프랑스 L그룹의 프리미엄 브랜드에까지 확대 공급하였으며, 일본을 비롯한 아시아 시장에서 유럽, 미국을 포함하여 전세계 주요 시장에서 판매되고 있는 제품입니다. 또한 쿠션 파운데이션은 전 세계 시장에 3억개 이상을 공급한 차세대 히트 제품으로 국내 및 글로벌 프리미엄 브랜드를 포함한 여러 고객사에 공급되고 있습니다.

또한 코스맥스는 코로나19 팬데믹 상황에 맞는 언택트 케어 제품인 스틱형 멀티밤을 국내 고객사에 제품 개발 단계부터 적극 제안하고 공급하여 누적 판매량 천만개를 돌파하는 등, 변화하는 시장 상황에서도 트렌드에 맞는 카테고리에 집중하여 제품을 개발하고 공급하는 당사만의 경쟁력을 입증하였습니다.

아울러 당사는 일본 최대 화장품 브랜드 S사에 컬러 메이크업 제품을 ODM 방식으로 공급하였는데 일본의 우수 기업이 한국 화장품 ODM 기업으로부터 제품을 공급받은 것은 최초의 사례로, 한국 화장품이 글로벌 수준의 제품력을 갖추었다는 것을 입증한 것이라 할 수 있습니다. 또한 생활용품 글로벌 기업으로 유명한 J사와 U사, 미국계 글로벌 기업 E사 등에도 제품을 공급하는 등 전세계 유수의 브랜드사에 제품을 공급하고 있습니다. 진출 시장 또한 확대하여 일본, 중국, 홍콩을 비롯한 아시아와 호주 지역에 집중되어 있던 과거와 달리, 현재는 유럽, 중남미, 미국에 이르기까지 전세계 100여 개국에 화장품을 직·간접적으로 수출하고 있습니다.

코스맥스는 해외에도 중요 지역에 생산 공장들을 두어 해당 국가 및 인근 국가 시장을 공략

하고 있습니다.

먼저, 중국 사업은 현재 국내 사업과 함께 그룹 전체의 성장을 견인하고 있습니다. 2004년, 상해에 코스맥스차이나를 설립하며 중국 사업을 시작하였고, 상해 사업이 어느 정도 궤도에 오른 후 2013년에 코스맥스광저우를 설립하여 중국에서의 사업을 확장하였습니다.

당시 코스맥스는 중국을 생산 공장으로 한정 지었던 글로벌 경쟁사와 달리, 중국을 소비 시장으로서의 가능성을 보고 접근하여, 결국 중국 내에서 가장 큰 화장품 ODM사가 될 정도로 가파른 성장을 시현하고 있습니다. 현재 중국의 코스맥스는 중국 시장에 대한 높은 이해도를 바탕으로 현지 기업과 해외 다국적 화장품 기업 등에 제품을 공급하고 있으며, 글로벌 브랜드 사 수준의 고품질, 제품 개발과 공급에 있어서의 빠른 리드타임 등의 경쟁력을 바탕으로 시장지배력을 높이며 현지 ODM 경쟁사와의 격차를 더 크게 벌리고 있습니다.

특히 화장품 시장이 온라인 채널 중심으로 급격히 변화하고 있는 환경에서, 코스맥스도 이에 맞춰 온라인 신규 고객을 적극적으로 확보하기 위한 노력으로 전문 영업팀 신설, 연구개발 조직 운영 등 다양한 노력을 기울였습니다. 그 결과, 코로나19 팬데믹으로 인한 유통 채널이 오프라인에서 온라인으로 빠르게 이동함에 따라 온라인 화장품 고객사들의 신규 유입이 가속화되었고, 중국 법인의 온라인 채널 고객사 비중은 약 70%로 확대되었습니다.

코스맥스는 ODM사업 확대의 가능성이 충분한 미국 시장에서도 사업을 영위하고 있습니다. 2013년에 진출한 미국 사업은 현재 기초 및 색조 모든 카테고리의 제품을 공급할 수 있는 종합 ODM 회사로 자리잡았고, 최근 경영 합리화 과정을 통하여 글로벌 브랜드 고객사와 인디 브랜드 고객사들과의 협력을 더욱 강화해 나가고 있습니다.

코스맥스는 향후 아시아 성장의 중심이 될 동남아시아 지역에서도 주요 거점에 생산 공장을 두고 현지 시장을 공략하고 있습니다.

우선 인도네시아 법인은 획득한 할랄 인증을 기반으로 현지 소비자들의 요구에 맞는 제품을 공급하고 있으며, 온라인 채널 고객사들에 집중한 전략이 성공하며 견고한 성장을 이어가고 있습니다.

2018년부터 본격 가동을 시작한 태국 법인도 할랄 인증을 획득하여 현지 및 주변 국가의 니즈에 맞는 제품을 공급중이며, 디지털 기반의 웨비나 마케팅 등을 통해 시장을 점차 확대해가고 있습니다.

코스맥스는 생산 법인이 위치한 인도네시아, 태국 외에도 베트남, 말레이시아 등 인근 국가의 현지 고객사와도 협력을 강화하며 동남아시아 지역에서의 시장을 확대해 나가고 있습니다.

상기와 같이 코스맥스는 전 세계 주요 거점에 생산 공장을 두고 전 세계의 브랜드 고객사와 협력하며 글로벌 No. 1 화장품 ODM 기업의 위상을 이어가고 있습니다.

당사가 보유하고 있는 경쟁력은 다음과 같습니다.

첫째, 업계 최고 수준의 R&D 능력입니다.

코스맥스는 연구개발 인력이 전 직원의 약 25% 정도를 차지할 정도로 R&D에 주력합니다. 판교 R&I 센터는 체계적인 조직으로 구성되어 각 분야별로 시장에 대응하고 있으며, 세분화

된 연구개발 활동으로 고객사의 만족도를 높이고 있습니다. 또한, 해외 트렌드를 빠르게 반영하기 위하여 해외 유명 글로벌 화장품 회사의 연구소 출신을 고문으로 초빙하여 국내외 선진 기술 정보를 흡수하고 있으며, 정기적인 해외 시장 조사를 통해 타사보다 발빠르게 해외 트렌드를 국내에 소개하고 있습니다.

코스맥스는 중국, 미국, 동남아 등 해외 법인들의 현지 연구소와 공동 연구를 통해 글로벌 경쟁력을 갖춘 제품 개발을 위해 노력하고 있습니다. 지주회사인 코스맥스비티아이도 원천 기술 개발 및 신 원료 개발을 위한 R&I 센터를 운영함으로써 향후 성장 동력을 미리 준비하는 동시에, 코스맥스와의 시너지를 높이고 있습니다.

둘째, 글로벌 기준에 맞는 생산 및 품질 관리 시스템을 보유하고 있습니다.

코스맥스는 CGMP / 00년 ISO 9001(품질경영) / 05년 ISO 14001(환경경영)/ 07년 OHSAS 18001(보건안전경영) / 08년 ECOCERT 유기농 인증 / ISO 22716(화장품 국제표준) / FDA OTC (미국 FDA의 OTC 및 화장품 인증) / EVE VEGAN (프랑스 비건 화장품 생산 인증) 등 글로벌 생산 기준에 필요한 모든 인증을 보유하고 있는 기업입니다. 또한 로레알 및 메리케이 등의 글로벌 기업의 AUDIT을 통과하고 자체 개발 생산한 화장품을 공급하고 있는 유일한 기업이기도 합니다. 특히 당사는 글로벌 기업의 AUDIT을 통해 세계 어디에서나 통용될 수 있는 생산 및 품질 관리 시스템을 확보하였으며, 다수의 해외 기업을 고객사로 확보할 수 있게 되었습니다.

중국 공장 역시 CGMP 인증 및 ISO9001, ISO14001, ISO22716, 미국 FDA OTC 인증 등을 획득하여 전세계 어디에나 제품 수출이 가능한 글로벌 스탠더드의 설비와 기준을 갖추고 있습니다. 인도네시아와 태국 법인의 경우, 3대 국제 할랄 인증인 MUI를 획득하여 이슬람 시장에 안정적으로 제품을 공급할 수 있는 자격을 갖추고 있습니다.

세번째, 글로벌 생산 인프라의 구축입니다.

코스맥스는 국내는 물론, 중국(상하이, 광저우), 미국(뉴저지), 인도네시아(자카르타), 태국(방콕) 등 다양한 글로벌 거점에서 제품을 생산 및 공급할 수 있는 인프라를 갖추고 있습니다. 이는 타 경쟁사들이 갖추지 못한 코스맥스의 강점으로 국내 화장품 기업들의 해외 진출을 도모하고, 해외 글로벌 브랜드 고객사들의 다양한 시장 진출을 돕는 등 고객사와의 동반 성장을 가능하게 합니다.

네번째, 기업의 사회적 책임을 강화하여 지속가능경영을 실현하고 있습니다.

코스맥스는 적극적으로 기업의 사회적 책임을 실천하고 있습니다. 21년도에 EcoVadis Silver, 한국지배구조연구원의 ESG평가 A등급, '21년부터 2년 연속 CDP B등급, 안전보건 경영시스템 인증인 ISO45001를 획득하는 등 환경 경영 실천, 사회적 관계망 강화, 지배구조 개선의 노력으로 지속가능경영을 실현하고 있습니다.

나. 시장의 현황

화장품 ODM 시장은 기본적으로 전체 화장품 시장의 규모 및 성장성 변화와 맞물려 움직이지만 판매 채널 변화나 내수와 수출, 각 해외 시장 상황, 원료 가격과 공급망 상황 등 중요한 변수들이 발생하는 경우 추가적 영향을 받을 수도 있습니다.

먼저 코로나19 팬데믹의 장기화로 인한 유통 채널의 급격한 변화는 화장품 ODM 시장에도 큰 영향을 미쳤습니다. 코로나19 팬데믹 이후 판매 채널이 대거 온라인으로 이동하고 인플루언서들의 라이브 커머스 방송 판매량이 급증하며 온라인 판매 채널도 전통 채널과 신규 이커머스 채널로 세분화되는 등 많은 변화가 생겼습니다. 이에 다수의 신규 인디/온라인 브랜드

가 화장품 시장에 유입되었고, 기존의 중소 온라인 브랜드와 함께 빠르게 성장하였습니다. 이렇게 온라인으로 주요 판매 채널이 재편됨에 따라 브랜드사는 스피디한 제품 개발 및 공급 능력을 갖추고 있는 ODM 업체 선호현상이 나타나게 되어, 주로 상위 ODM 업체들에 대한 개발 및 생산 의뢰를 증가시킨 것으로 파악하고 있습니다.

또한 아시아 화장품 시장인 중국 정부가 화장품에 대한 규제를 강화하여 원료와 제품의 안전성 평가 기준과 신고 절차가 추가되어 ODM사들의 중요성이 더욱 부각되고 있습니다. 특히, 중소 규모의 중국 현지 화장품 브랜드사와 중국으로 제품을 수출하는 국내 브랜드사의 경우, 중국 당국의 강화된 화장품 평가 규정과 신고 절차를 준수하기 위해 ODM사들의 지원이 필수적입니다.

다음으로 해외 시장 환경의 변화도 영향을 미치는 중요 요인입니다. 근래에는 중국 코로나 방역 정책 변경이 현지 시장의 화장품 수요를 큰 변화를 일으켰고 화장품 ODM 산업도 상당한 영향을 미쳤습니다.

상기와 같이 내수 소비와 수출/해외 시장 상황, 유통 채널의 급격한 변화나 중국 화장품 규제 강화 등 다양한 매크로 환경의 변화가 화장품 브랜드사와 ODM 회사의 생존과 성장에 중요한 요소로 작용합니다.

이렇게 끊임없이 변화하는 수많은 변수의 흐름 속에서 코스맥스는 거시적인 경제 상황은 물론, 소비 시장 및 화장품 업종에 직접적인 영향을 주는 다양한 트렌드와 변수를 예의주시하며 전략을 수정·변경하고 적시에 실행하여 위기를 기회로 바꾸고 기회는 더 큰 결실로 만들어 지속 가능한 성장을 이루어 가고 있습니다.

다. 사업부문별 요약 재무현황

(단위 : 천원)

구 분	화장품부문	기타부문	연결조정	합 계
매출액	1,747,806,389	263,199	(147,943,818)	1,600,125,770
영업이익(손실)	47,841,672	195,804	5,063,378	53,100,854
당기순이익(손실)	(152,918,722)	110,092	136,361,803	(16,446,827)
자산총계	1,709,279,464	2,983,476	(315,812,435)	1,396,450,505
부채총계	1,504,384,531	2,894,659	(555,075,238)	952,203,952

2. 주요 제품 및 서비스

당사 및 주요종속회사는 자체 개발 화장품과 주문 화장품을 생산·납품하고 있습니다. 품목별 매출액 및 총 매출액에서 차지하는 비율은 아래와 같습니다.

가. 주요 제품 현황 (코스맥스)

(단위 : 천원, %)

사업부문	매출유형	품 목	구체적용도	주요상표 등	매출액	비율
화장품	제품	기초제품류	기초화장	코리아테크 가히 서울링클바운스멀티밤 외	408,242,727	47.8

사업	색조제품류	메이크업	쓰리씨이 멀티아이컬러팔레트 외	356,723,765	41.8
	시공제품류	제품별시공	-	23,173,828	2.7
	기타	-	-	65,839,449	7.7
합 계				853,979,769	100.0

나. 주요제품 가격 변동 추이 (코스맥스)

(단위 : 원)

품 목	2022년	2021년	2020년
기초제품류	2,101	2,032	1,807
색조제품류	2,728	2,650	2,467

※ 산출기준

사업연도별 매출금액을 매출수량으로 나눈 단순평균가격으로 산정하였습니다.
(단, 견본제품 등은 단가계산에서 제외함)

※ 주요 가격변동원인

- 당사는 매출처의 요구에 따라 부재료 등을 당사에서 직접 구매하는 방법과 매출처 에서 일괄 구매하여 무상으로 공급받는 2가지의 경우가 있으며, 이로 인하여 제품 의 단가가 변동될 수 있습니다.

다. 주요 제품 현황 (COSMAX CHINA, INC)

(단위 : 천원, %)

사업부문	매출유형	품 목	구체적용도	주요상표 등	매출액	비율
화장품	제품	기초제품류	기초화장	마이스팅 워터프루프 선크림 외	234,815,304	54.3
		색조제품류	메이크업	ukiss 불꽃놀이 마스크라 베이스 외	167,651,126	38.8
		기타	-	-	29,735,492	6.9
합 계					432,201,922	100.0

라. 주요제품 가격 변동 추이 (COSMAX CHINA, INC)

(단위 : 원)

품 목	2022년	2021년	2020년
기초제품류	1,259	1,135	838
색조제품류	1,104	951	962

※ 산출기준

사업연도별 매출금액을 매출수량으로 나눈 단순평균가격으로 산정하였습니다.
(단, 견본제품 등은 단가계산에서 제외함)

마. 주요 제품 현황 (COSMAX GUANGZHOU, INC)

(단위 : 천원, %)

사업부문	매출유형	품 목	구체적용도	주요상표 등	매출액	비율
------	------	-----	-------	--------	-----	----

화장품	제품	기초제품류	기초화장	HTP 동백 아미노산 페이스 클렌저 외	59,550,265	50.4
		색조제품류	메이크업	YAN 퍼펙트 다이어리 립글레이즈 외	55,999,996	47.3
		기타	-	-	2,749,392	2.3
합 계					118,299,653	100.0

바. 주요제품 가격 변동 추이 (COSMAX GUANGZHOU, INC)

(단위 : 원)

품 목	2022년	2021년	2020년
기초제품류	1,121	1,025	1,199
색조제품류	1,260	1,131	1,049

※ 산출기준

사업연도별 매출금액을 매출수량으로 나눈 단순평균가격으로 산정하였습니다.
(단, 견본제품 등은 단가계산에서 제외함)

사. 주요 제품 현황 (COSMAX USA, CORPORATION)

(단위 : 천원, %)

사업부문	매출유형	품 목	구체적용도	주요상표 등	매출액	비율
화장품	제품	기초제품류	기초화장	KENDO, BBW 외	69,383,264	82.1
		색조제품류	메이크업	MILK MAKEUP, MAESA 외	9,435,989	11.1
		기타	-	-	5,732,616	6.8
합 계					84,551,869	100.0

아. 주요제품 가격 변동 추이 (COSMAX USA, CORPORATION)

(단위 : 원)

품 목	2022년	2021년	2020년
기초제품류	1,607	1,239	1,888
색조제품류	2,379	1,697	2,088

※ 산출기준

사업연도별 매출금액을 매출수량으로 나눈 단순평균가격으로 산정하였습니다.

자. 주요 제품 현황 (NU-WORLD CORPORATION)

(단위 : 천원, %)

사업부문	매출유형	품 목	구체적용도	주요상표 등	매출액	비율
화장품	제품	기초제품류	기초화장	BBW 외	25,027,930	29.3
		색조제품류	메이크업	COTY, SEPHORA 외	58,035,770	68.1
		기타	-	-	2,222,956	2.6
합 계					85,286,656	100.0

차. 주요제품 가격 변동 추이 (NU-WORLD CORPORATION)

(단위 : 원)

품 목	2022년	2021년	2020년
기초제품류	1,912	1,128	3,568
색조제품류	2,058	1,647	2,003

※ 산출기준

사업연도별 매출금액을 매출수량으로 나눈 단순평균가격으로 산정하였습니다.

3. 원재료 및 생산설비

가. 주요 원재료 현황 (코스맥스 주식회사)

(단위 : 천원, %)

사업부문	매입유형	품 목	구체적용도	매입액	비율
화장품	원재료	GLYCERINE	보습제	2,484,186	1.4
		Pentylene Glycol	보습제	2,080,040	1.2
		Titanium Dioxide(XTP1)	선스크리닝&UV업소버	1,963,859	1.1
		1,2-Hexanediol	방부제	1,539,295	0.9
		기타	-	166,656,124	95.4
합계	-	-	-	174,723,504	100.0

※ 구입금액 기준으로 품목을 산정함

나. 주요 원재료 가격추이 (코스맥스 주식회사)

(단위 : 원)

품 목	2022년	2021년	2020년
ETHANOL	1,750	1,460	1,420
GLYCERINE	3,000	1,720	1,220

※ 화장품 제조 중요도 기준으로 품목을 산정함

다. 주요 원재료 현황 (COSMAX CHINA, INC)

(단위 : 천원, %)

사업부문	매입유형	품 목	구체적용도	매입액	비율
화장품	원재료	DC 9041	컨디셔닝제	4,671,783	5.2
		SOLFILTER TDSA	자외선 차단제	4,631,924	5.2
		GLYCERINE 98%	보습제	1,844,048	2.0
		기타	-	78,719,522	87.6

합계	-	-	89,867,277	100.0
----	---	---	------------	-------

※ 구입금액 기준으로 품목을 산정함

라. 주요 원재료 가격추이 (COSMAX CHINA, INC)

(단위 : 원)

품 목	2022년	2021년	2020년
GLYCERINE 98%	1,102	1,020	983
DIPROPYLENE GLYCOL	4,238	3,925	3,792

※ 화장품 제조 중요도 기준으로 품목을 산정함

마. 주요 원재료 현황 (COSMAX GUANGZHOU, INC)

(단위 : 천원, %)

사업부문	매입유형	품 목	구체적용도	매입액	비율
화장품	원재료	DC 9041(50002656)	증점제	1,637,277	6.1
		DAITOSOL 3000VP3	증점제	104,444	0.4
		PARSOL HMS	자외선 차단제	214,290	0.8
		기타	-	24,873,398	92.7
합계	-	-	-	26,829,409	100.0

※ 구입금액 기준으로 품목을 산정함

바. 주요 원재료 가격추이 (COSMAX GUANGZHOU, INC)

(단위 : 원)

품 목	2022년	2021년	2020년
SOLAVEIL XTP1-PW	62,854	60,044	57,828
BENTONE GEL ISDV	54,468	45,667	41,426
MAXENA UV-VEIL TIO2	55,500	53,073	50,874

※ 화장품 제조 중요도 기준으로 품목을 산정함

사. 주요 원재료 현황 (COSMAX USA, CORPORATION)

(단위 : 천원, %)

사업부문	매입유형	품 목	구체적용도	매입액	비율
화장품	원재료	DC 200/350CS	Skincare	1,398,593	6.2
		XIAMETER PMX-1503 FLUID	Skincare	864,698	3.0
		DOW CORNING 9041 SILICONE	Skincare	688,740	3.8
		기타	-	19,732,400	87.0
합계	-	-	-	22,684,431	100.0

※ 구입금액 기준으로 품목을 산정함

아. 주요 원재료 가격추이 (COSMAX USA, CORPORATION)

(단위 : 원)

품 목	2022년	2021년	2020년
(US_GA174)SIG 1273	2,586,807	2,288,840	2,393,596
COS-VCE (US)	372,456	329,925	345,960

※ 화장품 제조 중요도 기준으로 품목을 산정함

자. 주요 원재료 현황 (NU-WORLD CORPORATION)

(단위 : 천원, %)

사업부문	매입유형	품 목	구체적용도	매입액	비율
화장품	원재료	CHEMBETAINE CGF	Lip	1,207,502	5.5
		COMASOL SJ-50	Mascara	564,871	2.5
		UNIVAR ALCOHOL 190 PROOF SDA 40B USP	Sanitizer/Mist	411,138	1.9
		기타		19,878,595	90.1
합계		-	-	22,062,106	100.0

※ 구입금액 기준으로 품목을 산정함

차. 주요 원재료 가격추이 (NU-WORLD CORPORATION)

(단위 : 원)

품 목	2022년	2021년	2020년
VERSAGEL ME 750	17,829	15,793	14,446
PHOENOMULSE 100/PA	62,918	55,733	34,945

※ 화장품 제조 중요도 기준으로 품목을 산정함

카. 생산능력 및 생산능력 산출근거

① 생산능력

(단위 : 천개)

사업부문	품 목	사업소	2022년	2021년	2020년
화장품	제품	코스맥스(주)	617,339	621,951	622,361
	제품	COSMAX CHINA, INC	692,000	692,000	692,000
	제품	COSMAX GUANGZHOU, INC	306,000	306,000	306,000
	제품	COSMAX USA, CORPORATION	106,800	106,800	94,770
	제품	NU-WORLD CORPORATION	115,560	115,560	115,560
	합계			1,837,699	1,842,311

※ 여기서 생산능력은 한제품을 계속적으로 생산할 경우의 생산능력을 측정된 것으로, 실제

ODM/OEM의 특성상 생산은 기계적인 요인보다는 인적요인의 배치 및 작업전환에 많은 영향을 받음으로 실제 생산능력과 많은 차이를 보일 수 있습니다.

※ 생산능력은 연환산 수치로 적용하였습니다.

② 산출근거

코스맥스(주)의 일일 평균 근무시간은 8시간이며, 한달 평균 근무일수 20일(3교대)을 기준으로 산출하였습니다.

코스맥스차이나의 일일 평균 근무시간은 21시간(10.5시간 2교대)이며, 한달 평균 근무일수 25일을 기준으로 산출하였습니다.

코스맥스광저우의 일일 평균 근무시간은 21시간(10.5시간 2교대)이며, 한달 평균 근무일수 25일을 기준으로 산출하였습니다.

코스맥스유에스에이의 일일 평균 근무시간은 7.5시간이며, 한달 평균 근무일수 20일을 기준으로 산출하였습니다.

누월드의 일일 평균 근무시간은 7.5시간이며, 한달 평균 근무일수 20일을 기준으로 산출하였습니다.

타. 생산실적 및 가동률

① 생산실적

(단위 : 천개)

사업부문	품 목	사업소	2022년	2021년	2020년
화장품	기초제품	코스맥스	199,477	208,277	212,616
	색조제품		136,887	120,830	117,127
	기초제품	COSMAX CHINA, INC	174,635	267,180	228,366
	색조제품		145,867	206,462	108,122
	기초제품	COSMAX GUANGZHOU, INC	55,037	47,893	28,573
	색조제품		35,934	46,145	74,240
	기초제품	COSMAX USA, CORPORATION	38,997	44,339	31,590
	색조제품		4,246	2,635	6,467
	기초제품	NU-WORLD CORPORATION	11,168	19,451	6,077
	색조제품		30,088	26,335	17,521

② 가동률

당사의 생산은 100%제품으로만 구성되어 있으며, 제품유형별 생산은 기계적인 요인보다는 인적요인의 배치에 따른 영향이 크므로 가동시간에 의한 가동률의 측정은 불가능하므로 생략하였습니다.

파. 생산설비의 현황

① 코스맥스주식회사

[자산항목 : 토지]

(단위 : 천원)

사업소	소유형태	소재지	기초장부가액	증감			상각	기말장부가액	비고(공시지가)
				취득 등 증가	처분 등 감소	기타증감			
화성공장	자가 보유	화성시	9,490,654	-	-	-	-	9,490,654	9,800,920
판교사무소		성남시	6,326,326	-	-	-	-	6,326,326	10,204,370
사원아파트외		화성시	44,805	-	(44,805)	-	-	-	-
		공주시	253,521	-	-	-	-	253,521	136,547
		평창군	866,081	-	-	-	-	866,081	398,987
물류창고		평택시	23,745,377	-	-	-	-	23,745,377	18,270,911
합계			40,726,764	-	(44,805)	-	-	40,681,959	38,811,735

[자산항목 : 건물,구축물,기계장치,차량운반구,공구와비품,건설중인자산 등]

(단위 : 천원)

사업소	소유형태	소재지	구분	기초장부가액	증감			상각	기말장부가액	비고
					취득 등 증가	처분 등 감소	기타증감			
본사	자가 보유	화성시 / 성남시	건물	78,466,016	41,777	(35,073)	1,783,000	(2,446,008)	77,809,711	-
			구축물	4,785,213	56,400	-	-	(339,060)	4,502,553	-
			기계장치	27,427,891	250,139	(42,191)	3,409,243	(6,517,892)	24,527,191	-
			차량운반구	558,059	287,486	(4)	13,400	(246,490)	612,451	-
			공구기구와비품	3,032,900	1,122,949	(2,087)	276,628	(1,443,995)	2,986,396	-
			시설장치	4,842,788	268,791	(39,900)	691,565	(1,965,952)	3,797,291	-
			금형	327,747	3,000	-	-	(135,840)	194,907	-
			건설중인자산	3,089,839	32,443,545	(4,666)	(7,187,597)	-	28,341,121	-
			사용권자산	1,463,839	1,183,299	(55,481)	-	(1,306,323)	1,285,334	-
합계				123,994,292	35,657,386	(179,402)	(1,013,761)	(14,401,560)	144,056,955	-

② 코스맥스이스트주식회사

[자산항목 : 건물,구축물,기계장치,차량운반구,공구와비품,건설중인자산 등]

(단위 : 천원)

사업소	소유형태	소재지	구분	기초장부가액	증감			상각	기말장부가액	비고
					취득 등 증가	처분 등 감소	기타증감			
본사	자가 보유	중국 상해	건물	84,589,104	386,901	-	(1,299,204)	(2,503,784)	81,173,018	-
			구축물	1,528,244	11,717	-	243,535	(201,701)	1,581,795	-
			기계장치	27,604,087	5,109,438	(50,556)	564,457	(5,729,483)	27,497,944	-
			차량운반구	573,846	249,380	(761)	(16,395)	(219,408)	586,661	-
			공구기구와비품	3,675,016	2,226,250	(42,448)	225,588	(1,427,578)	4,656,828	-
			시설장치	-	-	-	13,586,825	(442,224)	13,144,601	-
			금형	278,486	76,967	(2,143)	87,171	(86,308)	354,173	-
			건설중인자산	1,741,912	20,197,548	-	(16,447,766)	-	5,491,694	-
			사용권자산	22,572,592	22,367,807	(463,223)	(1,367,652)	(8,345,913)	34,763,610	-
합계				142,563,287	50,626,008	(559,131)	(4,423,441)	(18,956,399)	169,250,324	-

※ 코스맥스이스트(주)의 유형자산은 2022년 12월 31일 기준 서울외국환중개(주) 고시 환율을 적용하여 환산하였습니다. (1 RMB=181.44원)

※ 종속회사인 COSMAX CHINA, INC, COSMAX GUANGZHOU, INC를 포함한 연결기준으

로 작성되었습니다.

③ COSMAX WEST CORPORATION

[자산항목 : 토지]

(단위 : 천원)

사업소	소유형태	소재지	기초장부가액	증감			상각	기말장부가액	비고(공시지가)
				취득 등 증가	처분 등 감소	기타증감			
본사	자가 보유	미국 오하이오, 뉴저지	3,727,552	-	-	(1,232,888)	-	2,494,664	-
합 계			3,727,552	-	-	(1,232,888)	-	2,494,664	-

[자산항목 : 건물,구축물,기계장치,차량운반구,공구와비품,건설중인자산 등]

(단위 : 천원)

사업소	소유형태	소재지	구분	기초장부가액	증감			상각	기말장부가액	비고
					취득 등 증가	처분 등 감소	기타증감			
본사	자가 보유	미국 오하이오, 뉴저지	건 물	34,811,393	18,087	-	(16,698,949)	(1,113,170)	17,017,361	-
			구 축 물	8,719,018	3,898	-	(6,831,186)	(581,728)	1,310,003	-
			기계장치	17,802,146	1,097,091	(1,482,735)	3,859,433	(4,895,487)	16,380,447	-
			차량운반구	131,752	-	-	57,304	(101,057)	87,999	-
			공구기구와비품	1,819,347	64,096	-	192,280	(748,932)	1,326,790	-
			시설장치	5,278,858	53,202	-	496,294	(780,375)	5,047,979	-
			금 형	13,361	-	-	1,001	(4,160)	10,202	-
			건설중인자산	10,208,842	12,441,420	(8,478)	(15,251,460)	-	7,390,325	-
			사용권자산	12,126,378	3,578,204	-	875,087	(5,588,828)	10,990,841	-
합계				90,911,095	17,255,998	(1,491,213)	(33,300,196)	(13,813,737)	59,561,947	-

※ COSMAX WEST CORPORATION의 유형자산은 2022년 12월 31일 기준 서울외국환중개(주) 고시 환율을 적용하여 환산하였습니다. (1 USD=1,267.30원)

※ 종속회사인 COSMAX USA, CORPORATION, NU-WORLD CORPORATION를 포함한 연결기준으로 작성되었습니다.

4. 매출 및 수주상황

가. 매출실적

(단위 : 천원)

사업부문	매출유형	품 목		제9기	제8기	제7기
화장품	제품	화장품	수 출	263,611,794	286,258,588	258,513,817
			내 수	1,484,457,794	1,457,046,601	1,254,514,177
			합 계	1,748,069,588	1,743,305,189	1,513,027,994
연결조정효과				(147,943,818)	(151,817,567)	(130,147,305)

총 합 계	1,600,125,770	1,591,487,622	1,382,880,689
-------	---------------	---------------	---------------

나. 판매방법 및 조건

- 1) 내수 : 거래선에 직접판매 후 현금 또는 어음수금
- 2) 수출 : T/T 및 L/C 방식에 의한 직수출

다. 판매전략

- 1) 기본방향 : 고객만족 및 가치 수준의 향상을 통한 Win -Win전략

- ▷ 기본의 충실

- ① 제품지식의 함양
- ② 전산업무의 생활화
- ③ 기준의 정립
- ④ 업무의 Data화

- ▷ 적극적인 영업자세

- ① 한 영업담당자가 모든 문제 상담이 가능할 수 있는 제품설명 능력의 배양
- ② 고객을 설득하고 리드해 나아갈 수 있는 자신감

- ▷ 신속한 커뮤니케이션

고객사와 당사 공장간의 원활한 커뮤니케이션이 가능토록 보완(상품기획, 영업 관리, 원부자재관리)

- 2) 실행전략

- ▷ R&D, 생산설비 없는 고객사와 더불어 성장

- 브랜드 개발을 위한 상품기획 조력
- 기존 브랜드에 대한 리뉴얼 진행 (품질개선)

- ▷ 기술제휴선의 확대에 따른 다양한 제품의 제공

- ▷ 산학협동으로 인한 신기술의 도입 및 제품화

- ▷ 외부 고문제도의 확대를 통한 기술 축적

- ▷ 세계적 브랜드사의 제품 생산을 통한 당사의 위상 증대 및 매출증대 유도

- ▷ 기능성 제품의 허가 획득을 통한 기존 OEM 사와의 기술적 차별화를 통한 매출 증대

라. 수주상황

당사는 100% ODM·OEM방식의 매출이므로 매출처의 판매계획에 따라 발주량과 납기가 결정되며, 매출처와는 기본적인 계약서를 작성합니다. 이후 품목별 수량, 납기일 등은 FAX, 유선, E-Mail 등을 통하여 매출처의 상황에 따라 월 1~3회에 걸쳐 확정되므로 특정일의 정확한 수주잔고를 표시할 수 없습니다.

5. 위험관리 및 파생거래

가. 위험관리

(1) 금융위험관리

회사는 경영활동과 관련하여 신용위험, 유동성위험 및 시장위험 등 다양한 금융위험에 노출되어 있습니다. 회사는 금융위험이 경영에 미칠 수 있는 불리한 효과를 최소화하기 위해 노력하고 있습니다.

1) 신용위험관리

회사는 채무불이행으로 인한 재무적 손실을 경감시키기 위하여 신용도가 일정 수준 이상인 거래처와 거래하고, 충분한 담보 또는 지급보증을 수취하고 있습니다. 회사는 신용위험노출 및 거래처의 신용등급을 주기적으로 검토하여 거래처의 여신한도 및 담보수준을 재조정하는 등 신용위험을 관리하고 있습니다.

2) 유동성위험 관리

회사는 미래의 현금흐름을 예측하여 단기 및 중장기 자금조달 계획을 수립하여 유동성위험을 관리하고 있습니다.

3) 시장위험 관리

연결실체는 환율과 이자율의 변동으로 인한 시장위험에 노출되어 있습니다.

(가) 외환위험관리

연결실체는 외화거래 수행에 따라 다양한 환율변동위험에 노출되어 있습니다.

연결실체는 영업활동에서 발생하는 환위험의 최소화를 위하여 수출입 등의 경상거래 및 예금, 차입 등의 자금거래시 현지통화로 거래하거나 입금 및 지출 통화를 일치시키는 것을 원칙으로 함으로써 환포지션 발생을 최대한 억제하고 있습니다.

연결실체는 투기적 외환거래는 금지하고 있으며, 각 개별회사의 환위험을 주기적으로 모니터링, 평가 및 관리하고 있습니다.

(나) 이자율위험관리

연결실체는 고정이자율과 변동이자율로 자금을 차입하고 있으며, 이로 인하여 이자율위험에 노출되어 있습니다. 회사는 고정금리차입금과 변동금리차입금의 적절한 균형유지 정책을 수행하는 등 이자율위험을 관리하고 있습니다.

(2) 자본위험관리

연결실체의 자본관리 목적은 계속기업으로 영업활동을 유지하고 주주 및 이해관계자의 이익을 극대화하고 자본비용의 절감을 위하여 최적의 자본구조를 유지하는데 있습니다. 연결실체는 배당조정, 신주발행 등의 정책을 통하여 자본구조를 경제환경의 변화에 따라 적절히 수정변경하고 있습니다. 연결실체의 자본위험관리정책은 전기와 중요한 변동이 없습니다.

(단위 : 원)

구 분	당기말	전기말
부 채 총 계	952,203,952,001	946,544,204,187
차감:현금및현금성자산	(169,115,966,905)	(99,833,720,343)
순 부 채	783,087,985,096	846,710,483,844
자 본 총 계	444,246,552,661	465,384,571,575
부 채 비 율	176.27%	181.94%

나. 파생거래

회사는 위험회피목적의 파생상품 거래를 하고 있으며, 위험회피목적의 거래는 회사가 보유한 자산 및 부채의 공정가치 변동 또는 미래현금흐름의 변동에 대한 위험회피를 목적으로 하

여 위험회피회계를 적용하고 있습니다.

1) 보고기간말 현재 파생상품의 공정가치 및 당기 평가손익의 내역은 다음과 같습니다.

(단위 : 원)

거래목적	파생상품 종류	공정가치	기타포괄손익	법인세효과	기타손익
현금흐름위험회피	통화스왑	525,240,919	686,737,020	(159,322,989)	108,092,000

2) 통화스왑

회사는 장기 자금조달을 위하여 외화장기차입금의 이자 및 원금 지급시 노출되는 미래현금흐름의 변동위험을 회피할 목적으로 동일한 규모의 외화유입이 일어날 수 있도록 통화스왑 계약을 체결하고, 현금흐름위험회피회계를 적용하고 있습니다.

보고기간말 현재 당사가 보유하고 있는 파생상품의 내역은 다음과 같습니다.

(단위 : 원/EUR)

파생상품 종류	계약처	계약실행기간	계약금액	
			지급명목금액	수취명목금액
통화스왑	신한은행	2021.08.31~2024.08.30	KRW 16,724,980,000	EUR 12,200,000.00

6. 주요계약 및 연구개발활동

가. 연구개발조직

코스맥스는 각 분야별 전문역량을 강화하기 위하여 판교 이노벨리로 2011년 화성 연구소를 이전하며 코스맥스 기술연구원(R&I Center)으로 확대 개편하였습니다. 판교R&I Center는 한국, 중국, 미국 등 약 700여 명이 근무하고 있는 글로벌 코스맥스 연구 개발 네트워크의 핵심으로 신규 원료와 신제품 개발 그리고 제품 제형 개발 업무를 담당하고 있습니다. 코스맥스 R&I Center의 특징 중의 하나는 연구 시너지를 확대하기 위해 연관성이 깊은 유형별 조직으로 운영하고 있다는 점입니다. 이와 같은 연구 조직 운영을 통해 기초와 색조 각 분야별 전문화를 이뤄 시장 및 소비자 변화에 빠르게 대응하면서 눈높이가 높아져가는 시장의 요구에 유연하게 대응하고자 노력하고 있습니다. 또한 혁신적인 신제품 개발 및 기능 개선으로 고객의 만족도를 높이기 위해 노력하고 있습니다. 이와 함께 글로벌 트렌드를 빠르게 반영하고자 해외 유명 글로벌 화장품 회사의 연구소 출신을 고문으로 초빙하여 최신 정보를 내재화하고 있으며, 정기적인 해외 시장 조사를 통하여 타사보다 발빠르게 첨단 트렌드를 제품 개발에 반영하여 고객사에 제안하고 있습니다.

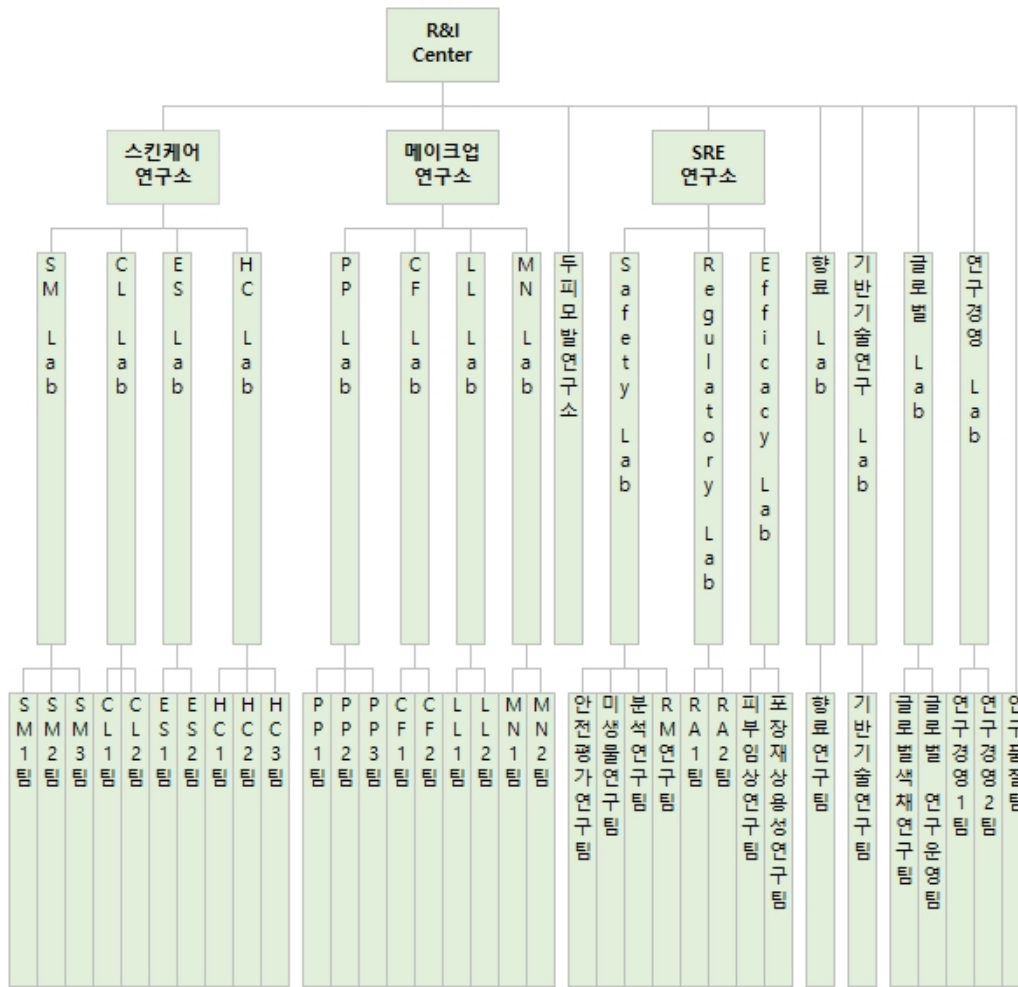

나. 연구개발비용

1) 코스맥스주식회사

(단위 : 천원)

과 목	2022년	2021년	2020년	비 고	
연구개발비용	48,376,067	47,689,716	38,192,813	-	
(정부보조금)	(575,361)	(531,649)	(295,938)	-	
회계처리	제조경비	48,376,067	47,689,716	38,192,813	-
연구개발비 / 매출액 비율 [연구개발비용 ÷ 당기매출액 × 100]	5.66%	5.59%	4.99%	-	

2) COSMAX CHINA, INC

(단위 : 천원)

과 목	2022년	2021년	2020년	비 고
-----	-------	-------	-------	-----

연구개발비용	21,786,270	17,679,808	7,961,419	-	
(정부보조금)	-	-	-	-	
회계처리	제조경비	21,786,270	17,679,808	7,961,419	-
연구개발비 / 매출액 비율 [연구개발비용 ÷ 당기매출액 × 100]	5.04%	3.47%	2.26%	-	

3) COSMAX USA, CORPORATION

(단위 : 천원)

과 목	2022년	2021년	2020년	비 고	
연구개발비용	2,940,437	3,359,637	5,547,405	-	
(정부보조금)	-	-	-	-	
회계처리	제조경비	2,940,437	3,359,637	5,547,405	-
연구개발비 / 매출액 비율 [연구개발비용 ÷ 당기매출액 × 100]	3.48%	5.06%	7.09%	-	

4) NU-WORLD CORPORATION

(단위 : 천원)

과 목	2022년	2021년	2020년	비 고	
연구개발비용	3,065,812	1,528,397	2,567,682	-	
회계처리	제조경비	3,065,812	1,528,397	2,567,682	-
연구개발비 / 매출액 비율 [연구개발비용 ÷ 당기매출액 × 100]	3.59%	2.01%	2.41%	-	

7. 기타 참고사항

가. 기능성 승인건수 및 특허보유 현황

기능성승인건수 총 1,545건, 특허 등록건수 468건, 특허 출원건수 917건 등을 보유하고 있습니다. (2022년 12월 31일 기준)

나. 환경관련 규제 및 법률사항

(1) 사업장관리 환경규제 준수

코스맥스 사업장은 대기환경보전법, 물환경보전법, 자원순환기본법, 폐기물관리법, 화학물질 관리법 등 여러 환경규제의 적용을 받고 있습니다. 당사는 정부 규제와 법률을 준수하기 위하여 법적 허용기준보다 엄격한 자체 기준을 수립하여 환경오염물질을 철저히 관리하고 있으며, 환경에 미치는 영향을 최소화하기 위하여 지속적으로 환경투자를 이어가고 있습니다.

화장품 생산공정에서 발생하는 오염물질의 배출을 최소화하기 위하여 대기 오염방지시설,

수질오염방지시설, 폐기물보관시설과 같은 환경오염방지 시설을 설치하여 운영함으로써 주변 환경에 대한 영향을 최소화 하고 있습니다. 화학물질 사용으로 인한 환경오염 및 사고의 발생을 차단하기 위해 신규 화학물질 사용에 대한 승인 및 허가를 엄격히 모니터링 하고 있으며, 사업장에서 사용되는 모든 화학물질의 보관, 사용, 폐기는 법적기준에 따라 철저히 관리되고 있습니다.

또한, 온실가스 배출량과 에너지 사용량 절감이 기후변화 완화를 위한 핵심 활동임을 인식하고 온실가스·에너지 감축 계획을 수립하여 그에 따라 다양한 감축 활동을 수행하고 있습니다. 매년 사업장별 에너지 사용 목표를 설정하고 목표 달성을 위해 유틸리티 최적화 및 효율 개선, 신재생에너지 도입 등의 설비 투자를 지속적으로 실행하고 있으며, 매월 에너지 사용량 데이터를 토대로 목표 대비 달성도를 모니터링하고 있습니다.

(2) 온실가스 배출량 관리

1) 온실가스 인벤토리 구축

코스맥스는 온실가스·에너지 목표관리 대상기업은 아니지만, 국내외 기후변화 위기 대응에 동참하고자 자발적으로 온실가스 인벤토리를 구축하였습니다. 또한 온실가스 배출량에 대한 정확성과 신뢰도를 확보하기 위해 매년 외부기관을 통해 제3자 검증을 실시하고 있습니다. 2022년 기준 국내 5개 사업장에 대해 온실가스 인벤토리를 구축하였으며, 추후 국내 3개 사업장 및 해외 5개 사업장을 추가 구축할 계획입니다.

- 국내 온실가스 배출량 및 에너지 사용량 (검증기관 : DNV)

(단위 : ton CO2e, GJ)

구분 (연도)	국내 배출량				
	Scope1	Scope2	Scope3	총 배출량	에너지사용량
2017년	2,175	5,949	967	9,091	158,210
2018년	2,282	7,006	1,174	10,462	182,478
2019년	2,249	7,387	1,252	10,888	189,445
2020년	2,480	8,304	596	11,380	211,481
2021년	2,537	8,599	982	12,118	225,654

※ 검증범위

조직경계 : 화성1,2공장, 평택물류센터, 양감창고, 판교R&I 센터

운영경계 : Scope 1 (직접배출) : 고정연소, 이동연소

Scope 2 (간접배출) : 전력, 스팀

Scope 3 (기타 간접배출) : Scope1, 2에 포함되지 않는 연료&에너지

관련 활동, 사업장에서 발생한 폐기물, 출장

2) 신재생에너지 도입

코스맥스는 지속가능한 친환경 에너지의 도입을 통해 온실가스 배출량을 감축하고 중장기 온실가스 감축 목표를 달성하고자 합니다. 신재생에너지 사용을 위해 평택공장과 향약원 건물에 태양광 발전설비를 설치하여 2021년부터 가동하고 있으며, 2022년에는 화성 1, 2공장에 태양광 발전설비를 추가 도입하였습니다.

- 태양광 발전량

(단위 : Kwh)

구분 (가동일자)	연간 발전량			
	평택공장 (2021년 6월)	화성1공장 (2022년 11월)	화성2공장 (2022년 11월)	향약원 (2021년 10월)
2021년	367,310	-	-	8,233
2022년	668,832	9,441	9,579	52,389

(3) 인증 현황 및 인증 기관

코스맥스는 사업장의 환경영향 및 위험성을 관리하고 환경안전 법규 및 규정을 준수하기 위해 국제 인증규격인 ISO14001(환경경영시스템)과 ISO45001(안전보건경영시스템)을 취득하여 유지관리 하고 있습니다. 관련 부서별로 목표를 수립하고 개선사항을 이행함으로써 경영시스템을 지속적으로 개선하고 있으며, 정기적인 내부심사를 통해 운영 적절성을 확인하고 있습니다.

- 국내현황

구분	코스맥스	아이큐어	씨엠테크	네오
ISO 14001	KMR	iGC	kiwa	kiwa
ISO 45001	KMR	-	-	-

- 해외현황

구분	차이나	광저우	타일랜드	인도네시아
ISO 14001	Intertek	Intertek	BSI	TUV NORD
ISO 45001	Intertek	Intertek	BSI	TUV NORD

(4) 환경정보공개제도

코스맥스는 녹색기업 및 온실가스·에너지 목표관리제 대상업체는 아니지만 자발적으로 환경정보공개시스템을 통해 사업장의 환경정보를 공개하고 있습니다. 코스맥스는 지속적으로 환경정보공개제도에 참여하여 환경경영 추진의지를 제고하고 기업의 사회적 책임을 다 할 수 있도록 노력하겠습니다.

(5) 환경관련 국제 이니셔티브 참여

1) 탄소정보공개 프로젝트(CDP, Carbon Disclosure Project)

코스맥스는 기후변화에 대한 대응 의지를 표명하고 이해관계자의 요구에 적극적으로 응답하기 위해 노력하고 있습니다. 이를 위해, 전 세계 기업을 대상으로 지속가능경영을 평가하는 CDP에 자발적 참여의사를 밝혀 CDP Climate Change는 2021년 부터, CDP Water Security는 2022년부터 '자발적 참여기업'으로서 CDP 대응을 수행하고 있습니다. 코스맥스는 앞으로도 지속적인 CDP 참여를 통해 이해관계자들에게 기후변화 및 물 부족 대응 전략과 성과를 투명하게 공개하도록 하겠습니다.

- CDP 등급

구분	2021년	2022년
Climate Change	Management B	Management B
Water Security	-	Management B-

- CDP 수상 내역

2021 CDP Climate Change 탄소경영 특별상(자발적 참여)

2022 CDP Climate Change 탄소경영 섹터 아너스

2022 CDP Water Security 특별상(자발적 참여)

III. 재무에 관한 사항

1. 요약재무정보

가. 연결재무제표

(단위 : 천원)

구분	제 9기 (2022년 12월말)	제 8기 (2021년 12월말)	제7기 (2020년 12월말)
[유동자산]	737,152,717	792,234,583	622,616,678
· 현금및현금성자산	169,115,967	99,833,720	102,513,996
· 매출채권	302,757,293	349,979,562	297,645,008
· 단기금융자산	31,114,424	100,003,815	12,872,362
· 재고자산	202,277,825	223,572,134	193,315,148
· 당기법인세자산	668,290	1,322,079	9,277
· 기타유동자산	16,769,997	17,523,273	16,260,887
· 매각예정자산	14,448,921	-	-
[비유동자산]	659,297,788	619,694,193	566,426,220
· 장기금융자산	31,445,663	33,033,392	25,017,298
· 관계기업및공동기업투자자산	38,225,225	20,203,134	5,041,641
· 유형자산	490,557,497	471,227,774	437,112,070
· 무형자산	49,587,207	50,312,024	56,812,714
· 투자부동산	8,646,768	8,780,355	8,471,949
· 이연법인세자산	38,548,579	32,898,105	26,142,246
· 기타비유동자산	2,286,849	3,239,409	7,828,302
자산 총계	1,396,450,505	1,411,928,776	1,189,042,898
[유동부채]	811,975,090	787,663,555	718,087,654
[비유동부채]	140,228,862	158,880,649	199,055,129
부채 총계	952,203,952	946,544,204	917,142,783
[지배기업주주지분]	581,125,288	561,310,513	342,874,102
· 자본금	5,674,755	5,674,755	5,024,755
· 자본잉여금	286,766,779	292,481,615	182,112,984
· 기타자본	(300,167)	(300,167)	(300,167)
· 기타포괄손익누계액	21,439,989	15,366,730	(17,718,679)
· 이익잉여금	267,543,932	248,087,580	173,755,209
[비지배주주지분]	(136,878,735)	(95,925,941)	(70,973,987)
자본 총계	444,246,553	465,384,572	271,900,115
	(2022.1.1 ~ 2022.12.31)	(2021.1.1 ~ 2021.12.31)	(2020.1.1 ~ 2020.12.31)
매출액	1,600,125,770	1,591,487,622	1,382,880,689
영업이익	53,100,854	122,599,910	66,641,427

당기순이익(손실)	(16,446,827)	34,336,482	(29,053,381)
지배기업주주지분	20,847,691	74,435,536	21,378,297
비지배주주지분	(37,294,518)	(40,099,054)	(50,431,678)
기본주당이익(원)	1,838	6,944	2,128
연결에 포함된 회사수	26개	25개	16개

나. 재무제표

(단위 : 천원)

구 분	제 9기	제 8기	제7기
	(2022년 12월말)	(2021년 12월말)	(2020년 12월말)
[유동자산]	365,521,041	411,256,020	295,605,302
· 현금및현금성자산	36,644,652	10,208,531	17,543,053
· 매출채권	207,761,361	213,899,380	185,827,931
· 단기금융자산	38,938,320	124,582,745	36,103,284
· 재고자산	79,130,074	60,663,051	54,602,125
· 기타유동자산	3,046,634	1,902,313	1,528,909
[비유동자산]	494,819,276	520,807,331	443,905,328
· 장기금융자산	188,520,581	237,446,229	167,446,351
· 종속기업및관계기업투자자산	40,361,721	40,910,289	38,517,212
· 유형자산	184,738,914	164,721,056	167,334,560
· 무형자산	8,243,162	7,902,709	6,526,901
· 투자부동산	42,404,564	43,059,683	42,064,733
· 이연법인세자산	30,194,535	26,369,381	21,728,821
· 기타비유동자산	355,799	397,984	286,750
자산 총계	860,340,317	932,063,351	739,510,630
[유동부채]	462,106,355	393,724,007	359,706,348
[비유동부채]	94,755,587	133,079,412	126,547,202
부채 총계	556,861,942	526,803,419	486,253,550
· 자본금	5,674,755	5,674,755	5,024,755
· 자본잉여금	272,320,642	272,317,584	140,805,128
· 기타자본	(300,167)	(300,167)	(300,167)
· 기타포괄손익누계액	(9,544,496)	(10,080,170)	(9,484,446)
· 이익잉여금	35,327,641	137,647,930	117,211,810
자본 총계	303,478,375	405,259,932	253,257,080
종속 관계 공동기업 투자주식의 평가방법	원가법	원가법	원가법
	(2022.1.1 ~ 2022.12.31)	(2021.1.1 ~ 2021.12.31)	(2020.1.1 ~ 2020.12.31)
매출액	853,979,769	853,145,123	765,400,192
영업이익	42,853,286	77,596,941	65,853,784
당기순이익(손실)	(100,615,052)	20,530,243	(34,558,144)
기본주당이익(원)	(8,868)	1,915	(3,440)

2. 연결재무제표

연결 재무상태표

제 9 기 2022.12.31 현재
 제 8 기 2021.12.31 현재
 제 7 기 2020.12.31 현재

(단위 : 원)

	제 9 기	제 8 기	제 7 기
자산			
유동자산	737,152,717,216	792,234,582,900	622,616,678,043
현금및현금성자산	169,115,966,905	99,833,720,343	102,513,996,071
매출채권	302,757,293,212	349,979,562,147	297,645,008,114
단기금융자산	31,114,424,475	100,003,814,355	12,872,362,802
재고자산	202,277,824,808	223,572,133,949	193,315,147,531
당기법인세자산	668,290,104	1,322,079,116	9,276,731
기타유동자산	16,769,996,514	17,523,272,990	16,260,886,794
매각예정자산	14,448,921,198		
비유동자산	659,297,787,446	619,694,192,862	566,426,219,911
장기금융자산	31,445,662,544	33,033,391,682	25,017,297,537
종속기업, 조인트벤처와 관계기업에 대한 투자자산	38,225,224,776	20,203,133,798	5,041,641,096
유형자산	490,557,496,535	471,227,773,700	437,112,070,372
무형자산	49,587,207,042	50,312,024,096	56,812,713,862
투자부동산	8,646,768,356	8,780,354,561	8,471,949,227
이연법인세자산	38,548,579,422	32,898,105,499	26,142,245,773
기타비유동자산	2,286,848,771	3,239,409,526	7,828,302,044
자산총계	1,396,450,504,662	1,411,928,775,762	1,189,042,897,954
부채			
유동부채	811,975,090,337	787,663,555,399	718,087,653,423
매입채무	175,822,345,473	186,694,435,905	142,889,059,878
단기금융부채	568,969,891,754	509,801,543,340	517,071,806,308
당기법인세부채	12,881,893,160	27,336,395,855	9,178,778,904
기타유동부채	54,300,959,950	63,831,180,299	48,948,008,333
비유동부채	140,228,861,664	158,880,648,788	199,055,129,202
장기금융부채	95,754,193,815	116,294,036,369	160,481,840,077
퇴직급여부채	43,944,628,494	42,487,930,143	38,573,289,125
이연법인세부채		98,682,276	
기타비유동부채	530,039,355		
부채총계	952,203,952,001	946,544,204,187	917,142,782,625
자본			
지배기업주주지분	581,125,287,925	561,310,512,860	342,874,101,656

자본금	5,674,754,500	5,674,754,500	5,024,754,500
자본잉여금	286,766,778,892	292,481,615,453	182,112,984,329
기타자본	(300,167,084)	(300,167,084)	(300,167,084)
기타포괄손익누계액	21,439,989,247	15,366,729,737	(17,718,678,738)
이익잉여금	267,543,932,370	248,087,580,254	173,755,208,649
비지배지분	(136,878,735,264)	(95,925,941,285)	(70,973,986,327)
자본총계	444,246,552,661	465,384,571,575	271,900,115,329
부채및자본총계	1,396,450,504,662	1,411,928,775,762	1,189,042,897,954

연결 포괄손익계산서

제 9 기 2022.01.01 부터 2022.12.31 까지

제 8 기 2021.01.01 부터 2021.12.31 까지

제 7 기 2020.01.01 부터 2020.12.31 까지

(단위 : 원)

	제 9 기	제 8 기	제 7 기
매출액	1,600,125,770,194	1,591,487,621,503	1,382,880,688,515
매출원가	1,394,855,820,453	1,313,976,467,882	1,172,041,395,342
매출총이익	205,269,949,741	277,511,153,621	210,839,293,173
판매비와관리비	152,169,095,893	154,911,243,479	144,197,866,322
영업이익	53,100,853,848	122,599,910,142	66,641,426,851
금융수익	18,557,396,275	15,312,415,318	10,049,650,039
기타수익	4,695,106,114	5,949,649,244	5,023,883,970
금융비용	36,453,001,244	23,789,283,400	33,209,318,754
기타비용	33,744,885,855	41,765,058,459	48,266,450,983
지분법손익	14,211,720	(37,295,924)	(125,845,908)
법인세비용차감전순이익(손실)	6,169,680,858	78,270,336,921	113,345,215
법인세비용	22,616,507,718	43,933,855,032	29,166,726,638
당기순이익(손실)	(16,446,826,860)	34,336,481,889	(29,053,381,423)
세후기타포괄손익	1,533,829,849	26,984,648,143	(6,585,558,924)
당기순이익으로 재분류되는 항목	(2,743,073,203)	26,732,319,449	(1,215,530,906)
위험회피파생상품평가손익	527,414,031	158,808,434	22,258,674
해외사업환산손익	(3,270,487,234)	26,573,511,015	(1,237,789,580)
당기순이익으로 재분류되지 않는 항목	4,276,903,052	252,328,694	(5,370,028,018)
기타포괄손익-공정가치측정금융자산평가손익	(873,461,641)	364,179,722	(2,901,453,115)
기타포괄손익-공정가치측정금융자산처분손익		31,149,018	
확정급여제도의 재측정요소	5,150,364,693	(143,000,046)	(2,468,574,903)
총포괄이익(손실)	(14,912,997,011)	61,321,130,032	(35,638,940,347)

당기순이익의 귀속			
지배기업주주지분	20,847,690,651	74,435,535,611	21,378,297,184
비지배주주지분	(37,294,517,511)	(40,099,053,722)	(50,431,678,607)
총포괄이익(손실)의 귀속			
지배기업주주지분	31,769,725,726	107,417,780,080	8,429,987,997
비지배주주지분	(46,682,722,737)	(46,096,650,048)	(44,068,928,344)
주당이익(손실)			
기본주당이익(손실) (단위 : 원)	1,838	6,944	2,128

연결 자본변동표

제 9 기 2022.01.01 부터 2022.12.31 까지

제 8 기 2021.01.01 부터 2021.12.31 까지

제 7 기 2020.01.01 부터 2020.12.31 까지

(단위 : 원)

	자본							
	지배기업의 소유주에게 귀속되는 자본						비지배지분	자본 합계
	자본금	자본잉여금	기타자본	기타포괄손익누계액	이익잉여금	지배기업의 소유주에게 귀속되는 자본 합계		
2020.01.01 (기초자본)	5,024,754,500	182,032,389,667	(233,040,242)	(4,855,243,499)	161,503,222,313	343,472,082,739	(26,999,503,983)	316,472,578,756
당기순이익(손실)					21,378,297,184	21,378,297,184	(50,431,678,607)	(29,053,381,423)
유상증자								
기타포괄손익-공정가치측정금융자산평가손익				(2,901,453,115)		(2,901,453,115)		(2,901,453,115)
기타포괄손익-공정가치측정금융자산처분손익								
위험회피파생상품평가손익				22,258,674		22,258,674		22,258,674
확정급여제도의 재측정요소					(2,559,688,024)	(2,559,688,024)	91,113,121	(2,468,574,903)
해외사업환산손익				(7,509,426,722)		(7,509,426,722)	6,271,637,142	(1,237,789,580)
자기주식의 처분		80,594,662	(67,126,842)			13,467,820		13,467,820
배당금지급					(9,041,436,900)	(9,041,436,900)		(9,041,436,900)
비지배지분변동							94,446,000	94,446,000
연결실체의변동								
기타거래				(2,474,814,076)	2,474,814,076			
2020.12.31 (기말자본)	5,024,754,500	182,112,984,329	(300,167,084)	(17,718,678,738)	173,755,208,649	342,874,101,656	(70,973,986,327)	271,900,115,329

2021.01.01 (기초자본)	5,024,754,500	182,112,984,329	(300,167,084)	(17,718,678,738)	173,755,208,649	342,874,101,656	(70,973,986,327)	271,900,115,329
당기순이익(손실)					74,435,535,611	74,435,535,611	(40,099,053,722)	34,336,481,889
유상증자	650,000,000	131,512,455,587				132,162,455,587		132,162,455,587
기타포괄손익-공정가치측정금융자산평가손익				226,613,808		226,613,808	137,565,914	364,179,722
기타포괄손익-공정가치측정금융자산처분손익					31,149,018	31,149,018		31,149,018
위험회피파생상품평가손익				158,808,434		158,808,434		158,808,434
확정급여제도의재측정요소					(134,313,024)	(134,313,024)	(8,687,022)	(143,000,046)
해외사업환산손익				32,699,986,233		32,699,986,233	(6,126,475,218)	26,573,511,015
자기주식의 처분								
배당금지급								
비지배지분변동		(21,143,824,463)				(21,143,824,463)	21,143,824,463	
연결실체의변동							870,627	870,627
기타거래								
2021.12.31 (기말자본)	5,674,754,500	292,481,615,453	(300,167,084)	15,366,729,737	248,087,580,254	561,310,512,860	(95,925,941,285)	465,384,571,575
2022.01.01 (기초자본)	5,674,754,500	292,481,615,453	(300,167,084)	15,366,729,737	248,087,580,254	561,310,512,860	(95,925,941,285)	465,384,571,575
당기순이익(손실)					20,847,690,651	20,847,690,651	(37,294,517,511)	(16,446,826,860)
유상증자		3,057,548				3,057,548		3,057,548
기타포괄손익-공정가치측정금융자산평가손익				(765,037,969)		(765,037,969)	(108,423,672)	(873,461,641)
기타포괄손익-공정가치측정금융자산처분손익								
위험회피파생상품평가손익				527,414,031		527,414,031		527,414,031
확정급여제도의재측정요소					4,848,775,566	4,848,775,566	301,589,127	5,150,364,693
해외사업환산손익				6,310,883,447		6,310,883,447	(9,581,370,681)	(3,270,487,234)
자기주식의 처분								
배당금지급					(6,240,114,100)	(6,240,114,100)	(24,246,751)	(6,264,360,851)
비지배지분변동		5,731,878,652				5,731,878,652	(5,731,878,652)	

연결실체의변동								
기타거래		(11,449,772,761)		1	(1)	(11,449,772,761)	11,486,054,161	36,281,400
2022.12.31 (기말자본)	5,674,754,500	286,766,778,892	(300,167,084)	21,439,989,247	267,543,932,370	581,125,287,925	(136,878,735,264)	444,246,552,661

연결 현금흐름표

제 9 기 2022.01.01 부터 2022.12.31 까지

제 8 기 2021.01.01 부터 2021.12.31 까지

제 7 기 2020.01.01 부터 2020.12.31 까지

(단위 : 원)

	제 9 기	제 8 기	제 7 기
영업활동현금흐름	102,531,468,485	100,045,547,951	41,459,691,393
당기순이익(손실)	(16,446,826,860)	34,336,481,889	(29,053,381,423)
조정	150,267,177,922	154,906,562,602	165,894,468,948
퇴직급여	10,337,228,139	9,482,485,967	8,535,462,326
감가상각비	54,914,102,485	48,542,894,250	43,628,549,360
무형자산상각비	3,894,494,065	3,258,710,823	2,191,519,106
대손상각비	7,305,524,627	17,163,275,908	14,210,518,410
기타의대손상각비	1,141,685,898	2,670,687,546	2,114,005,746
유형자산처분손실	519,741,447	3,345,127,856	334,034,056
매각예정자산손상차손	27,093,989,403		
지분법손실		37,295,924	125,845,908
무형자산처분손실	2,200,000	87,434,103	
무형자산손상차손	715,096,646	15,895,987,438	44,626,789,866
투자자산처분손실	21,165,805	52,198,162	4,576,568
당기손익-공정가치측정금융자산 평가손실	997,176,780	155,670,170	
외화환산손실	9,537,976,437	3,187,397,434	6,098,867,471
위험회피파생상품평가손실	134,932,000	348,432,000	1,047,000,000
이자비용	20,969,716,490	17,507,104,681	20,044,626,210
법인세비용	22,616,507,718	43,933,855,032	29,166,726,638
리스변경손실	654,146	16,551,700	39,413,660
금융보증비용	42,000,000	42,000,000	343,260,436
이자수익	(2,435,559,817)	(3,956,540,573)	(1,320,703,469)
배당금수익	(46,000,000)	(9,000,000)	(19,800,000)
지분법이익	(14,211,720)		
외화환산이익	(4,378,493,555)	(4,292,583,846)	(4,760,290,595)
유형자산처분이익	(69,782,797)	(631,011,433)	(159,874,670)
무형자산처분이익	(548,969)	(499,082)	(1,049,382)
투자자산처분이익	(22,774,110)	(108,048,161)	
당기손익-공정가치측정금융자산 평가이익	(1,867,596,122)	(53,497,774)	
당기손익-공정가치측정금융자산 처분이익	(748,193,816)	(1,972,603)	
위험회피파생상품평가이익	(243,024,000)		

위험회피파생상품거래이익		(1,146,000,000)	
무형자산손상차손환입	(4,500,000)	(166,380,090)	(92,000,000)
기타의 대손충당금환입	(64,485,337)		
리스변경이익	(17,175,428)	(349,211,108)	(6,218,476)
금융보증비용환입	(64,668,493)	(105,801,722)	(256,790,221)
영업활동으로인한 자산·부채의변동	28,212,412,716	(40,838,663,552)	(21,455,055,301)
매출채권의 감소(증가)	39,566,282,678	(53,104,508,489)	(48,207,387,604)
단기금융자산의 감소(증가)	40,278,685,664	8,444,067,671	15,606,797,174
기타유동자산의 감소(증가)	2,915,023,794	1,195,544,599	(1,328,496,846)
기타비유동자산의 감소(증가)	23,457,492	(1,134,850,898)	1,170,860,528
반환재고회수권의 감소(증가)	(798,905,059)		
재고자산의 감소(증가)	23,243,060,690	(15,572,393,201)	12,114,903,171
매입채무의 증가(감소)	(11,370,165,176)	29,851,261,010	(3,814,315,991)
단기금융부채의 증가(감소)	(53,859,732,388)	(6,673,318,870)	(4,646,965,723)
기타유동부채의 증가(감소)	(8,695,318,255)	1,841,690,774	10,653,359,135
퇴직금의 지급등	(3,098,527,074)	(5,686,156,148)	(3,003,809,145)
기타비유동부채의 증가(감소)	8,550,350		
이자수취	3,446,996,633	3,226,665,882	1,808,950,344
이자지급	(18,439,618,465)	(19,195,047,199)	(20,661,909,645)
법인세납부	(44,554,673,461)	(32,390,451,671)	(55,073,381,530)
배당금의 수취	46,000,000		
투자활동현금흐름	(31,251,948,622)	(143,689,207,061)	(64,605,594,449)
단기대여금의 감소		500,000,000	875,000,000
단기매매금융자산의 처분	1,798,836	2,390,000	179,113,432
금융상품의 처분	429,069,193		11,949,236,665
장기대여금의 감소	555,368,205	7,701,303,517	424,847,230
기타포괄손익-공정가치측정금융자산의 처분	515,000,000	450,000,000	500,000,000
당기손익-공정가치측정금융자산의 처분	264,253,222,603	501,972,603	
유형자산의 처분	1,598,263,470	1,673,368,286	4,843,418,345
무형자산의 처분	102,814,707	600,500	500,000,000
임차보증금 등의 감소	519,656,589	1,346,663,104	138,642,296
정부보조금의 수취	866,318,841	531,648,713	295,938,319
기타투자자산 등의 감소		89,860,270	62,000,000
단기매매금융자산의 취득	(1,870,000)	(2,390,000)	(183,690,000)
금융상품의 취득	(3,083,534,474)	(1,814,930,334)	(11,777,229,822)
단기대여금의 증가			(4,335,000,000)
장기대여금의 증가	(2,582,370,500)	(8,556,593,020)	
기타포괄손익-공정가치측정금융자산의 취득	(100,000,000)	(2,160,112,250)	(2,060,548,051)
당기손익-공정가치측정금융자산의 취득	(187,106,200,000)	(83,395,837,403)	(610,627,680)
종속기업, 조인트벤처와 관계기업에 대한 투자자산의 취득	(19,983,075,000)	(14,126,209,812)	(3,855,701,685)
연결실체의 변동		(988,974,596)	
기타투자자산등의 증가		(57,550,000)	
기타비유동자산의 증가	(838,227,217)		

유형자산의 취득	(84,165,798,249)	(40,752,140,272)	(58,959,015,330)
무형자산의 취득	(198,980,278)	(1,355,987,237)	(1,446,502,381)
임차보증금 등의 증가	(1,458,044,507)	(2,788,160,417)	(842,223,402)
정부보조금의 사용	(575,360,841)	(488,128,713)	(303,252,385)
재무활동현금흐름	3,471,944,457	32,504,708,870	50,675,397,109
단기차입금의 증가	336,844,762,617	311,235,395,696	419,863,711,028
장기차입금의 증가	231,423,735,102	5,104,225,840	59,098,126,856
사채의 증가	20,000,000,000	16,724,980,000	35,000,000,000
보증금의 증가	548,762,100	1,145,025,248	81,910,000
자기주식의 처분			945,777,388
단기차입금의 상환	(258,543,586,392)	(345,704,084,144)	(392,490,396,276)
유동성장기차입금의 상환	(303,607,243,244)	(73,752,426,471)	(51,770,017,226)
유동성리스부채의 감소	(16,551,788,023)	(13,965,083,086)	(9,971,647,520)
보증금의 감소	(381,394,400)	(445,779,800)	(134,051,423)
배당금지급	(6,264,360,851)		(9,041,436,900)
유상증자 및 관련 환입	3,057,548	132,162,455,587	
자기주식의 취득			(1,012,904,230)
자본잉여금의 변동			106,325,412
현금및현금성자산에 대한 환율변동효과	(5,178,259,758)	8,458,674,512	(1,581,032,600)
현금및현금성자산의순증가(감소)	69,573,204,562	(2,680,275,728)	25,948,461,453
기초현금및현금성자산	99,833,720,343	102,513,996,071	76,565,534,618
기말현금및현금성자산	169,406,924,905	99,833,720,343	102,513,996,071

3. 연결재무제표 주석

제 9(당) 기 2022년 12월 31일 현재

제 8(전) 기 2021년 12월 31일 현재

코스맥스 주식회사와 그 종속기업

1. 일반사항

(1) 지배기업의 개요

코스맥스 주식회사(이하 "지배기업"이라 함)는 2014년 3월 1일을 분할기준일로 코스맥스비티아이 주식회사(분할 전 상호: 코스맥스 주식회사)의 화장품제조부문이 인적분할되어 설립되었으며, 2014년에 유가증권시장에 변경상장하였습니다.

지배기업은 화장품 제조업을 주요 사업으로 영위하고 있는 화장품 연구개발 생산 전문 기업으로 화장품 ODM 전문 기업입니다.

2022년 12월 31일로 종료하는 보고기간에 대한 연결재무제표는 지배기업과 그 종속기업(이하 "연결실체"라 함)에 대한 지분으로 구성되어 있습니다.

지배기업은 경기도 화성시 향남읍 제약공단 2길 46에 본사 및 공장이 소재하고 있으며, 보고

기간말 현재 주요 주주 및 지분율 현황은 다음과 같습니다.

주 주 명	당기말		전기말	
	소유주식수(주)	지분율(%)	소유주식수(주)	지분율(%)
코스맥스비티아이(주)	2,933,487	25.85	2,933,487	25.85
우리사주조합	270,102	2.38	305,178	2.69
합 계	3,203,589	28.23	3,238,665	28.54

(2) 연결대상 종속기업의 개요

보고기간말 현재 연결대상 종속기업의 현황은 다음과 같습니다.

회사명	소유지분율 (%)	주된사업장	보고기간 종료일	업종
코스맥스이스트㈜	87.71	경기도 화성시	2022.12.31	화장품제조
COSMAX China, Inc.(*1)	100.00	중국 상해	2022.12.31	화장품제조
COSMAX Guangzhou, Inc.(*2)	100.00	중국 광저우	2022.12.31	화장품제조
COSMAX China International, Inc.(*2)	100.00	중국 상해	2022.12.31	화장품판매
COSMAX(Shanghai)Trade, Inc.(*2)	100.00	중국 상해	2022.12.31	화장품판매
COSMAX Shanghai Testing Technology Co., Ltd (*2)	100.00	중국 상해	2022.12.31	화장품판매
Three Apples Cosmetics, Inc. (*2)	100.00	중국 상해	2022.12.31	화장품판매
COSMAX Hongkong Limited (*2)	100.00	홍콩	2022.12.31	화장품판매
PELEY Cosmetics (Shanghai) Co., Ltd.(*2)	80.00	중국 상해	2022.12.31	화장품제조
COSMAX West Corp.	50.00	미국 뉴저지	2022.12.31	화장품제조
COSMAX USA Corp.(*3)	97.39	미국 오하이오	2022.12.31	화장품제조
NU-WORLD Corp.(*3)	100.00	미국 뉴저지	2022.12.31	화장품제조
PT. COSMAX Indonesia	99.25	인도네시아 자카르타	2022.12.31	화장품제조
PT KREASI KOSMETIKA INDONESIA(*4)	67.00	인도네시아 자카르타	2022.12.31	화장품유통
COSMAX Thailand Co., Ltd.	95.47	태국 방콕	2022.12.31	화장품제조
HCCA(Thailand) Co.,Ltd.(*5)	49.00	태국 방콕	2022.12.31	화장품유통
코스맥스아이큐어㈜	51.00	경기도 화성시	2022.12.31	화장품제조
씨엠테크㈜	51.00	경기도 평택시	2022.12.31	화장품원료제조
CM Tech China, Inc.(*6)	100.00	중국 상해	2022.12.31	화장품원료제조
농업법인코스맥스향약원㈜	90.00	충청남도 공주시	2022.12.31	농업
코스맥스네오㈜(*7)	51.00	인천시 부평구	2022.12.31	화장품용기제조
코스맥스라보라토리㈜	100.00	경기도 성남시	2022.12.31	화장품제조
매드스퀘어㈜	100.00	경기도 성남시	2022.12.31	전자상거래
PT MADSQUARE CHARIS INDONESIA(*8)	99.00	인도네시아 자카르타	2022.12.31	화장품도매
MADSQUARE INC.(*8)	99.95	필리핀 마닐라	2022.12.31	화장품도매
COSMAX JAPAN, INC.	100.00	일본 도쿄	2022.12.31	화장품제조

(*1) COSMAX China, Inc.는 종속기업인 코스맥스이스트㈜의 자회사입니다.

(*2) COSMAX China, Inc.의 자회사입니다.

(*3) COSMAX USA Corp.와 NU-WORLD Corp.는 종속기업인 COSMAX WEST Corp.의 자회사입니다.

(*4) PT KREASI KOSMETIKA INDONESIA는 종속기업인 PT. COSMAX Indonesia의 자회사입니다.

(*5) HCCA(Thailand) Co.,Ltd.는 종속기업인 COSMAX Thailand Co., Ltd.의 자회사입니다. 연결실체는 상기 기업에 대한 의결권은 과반수 미만이나, 이사회 의결수 과반을 보유하고 있어 실질지배력이 있는 것으로 판단 하였습니다.

(*6) CM Tech China, Inc.는 종속기업인 씨엠테크㈜의 자회사입니다.

(*7) 당기 중 쓰리에플즈코스메틱스㈜에서 코스맥스네오㈜로 상호 변경하였습니다.

(*8) PT MADSQUARE CHARIS INDONESIA와 MADSQUARE INC.는 종속기업인 매드스퀘어㈜의 자회사입니다.

(3) 보고기간말 현재 연결대상 종속기업의 요약재무현황은 다음과 같습니다.

① 당기말

(단위: 원)				
회사명 (*1)	자산	부채	매출액	당기순이익(손실)
코스맥스이스트㈜	114,979,126,525	5,230,232,400	974,582,367	(419,705,059)
COSMAX China, Inc.	388,606,459,634	172,056,913,518	432,201,922,274	36,097,896,803
COSMAX Guangzhou, Inc.	140,088,698,710	55,544,735,039	118,299,653,041	13,573,128,855
COSMAX China International, Inc.	27,691,343,342	54,566,553,860	37,249,117,956	(11,575,052,172)
COSMAX(Shanghai)Trade, Inc.	400,919,546	291,368,980	793,334,575	(66,874,093)
COSMAX Shanghai Testing Technology Co., Ltd	244,592,674	133,524,294	1,106,587,477	198,306,866
Three Apples Cosmetics, Inc.	3,554,169,237	61,326,720	-	(133,792,103)
COSMAX Hongkong Limited	12,623,946	-	-	337,818
PELEY Cosmetics (Shanghai) Co., Ltd.	30,728,686,965	32,953,449,926	-	(2,348,973,988)
COSMAX West Corp.	294,460,991,257	353,044,451,413	-	3,634,558,351
NU-WORLD Corp.	104,962,407,197	286,767,869,507	85,286,656,180	(35,467,915,611)
COSMAX USA Corp.	100,798,400,060	269,607,302,342	84,551,869,023	(51,202,233,470)
PT. COSMAX Indonesia	64,961,720,167	55,687,343,823	66,697,593,738	1,446,893,595
PT KREASI KOSMETIKA INDONESIA	1,412,923,082	1,059,112,188	8,256,440,664	82,348,314
COSMAX Thailand Co., Ltd.	26,255,983,683	39,578,200,765	19,408,578,294	(3,877,815,028)
HCCA(Thailand) Co.,Ltd.	65,236,529	2,162,866	-	(3,855,484)
코스맥스아이큐어㈜	11,581,813,940	2,021,136,357	14,188,664,967	739,109,886
씨엠테크㈜	6,598,278,505	6,733,409,876	11,354,157,177	(173,063,142)
CM TECH CHINA, INC.	4,716,960,931	1,982,225,137	11,770,657,667	1,352,172,254
농업법인코스맥스향약원㈜	2,983,476,103	2,894,658,720	263,199,564	110,092,223
코스맥스네오㈜	22,372,695,852	29,956,327,350	50,693,037,262	266,342,478
코스맥스라보라토리㈜	46,056,363	114,377,889	10,325,540	(44,016,906)
매드스퀘어㈜	1,107,174,813	1,534,676,402	1,020,722,843	(1,819,923,846)
PT MAD SQUARE CHARIS INDONESIA	77,484,911	44,260,166	147,439,754	(32,100,876)
MAD SQUARE INC.	116,767,324	39,108,535	84,184,108	(11,227,792)
COSMAX JAPAN, INC.	3,705,305,307	735,672,502	441,711,771	(821,787,886)
합 계	1,352,530,296,603	1,372,640,400,575	944,800,436,242	(50,497,150,013)

(*1) 상기 요약재무정보는 각 종속기업의 별도재무제표 기준입니다.

② 전기말

(단위: 원)				
회사명 (*1)	자산	부채	매출액	당기순이익(손실)
코스맥시스템㈜	99,370,326,423	651,500,000	-	(174,283,608)
COSMAX China, Inc.	401,538,678,246	212,916,352,653	490,781,980,768	61,266,264,819
COSMAX Guangzhou, Inc.	141,574,940,411	69,643,777,495	140,637,116,578	13,888,205,373
COSMAX SHANGHAI INC.	-	-	-	(254,764,604)
COSMAX CHINA INTERNATIONAL INC.	22,565,353,396	38,900,299,669	23,290,900,580	(11,129,731,741)
COSMAX(SHANGHAI)TRADE, INC.	1,161,833,531	984,352,272	2,546,288,049	163,061,717
COSMAX Shanghai Testing Technology Co., Ltd	342,730,071	421,521,262	-	(75,055,949)
Three Apples Cosmetics, Inc.	1,057,628,291	1,067,113,910	-	(9,035,935)
COSMAX West Corp.	228,231,043,683	286,368,225,868	-	(260,742,456)
NU-WORLD Corp.	96,664,701,186	234,189,682,832	72,457,560,353	(45,856,935,184)
COSMAX USA Corp.	118,496,719,410	229,426,134,331	63,275,771,576	(27,426,158,636)
PT. COSMAX Indonesia	44,227,159,232	36,084,198,098	39,000,463,643	1,244,403,423
PT KREASI KOSMETIKA INDONESIA	1,580,884,469	1,296,199,370	1,470,559,280	(97,494,516)
COSMAX Thailand Co., Ltd.	25,737,528,134	38,475,489,852	19,935,141,593	(4,782,897,897)
HCCA(Thailand) Co.,Ltd.	72,130,692	7,208,795	340,100	(6,258,310)
코스맥스아이큐어㈜	11,205,166,074	2,588,462,613	12,346,864,877	1,325,283,700
코스맥스닷컴㈜	10,000,000	-	-	-
씨엠테크㈜	6,118,380,729	6,089,333,985	9,919,876,193	(126,935,530)
CM TECH CHINA, INC.	3,147,761,794	1,655,069,346	5,570,537,030	777,580,651
농업법인코스맥스향약원㈜	3,022,273,916	3,043,548,756	254,685,464	123,525,834
쓰리애플즈코스메틱스㈜	21,416,359,064	29,668,071,790	41,159,280,545	(3,475,983,162)
코스맥스라보라토리㈜	74,190,208	98,494,828	15,190,464	(24,979,832)
매드스퀘어㈜ (*2)	1,743,110,499	350,688,242	856,055,464	(370,514,024)
PT MAD SQUARE CHARIS INDONESIA (*2)	156,017,096	91,191,679	61,288,451	(22,376,834)
MAD SQUARE INC. (*2)	92,656,835	2,175,087	43,442,143	(6,892,883)
COSMAX JAPAN, INC.	992,636,240	12,747,788	-	(12,886,496)
합 계	1,230,600,209,630	1,194,031,840,521	923,623,343,151	(15,325,602,080)

(*1) 상기 요약재무정보는 각 종속기업의 별도재무제표 기준입니다.

(*2) 매출액 및 당기순이익(손실)은 사업결합 이후 금액입니다.

(4) 누적비지배지분의 변동

연결실체에 포함된 종속기업의 당기순이익 및 자본 중 비지배지분에 배분된 당기순이익 및 누적비지배지분은 다음과 같습니다.

(단위: %원)						
구분	비지배지분율	기초	당기순이익	종속기업지분변동	기타	기말
코스맥스이스트㈜(*)	12.30%	29,908,115,638	4,117,255,297	4,037,962,391	(1,122,245,349)	36,941,087,977
PT. COSMAX Indonesia(*)	0.75%	158,251,754	38,440,446	-	(2,427,946)	194,264,254
COSMAX West Corp.(*)	50.00%	(124,912,910,159)	(42,028,729,117)	-	(8,479,832,025)	(175,421,471,301)
COSMAX Thailand Co., Ltd.(*)	13.60%	(51,100,128)	(502,601,859)	-	(19,295,423)	(572,997,410)
코스맥스아이큐어㈜	49.00%	4,222,184,696	362,163,844	-	100,383,476	4,684,732,016
씨엠테크㈜	49.00%	476,171,421	577,763,465	-	(49,609,502)	1,004,325,384
농업법인코스맥스향약원㈜	10.00%	(4,077,050)	11,009,222	-	-	6,932,172
코스맥스네오㈜	49.00%	(4,043,339,235)	130,507,814	-	196,851,988	(3,715,979,433)
매드스퀘어㈜(*)	0.00%	693,496	(326,623)	-	4,204	371,077

(*)연결재무제표 기준입니다.

(5) 보고기간말 현재 연결대상범위의 변동 내역은 다음과 같습니다.

① 당기 중 연결재무제표의 작성대상 범위에 포함된 종속기업은 다음과 같습니다.

회사명	사유
COSMAX HONGKONG Limited	신규설립
PELEY Cosmetics (Shanghai) Co., Ltd.	신규설립

② 당기 중 연결재무제표의 작성대상 범위에 제외된 종속기업은 다음과 같습니다.

회사명	사유
코스맥스닷랩㈜	청산

2. 중요한 회계정책

연결재무제표는 보고기간말 현재 유효한 한국채택국제회계기준에 따라 작성되었으며, 연결재무제표를 작성하기 위하여 채택한 중요한 회계정책은 별도의 언급이 없는한 전기 연차재무제표 작성시 채택한 회계정책과 동일하게 적용되었습니다.

(1) 회계정책의 변경과 공시

1) 연결실체가 채택한 제·개정 기준서

연결회사는 2022년 1월 1일로 개시하는 회계기간부터 다음의 제·개정 기준서 및 해석서를 신규로 적용하였습니다.

- 기업회계기준서 제 1116호 '리스' 개정 - 2021년 6월 30일 후에도 제공되는 코로나19 관련 임차료 할인 등

코로나19의 직접적인 결과로 발생한 임차료 할인 등이 리스변경에 해당하는지 평가하지 않을 수 있도록 하는 실무적 간편법의 적용대상이 2022년 6월 30일 이전에 지급하여야 할 리스료에 영향을 미치는 리스료 감면으로 확대되었습니다. 리스이용자는 비슷한 상황에서 특성이 비슷한 계약에 실무적 간편법을 일관되게 적용해야 합니다. 해당 기준서의 개정이 재무제표에 미치는 중요한 영향은 없습니다.

- 기업회계기준서 제1103호 '사업결합' 개정 - 개념체계의 인용

사업결합 시 인식할 자산과 부채의 정의를 개정된 재무보고를 위한 개념체계를 참조하도록 개정되었으나, 기업회계기준서 제1037호 '충당부채, 우발부채 및 우발자산' 및 해석서 제 2121호 '부담금'의 적용범위에 포함되는 부채 및 우발부채에 대해서는 해당 기준서를 적용하도록 예외를 추가하고, 우발자산이 취득일에 인식되지 않는다는 점을 명확히 하였습니다. 해당 기준서의 개정이 재무제표에 미치는 중요한 영향은 없습니다.

- 기업회계기준서 제1016호 '유형자산' 개정 - 의도한 사용 전의 매각금액

기업이 자산을 의도한 방식으로 사용하기 전에 생산된 품목의 판매에서 발생하는 수익을 생산원가와 함께 당기손익으로 인식하도록 요구하며, 유형자산의 취득원가에서 차감하는 것을 금지하고 있습니다. 해당 기준서의 개정이 재무제표에 미치는 중요한 영향은 없습니다.

- 기업회계기준서 제1037호 '충당부채, 우발부채 및 우발자산' 개정 - 손실부담계약: 계약이행원가

손실부담계약을 식별할 때 계약이행원가의 범위를 계약 이행을 위한 증분원가와 계약 이행에 직접 관련되는 다른 원가의 배분이라는 점을 명확히 하였습니다. 해당 기준서의 개정이 재무제표에 미치는 중요한 영향은 없습니다.

- 한국채택국제회계기준 연차개선 2018-2020

한국채택국제회계기준 연차개선 2018-2020은 2022년 1월 1일 이후 시작하는 회계연도부터 적용되며, 조기적용이 허용됩니다. 해당 기준서의 개정이 재무제표에 미치는 중요한 영향

은 없습니다.

- 기업회계기준서 제1101호 '한국채택국제회계기준의 최초 채택': 최초채택기업인 종속기업
- 기업회계기준서 제1109호 '금융상품': 금융부채 제거 목적의 10% 테스트 관련 수수료
- 기업회계기준서 제1116호 '리스': 리스 인센티브
- 기업회계기준서 제1041호 '농림어업': 공정가치 측정

2) 연결실체가 적용하지 않은 제·개정 기준서 및 해석서

제정 또는 공표되었으나 시행일이 도래하지 않아 적용하지 아니한 제·개정 기준서 및 해석서는 다음과 같습니다.

- 기업회계기준서 제1001호 '재무제표 표시' 개정 - 부채의 유동/비유동 분류

보고기간말 현재 존재하는 실질적인 권리에 따라 유동 또는 비유동으로 분류되며, 부채의 결제를 연기할 수 있는 권리의 행사가능성이나 경영진의 기대는 고려하지 않습니다. 또한, 부채의 결제에 자기지분상품의 이전도 포함되나, 복합금융상품에서 자기지분상품으로 결제하는 옵션이 지분상품의 정의를 충족하여 부채와 분리하여 인식된 경우는 제외됩니다. 동 개정사항은 2023년 1월 1일 이후 시작하는 회계연도부터 적용하며, 조기적용이 허용됩니다. 연결회사는 동 개정으로 인한 재무제표의 영향을 검토 중에 있습니다.

- 기업회계기준서 제1001호 '재무제표 표시' - '회계정책'의 공시

중요한 회계정책 정보를 정의하고 이를 공시하도록 하였습니다. 동 개정 사항은 2023년 1월 1일 이후 최초로 시작하는 회계연도부터 적용되며 조기적용이 허용됩니다. 연결회사는 동 개정으로 인한 재무제표의 영향을 검토 중에 있습니다.

- 기업회계기준서 제1008호 '회계정책, 회계추정의 변경 및 오류' - '회계추정'의 정의

회계추정을 정의하고, 회계정책의 변경과 구별하는 방법을 명확히 하였습니다. 동 개정 사항은 2023년 1월 1일 이후 최초로 시작하는 회계연도부터 적용되며 조기적용이 허용됩니다. 연결회사는 동 개정으로 인해 재무제표에 중요한 영향은 없을 것으로 예상하고 있습니다.

- 기업회계기준서 제1012호 '법인세' - 단일거래에서 생기는 자산과 부채에 대한 이연법인세

자산 또는 부채가 최초로 인식되는 거래의 최초 인식 예외 요건에 거래시점 동일한 가산할 일시적차이와 차감할 일시적차이를 발생시키지 않는 거래라는 요건을 추가하였습니다. 동 개정사항은 2023년 1월 1일 이후 시작하는 회계연도부터 적용하며, 조기적용이 허용됩니다. 연결회사는 동 개정으로 인해 재무제표에 중요한 영향은 없을 것으로 예상하고 있습니다.

- 기업회계기준서 제1117호 '보험계약' 제정

기업회계기준서 제1117호 '보험계약'은 기업회계기준서 제1104호 '보험계약'을 대체합니다. 보험계약에 따른 모든 현금흐름을 추정하고 보고시점의 가정과 위험을 반영한 할인율을 사용하여 보험부채를 측정하고, 매 회계연도별로 계약자에게 제공한 서비스(보험보장)를 반영

하여 수익을 발생주의로 인식하도록 합니다. 또한, 보험사건과 관계없이 보험계약자에게 지급하는 투자요소(해약/만기환급금)는 보험수익에서 제외하며, 보험손익과 투자손익을 구분 표시하여 정보이용자가 손익의 원천을 확인할 수 있도록 하였습니다. 동 기준서는 2023년 1월 1일 이후 최초로 시작하는 회계연도부터 적용되며, 기업회계기준서 제1109호 '금융상품'을 적용한 기업은 조기적용이 허용됩니다. 연결회사는 동 개정으로 인해 재무제표에 중요한 영향은 없을 것으로 예상하고 있습니다.

기준서의 개정으로 기업회계기준서 제1117호를 최초로 적용하는 기업은 비교기간에 대해 선택적 분류 조정('overlay')를 적용할 수 있습니다. 이러한 분류 조정은 기업회계기준서 제1117호의 적용범위에 포함되는 계약과 연관성이 없는 금융자산을 포함한 모든 금융자산에 적용할 수 있습니다. 금융자산에 분류 조정을 적용하는 기업은 기업회계기준서 제1109호의 분류와 측정 요구사항을 해당 금융자산에 적용해왔던 것처럼 비교정보를 표시하며, 이러한 분류 조정은 상품별로 적용할 수 있습니다.

- 기업회계기준서 제1001호 '재무제표 표시' - 행사가격 조정 조건이 있는 금융부채 평가 손익 공시

발행자의 주가 변동에 따라 행사가격이 조정되는 조건이 있는 금융상품의 전부나 일부가 금융부채로 분류되는 경우 그 금융부채의 장부금액과 관련 손익을 공시하도록 하였습니다. 동 개정사항은 2023년 1월 1일 이후 시작하는 회계연도부터 적용하며, 조기적용이 허용됩니다. 연결회사는 동 개정으로 인해 재무제표에 중요한 영향은 없을 것으로 예상하고 있습니다.

(2) 재무제표 작성기준

1) 회계기준

연결재무제표는 주식회사 등의 외부감사에 관한 법률에서 규정하고 있는 국제회계기준위원회 회의 국제회계기준을 채택하여 정한 회계처리기준인 한국채택국제회계기준에 따라 작성되었습니다.

2) 측정기준

연결재무제표는 금융상품 등 아래의 회계정책에서 별도로 언급하고 있는 사항을 제외하고는 역사적원가를 기준으로 작성되었습니다.

3) 기능통화와 표시통화

연결재무제표는 회사의 기능통화이면서 표시통화인 "원(KRW)"으로 표시되고 있으며 별도로 언급하고 있는 사항을 제외하고는 "원(KRW)" 단위로 표시되고 있습니다.

(3) 연결기준

종속기업은 연결실체의 지배를 받고 있는 기업이며, 연결실체는 피투자자에 대한 관여로 변동이익에 노출되거나 변동이익에 대한 권리가 있고 피투자자에 대하여 자신의 힘으로 그러한 이익에 영향을 미치는 능력이 있을 때 피투자자를 지배합니다. 연결실체가 다른 기업에 대한 지배력을 평가할 때는 다른 당사자가 보유한 잠재적 의결권뿐만 아니라 자신이 보유한 잠재적 의결권도 고려하고 있습니다.

연결재무제표는 지배기업과 종속기업의 자산, 부채, 자본, 수익, 비용 및 현금흐름을 같은 항목별로 합산하고, 지배기업의 각 종속기업에 대한 투자자산의 장부금액과 각 종속기업의 자

본 중 지배기업지분을 상계(제거)하며, 연결실체 내 기업간의 거래와 관련된 연결실체 내의 자산과 부채, 자본, 수익, 비용 및 현금흐름을 모두 제거하여 작성되고 있으며, 종속기업의 수익과 비용은 연결실체가 종속기업에 대해 지배력을 획득하는 시점부터 지배력을 상실하기 전까지 연결재무제표에 포함되고 있습니다

연결재무제표를 작성할 때 사용되는 지배기업과 종속기업의 재무제표는 동일한 보고기간종료일을 가집니다. 지배기업의 보고기간종료일과 종속기업의 보고기간종료일이 다른 경우, 종속기업은 연결재무제표를 작성하기 위하여 지배기업이 종속기업의 재무정보를 연결할 수 있도록 지배기업의 재무제표와 동일한 보고기간종료일의 추가적인 재무정보를 작성하고 있습니다. 다만, 종속기업이 실무적으로 적용할 수 없는 경우, 지배기업은 종속기업의 재무제표일과 연결재무제표일 사이에 발생한 유의적인거래나 사건의 영향을 조정한 종속기업의 가장 최근의 재무제표를 사용하여 종속기업의 재무정보를 연결하며, 어떠한 경우라도 종속기업의 재무제표일과 연결재무제표일의 차이는 3개월을 초과하지 않고 있으며, 보고기간의 길이 그리고 재무제표일의 차이는 매 기간마다 동일하게 적용하고 있습니다.

연결실체는 연결재무제표 작성시 연결실체를 구성하는 기업이 유사한 상황에서 발생한 동일한 거래와 사건에 대하여 연결재무제표에서 채택한 회계정책과 다른 회계정책을 사용한 경우에는 연결실체의 회계정책과 일치하도록 그 재무제표를 적절히 수정하여 연결재무제표를 작성하고 있습니다.

비지배지분은 연결재무상태표에서 자본에 포함하되 지배기업의 소유주지분과는 구분하여 별도로 표시하고 있습니다. 당기순손익과 기타포괄손익의 각 구성요소는 지배기업의 소유주와 비지배지분에 귀속되며, 비지배지분이 부(-)의 잔액이 되더라도 총포괄손익은 지배기업의 소유주와 비지배지분에 귀속되고 있습니다.

종속기업에 대한 지배기업의 소유지분이 변동한 결과로 지배기업이 종속기업에 대한지배력을 상실하지 않는다면, 그것은 자본거래(즉, 소유주로서의 자격을 행사하는 소유주와의 거래)로 회계처리하고 있습니다.

지배기업이 종속기업에 대한 지배력을 상실한 경우 연결재무상태표에서 종전의 종속기업에 대한 자산과 부채를 제거하고, 종전의 종속기업에 대한 잔존 투자는 지배력을상실한 때의 공정가치로 인식하며, 그러한 투자 및 종전의 종속기업과 주고 받을 금액에 대해서는 관련 한 국채택국제회계기준에 따라 후속적으로 회계처리하고 있으며, 종전의 지배지분에 귀속되는 지배력 상실 관련 손익을 인식하고 있습니다.

(4) 사업결합

연결실체는 사업결합에 대하여 취득법을 적용하여 취득일 현재 영업권과 분리하여 식별가능한 취득 자산, 인수 부채 및 피취득자에 대한 비지배지분을 인식하고 있습니다.

연결실체는 식별가능한 취득 자산과 인수 부채를 취득일의 공정가치로 측정하며 취득관련원가는 원가가 발생하고 용역을 제공받은 기간에 비용으로 회계처리하고 있습니다. 취득일에 피취득자에 대한 비지배지분의 요소가 현재의 지분이며 청산시 보유자에게 기업 순자산의 비례적 몫에 대하여 권리를 부여하고 있는 경우 공정가치 혹은 피취득자의 식별가능한 순자산에 대해 인식한 금액 중 현재의 지분상품의 비례적 몫중 하나의 방법으로 측정하고 있으며, 그 밖의 모든 비지배지분 요소는 한국채택국제회계기준에서 측정기준을 달리 요구하는 경우가 아니라면 취득일의 공정가치로 측정하고 있습니다.

일부 자산과 부채는 공정가치가 아닌 다른 한국채택국제회계기준에 따라 인식하고 측정하며 이에 영향을 받는 자산과 부채로는 사업결합으로 인한 취득 자산과 인수 부채에서 발생하는 이연법인세 자산이나 부채(기업회계기준서 제1012호 법인세), 피취득자의 종업원급여약정과 관련된 자산 및 부채(기업회계기준서 제1019호 종업원급여), 피취득자의 주식기준보상거래와 관련된 또는 피취득자의 주식기준보상을 취득자 자신의 주식기준보상으로 대체하는 경우와 관련된 부채 또는 지분상품(기업회계기준서 제1102호 주식기준보상) 및 매각예정자산으로 분류된 취득 비유동자산 또는 처분자산집단(기업회계기준서 제1105호 매각예정비유동자산과 중단영업) 등이 있습니다.

취득자가 피취득자에 대한 교환으로 이전한 대가에는 조건부 대가 약정으로 인한 자산이나 부채를 모두 포함하며 취득일의 공정가치로 인식하고 있습니다. 취득일 이후 측정기간 동안의 조정이 아닌 조건부 대가의 공정가치 변동과 관련하여 자본으로 분류된 조건부 대가는 재측정하지 않으며 그 후속 정산은 자본 내에서 회계처리하고, 그 밖의 조건부 대가의 경우 보고일에 공정가치로 재측정하고, 공정가치 변동은 당기손익으로 인식하고 있습니다.

연결실체는 이전대가, 피취득자에 대한 비지배지분의 금액 및 단계적으로 이루어지는 사업결합의 경우 연결실체가 이전에 보유하고 있던 피취득자에 대한 지분의 취득일의 공정가치의 합계금액이 취득일의 식별가능한 취득 자산과 인수 부채의 순액을 초과하는 경우 그 초과금액을 영업권으로 인식하며, 미달하는 경우 모든 취득 자산과인수 부채를 정확하게 식별하였는지에 대해 재검토하고 염가매수차익을 당기손익으로 인식하고 있습니다.

단계적으로 이루어지는 사업결합에서, 연결실체는 이전에 보유하고 있던 피취득자에 대한 지분을 취득일의 공정가치로 재측정하고 그 결과 차손익이 있다면 당기손익 또는 기타포괄손익(적절한 경우)으로 인식하며, 이전의 보고기간에 연결실체가 피취득자에 대한 지분의 가치변동을 기타포괄손익으로 인식한 금액에 대해 연결실체가 이전에 보유하고 있던 지분을 직접 처분하였다면 적용할 기준과 동일하게 인식하고 있습니다.

사업결합에 대한 최초 회계처리가 사업결합이 발생한 보고기간 말까지 완료되지 못한다면, 연결실체는 회계처리가 완료되지 못한 항목의 잠정 금액을 연결재무제표에 보고하고, 측정기간 동안에 취득일 현재 존재하던 사실과 상황에 대하여 새롭게 입수한 정보가 있는 경우 연결실체는 취득일에 이미 알았다더라면 취득일에 인식한 금액의 측정에 영향을 주었을 그 정보를 반영하기 위하여 취득일에 인식한 잠정금액을 소급하여 조정하고 있으며, 식별가능한 자산(부채)으로 인식한 잠정 금액의 증가(감소)를 영업권의 감소(증가)로 인식하고 있습니다.

(5) 공동약정

연결실체는 둘 이상의 당사자들이 공동지배력을 보유하는 공동약정에 대하여 약정의구조와 법적 형식, 약정 당사자들에 의해 합의된 계약상 조건 등 권리와 의무를 고려하여, 약정의 공동지배력을 보유하는 당사자들이 약정의 자산에 대한 권리와 부채에 대한 의무를 갖는 공동약정은 공동영업으로, 약정의 공동지배력을 보유하는 당사자들이 약정의 순자산에 대한 권리를 갖는 공동약정은 공동기업으로 분류하고 있습니다.

공동영업에 대해서는 특정 자산, 부채, 수익 및 비용에 적용가능한 관련 IFRS에 따라약정에 대한 자신의 지분과 관련된 자산과 부채를 인식하고 측정(그리고 관련 수익과비용을 인식)하며, 공동기업에 대해서는 기업회계기준서 제1028호 '관계기업과 공동기업에 대한 투자'에 따라 지분법을 사용하여 그 투자자산을 인식하고 회계처리하고 있습니다.

(6) 관계기업과 공동기업에 대한 투자

연결실체는 관계기업이나 공동기업에 대한 투자에 대하여 매각예정으로 분류되는 경우 등을 제외하고는 지분법을 적용하여 회계처리하고 있습니다.

관계기업은 연결실체가 유의적인 영향력을 보유하는 기업으로, 연결실체가 유의적인 영향력을 보유하는지를 평가할 때에는, 다른 기업이 보유한 잠재적 의결권을 포함하여 현재 행사할 수 있거나 전환할 수 있는 잠재적 의결권의 존재와 영향을 고려하고 있습니다.

지분법은 관계기업이나 공동기업에 대한 투자를 최초에 원가로 인식하고, 취득시점 이후 발생한 피투자자의 순자산 변동액 중 연결실체의 몫을 해당 투자자산에 가감하여 보고하고 있습니다. 연결실체의 당기순손익에는 피투자자의 당기순손익 중 투자자의 몫에 해당하는 금액을 포함하고 있으며, 연결실체의 기타포괄손익에는 피투자자의 기타포괄손익 중 투자자의 몫에 해당하는 금액을 포함하고 있습니다.

투자자산을 취득한 시점에 투자자산의 원가와 피투자자의 식별가능한 자산과 부채의 순공정가치 중 연결실체의 몫에 해당하는 금액과의 차이 중 관계기업이나 공동기업에 관련된 영업권은 해당 투자자산의 장부금액에 포함하고 영업권의 상각은 수행하지 않고 있으며, 피투자자의 식별가능한 자산과 부채의 순공정가치 중 기업의 몫이 투자자산의 원가를 초과하는 부분은 투자자산을 취득한 회계기간의 관계기업이나 공동기업의 당기순손익 중 연결실체의 몫을 결정할 때 수익에 포함하고, 취득한 후 발생하는 관계기업이나 공동기업의 당기순손익 중 연결실체의 몫을 적절히 조정하는 회계처리를 수행하고 있습니다.

연결실체와 그 관계기업이나 공동기업 사이의 '상향'거래나 '하향'거래에서 발생한 손익에 대하여 연결실체는 그 관계기업이나 공동기업에 대한 지분과 무관한 손익까지만 인식하고 있습니다.

지분법을 적용하기 위하여 사용하는 관계기업이나 공동기업 재무제표의 보고기간종료일이 연결실체 재무제표의 보고기간종료일과 다른 경우에는 연결실체 재무제표의 보고기간종료일과 관계기업이나 공동기업 재무제표의 보고기간종료일 사이에 발생한 유의적인 거래나 사건의 영향을 반영하고 있으며, 이 경우 연결실체의 보고기간종료일과 관계기업이나 공동기업의 보고기간종료일 간의 차이는 3개월 이내이며, 보고기간의 길이 그리고 보고기간종료일의 차이는 매 기간마다 동일하게 적용하고 있습니다.

연결실체는 유사한 상황에서 발생한 동일한 거래와 사건에 대하여 동일한 회계정책을 적용하여 재무제표를 작성하고 있습니다. 관계기업이나 공동기업이 유사한 상황에서 발생한 동일한 거래와 사건에 대하여 연결실체의 회계정책과 다른 회계정책을 사용한 경우, 연결실체가 지분법을 적용하기 위하여 관계기업이나 공동기업의 재무제표를 사용할 때 관계기업이나 공동기업의 회계정책을 연결실체의 회계정책과 일관되도록 처리하고 있습니다.

관계기업이나 공동기업의 손실 중 연결실체의 지분이 관계기업이나 공동기업에 대한 투자지분과 같거나 초과하는 경우, 연결실체는 해당 투자지분 이상의 손실에 대하여 인식을 중지하고 있습니다. 관계기업이나 공동기업에 대한 투자지분은 지분법을 사용하여 결정되는 관계기업이나 공동기업에 대한 투자자산의 장부금액과 실질적으로 기업의 관계기업이나 공동기업에 대한 순투자의 일부를 구성하는 장기투자지분 항목을 합한 금액이며, 연결실체의 지분이 '영(0)'으로 감소된 이후 추가 손실분에 대하여 연결실체는 법적의무 또는 의제의무가 있거

나 관계기업이나 공동기업을 대신하여 지급하여야 하는 경우, 그 금액까지만 손실과 부채로 인식하고 있으며, 만약 관계기업이나 공동기업이 추후에 이익을 보고할 경우 연결실체는 자신의 지분에 해당하는 이익의 인식을 재개하되, 인식하지 못한 손실을 초과한 금액만을 이익으로 인식하고 있습니다.

연결실체는 관계기업이나 공동기업에 대한 순투자자산에 대하여 추가적인 손상차손을 인식할 필요가 있는지 결정하기 위하여 기업회계기준서 제1028호 '관계기업과 공동기업에 대한 투자'를 적용하고 있습니다. 관계기업이나 공동기업에 대한 투자 장부금액의 일부를 구성하는 영업권은 분리하여 인식하지 않으므로 별도의 손상검사를 하지 않고 있으며, 그 대신에 투자자산이 손상될 수도 있는 징후가 나타날 때마다 투자자산의 전체 장부금액을 단일 자산으로서 회수가능액(순공정가치와 사용가치 중 큰 금액)과 비교하여 손상검사를 하고 있습니다. 이러한 상황에서 인식된 손상차손은 관계기업이나 공동기업에 대한 투자 장부금액의 일부를 구성하는 어떠한 자산(영업권 포함)에도 배분하지 않고 있으며, 이 손상차손의 모든 환입은 이러한 투자자산의 회수가능액이 후속적으로 증가하는 만큼 인식하고 있습니다.

연결실체는 투자가 관계기업이나 공동기업의 정의를 충족하지 못하게 된 시점부터 지분법의 사용을 중단하고 있습니다. 피투자기업이 종속기업이 되는 경우 그 투자를 기업회계기준서 제1103호 '사업결합'과 제1110호 '연결재무제표'에 따라 회계처리하고 있습니다. 종전 관계기업이나 공동기업에 대한 잔여 보유 지분이 금융자산인 경우, 잔여 보유 지분을 공정가치로 측정하며, 잔여 보유 지분의 공정가치와 관계기업이나 공동기업에 대한 지분의 일부 처분으로 발생한 대가의 공정가치와 지분법을 중단한 시점의 투자자산의 장부금액과의 차이를 당기손익으로 인식하고 있습니다. 지분법의 사용을 중단한 경우, 그 투자와 관련하여 기타포괄손익으로 인식한 모든 금액에 대하여 연결실체는 피투자자가 관련 자산이나 부채를 직접 처분한 경우의 회계처리와 동일한 기준으로 회계처리하고 있습니다.

(7) 외화환산

기능통화로 외화거래를 최초로 인식하는 경우에 거래일의 외화와 기능통화 사이의 현물환율을 외화금액에 적용하여 기록하며, 보고기간말 화폐성 외화항목은 마감환율로 환산하며, 역사적원가로 측정하는 비화폐성 외화항목은 거래일의 환율로 환산하고, 공정가치로 측정하는 비화폐성 외화항목은 공정가치가 결정된 날의 환율로 환산하고 있습니다.

화폐성항목의 결제시점에 생기는 외환차이와 화폐성항목의 환산에 사용한 환율이 회계기간 중 최초로 인식한 시점이나 전기의 재무제표 환산시점의 환율과 다르기 때문에 생기는 외환차이는 그 외환차이가 생기는 회계기간의 손익으로 인식하고 있으며, 일정요건을 충족하는 위험회피회계를 적용하는 외환차이 등은 기타포괄손익으로 보고하고 있습니다.

비화폐성항목에서 생긴 손익을 기타포괄손익으로 인식하는 경우에 그 손익에 포함된 환율변동효과도 기타포괄손익으로 인식하며, 비화폐성항목에서 생긴 손익을 당기손익으로 인식하는 경우에는 그 손익에 포함된 환율변동효과도 당기손익으로 인식하고 있습니다.

(8) 현금및현금성자산

연결실체는 보유현금과 요구불예금, 유동성이 매우 높은 단기 투자자산으로서 확정된 금액의 현금으로 전환이 용이하고 가치변동의 위험이 경미한 자산을 현금 및 현금성자산으로 분류하고 있습니다. 지분상품은 현금성자산에서 제외하고 있으며 다만 상환일이 정해져 있고 취득일로부터 상환일까지의 기간이 단기인 우선주와 같이 실질적인 현금성자산인 경우에는

현금성자산에 포함하고 있으며, 금융회사의 요구에 따라 즉시 상환하여야 하는 당좌차월은 현금및현금성자산의 구성요소에 포함하고 있습니다.

(9) 금융상품

1) 금융자산

금융자산은 금융상품의 계약당사자가 되는 때에만 재무상태표에 인식하고 있으며, 금융자산의 정형화된 매입이나 매도는 매매일 또는 결제일에 인식하고 있습니다. 금융상품의 최초 인식시점에 사업모형과 금융자산의 계약상 현금흐름의 특성에 따라 금융자산은 당기손익-공정가치측정금융자산, 기타포괄손익-공정가치측정금융자산, 상각후원가측정금융자산으로 분류하고 있습니다.

금융자산은 최초인식시 공정가치로 측정하고 있으며, 당기손익-공정가치금융자산이 아닌 경우 당해 금융자산의 취득과 직접 관련되는 거래원가는 최초인식하는 공정가치에 가산하여 측정하고 있습니다.

(가) 당기손익-공정가치측정금융자산

금융자산을 단기매매목적으로 보유하고 있거나, 당기손익-공정가치측정금융자산으로 지정하는 경우와 기타포괄손익-공정가치측정금융자산 또는 상각후원가측정금융자산으로 분류되지 않는 금융자산은 당기손익-공정가치측정금융자산으로 분류합니다.

또한 당기손익-공정가치측정금융자산의 지정이 서로 다른 기준에 따라 자산이나 부채를 측정하거나, 그에 따른 평가손익 등을 인식함으로써 발생할 수 있는 인식과 측정상의 불일치를 제거하거나 상당히 감소시킬 수 있는 경우에는 당기손익-공정가치 측정금융자산으로 지정할 수 있습니다.

당기손익-공정가치측정금융자산은 공정가치로 측정하며 공정가치 변동으로 인한 평가손익은 당기손익으로 인식하고 있습니다. 금융자산으로부터 획득한 배당금과 이자수익도 당기손익으로 인식합니다.

(나) 기타포괄손익-공정가치측정금융자산

채무증권 중 사업모형이 현금흐름 수취 및 매도 사업모형으로 분류되고 계약상 현금흐름이 원금과 이자만으로 구성되어 있는지에 대한 검토를 만족하는 금융자산이나 단기간 내 매도할 목적이 아닌 지분증권 중 기타포괄손익-공정가치측정금융자산으로 지정한 상품은 기타포괄손익-공정가치측정금융자산으로 분류하고 있습니다. 기타포괄손익-공정가치측정금융자산은 최초인식 후에 공정가치로 측정합니다. 공정가치의 변동으로 인하여 발생하는 손익은 유효이자율법에 따른 이자수익, 배당수익 및 손익으로 직접 인식되는 화폐성자산에 대한 외환차이를 제외하고는 자본의 기타포괄손익항목으로 인식하고 있습니다.

기타포괄손익-공정가치측정금융자산을 처분하는 경우 기타포괄손익으로 인식한 누적손익은 해당 기간의 당기손익으로 인식합니다. 다만, 기타포괄손익-공정가치측정 금융자산으로 지정한 지분증권에서 발생한 누적평가손익은 처분시 해당기간의 당기손익으로 인식되지 않습니다.

외화로 표시된 기타포괄손익-공정가치측정금융자산의 공정가치는 해당 외화로 측정되며 보고기간 말 현재 환율로 환산합니다. 공정가치 변동분 중 상각후원가의 변동으로 인한 환산차이에서 발생한 부분은 당기손익으로 인식하며 기타 변동은 자본으로 인식하고 있습니다.

(다) 상각후원가측정금융자산

사업모형이 현금흐름 수취로 분류되고 계약상 현금흐름 특성 평가를 만족하는 금융자산은 상각후원가측정금융자산으로 분류합니다. 최초 인식 후에는 유효이자율법을 사용한 상각후원가로 측정하며, 이자수익은 유효이자율법을 사용하여 인식합니다.

(라) 금융자산의 제거

금융자산의 현금흐름에 대한 계약상 권리가 소멸하거나, 금융자산의 현금흐름에 대한 권리를 양도하고 금융자산의 소유에 따른 위험과 보상의 대부분을 이전할 때 금융자산을 제거하고 있습니다. 만약, 금융자산의 소유에 따른 위험과 보상의 대부분을 보유하지도 않고 이전하지도 아니한 경우, 회사가 금융자산을 통제하고 있지도 않다면 금융자산을 제거하고, 금융자산을 계속 통제하고 있다면 그 양도자산에 대하여 지속적으로 관여하는 정도까지 계속하여 인식하고, 관련 부채를 함께 인식하고 있습니다.

2) 금융자산(채무상품)의 기대신용손실

당기손익-공정가치측정금융자산을 제외한 상각후원가측정금융자산 및 기타포괄손익-공정가치측정채무상품은 매 보고기간 말에 기대신용손실을 평가하고 있습니다. 손실충당금의 측정방식은 신용위험의 유의적인 증가 여부에 따라 결정됩니다. 금융자산의 최초 인식 후 신용위험의 유의적인 증가 여부에 따라 아래 표와 같이 3단계로 구분하여 12개월 기대신용손실이나 전체기간 기대신용손실에 해당하는 금액으로 손실충당금을 인식합니다.

구분		손실충당금
Stage 1	최초 인식 후 신용위험이 유의적으로 증가하지 않은 경우(주1)	12개월 기대신용손실: 보고기간 말 이후 12개월 내에 발생 가능한 금융상품의 채무불이행 사건으로 인한 기대신용손실
Stage 2	최초 인식 후 신용위험이 유의적으로 증가한 경우	전체기간 기대신용손실: 기대존속기간에 발생할 수 있는 모든 채무불이행 사건으로 인한 기대신용손실
Stage 3	신용이 손상된 경우	

(주1) 보고기간 말 신용위험이 낮은 경우에는 신용위험이 유의적으로 증가하지 않은 것으로 간주할 수 있음

최초 인식 시점에 신용이 손상된 금융자산에 대하여 최초 인식 후 전체기간 기대신용손실의 누적변동분만을 손실충당금으로 계상합니다.

기대신용손실은 일정 범위의 발생 가능한 결과를 확률가중된 값으로, 화폐의 시간가치를 반영하고, 보고기간 말에 과거사건, 현재 상황과 미래 경제적 상황에 대한 예측에 대한 과도한 원가나 노력 없이 이용할 수 있는 정보를 반영해 측정합니다.

3) 금융부채

금융부채는 금융상품의 계약당사자가 되는 때에만 재무상태표에 인식하고 있으며, 금융부채의 최초 인식시 당기손익-공정가치측정금융부채 또는 기타금융부채로 분류하고 공정가치로 측정하고 있습니다. 당기손익-공정가치측정금융부채를 제외하고는 해당 금융부채의 발생과 직접 관련되는 거래비용은 최초 측정시 공정가치에 차감하고 있습니다.

(가) 당기손익-공정가치측정금융부채

당기손익-공정가치측정금융부채는 최초 인식시점에 당기손익-공정가치측정금융부채로 지정한 금융부채를 포함하고 있습니다. 당기손익-공정가치측정금융부채는 최초 인식 후 공정가치로 측정하며, 공정가치의 변동은 당기손익으로 인식하고 있습니다. 한편, 최초 인식시점에 발행과 관련하여 발생한 거래비용은 발생 즉시 당기손익으로 인식하고 있습니다.

(나) 당기손익-공정가치측정금융부채로 분류되지 않는 금융부채

당기손익-공정가치측정금융부채로 분류되지 않는 금융부채는 다음의 금융부채를 제외하고는 최초인식 후 유효이자율법을 사용하여 상각후원가로 측정하고 있습니다.

금융자산의 양도가 제거 조건을 충족하지 못하거나 지속적관여접근법이 적용되는 경우에 발생하는 금융부채의 경우, 양도자산을 상각후원가로 측정한다면 양도자산과 관련부채의 순장부금액이 양도자가 보유하는 권리와 부담하는 의무의 상각후원가가 되도록 관련부채를 측정하며, 양도자산을 공정가치로 측정한다면 양도자산과 관련부채의 순장부금액이 양도자가 보유하는 권리와 부담하는 의무의 독립적으로 측정된 공정가치가 되도록 관련부채를 측정하고 있습니다.

금융보증부채(금융자산의 양도가 제거 조건을 충족하지 못하거나 지속적관여접근법이 적용되는 경우에 발생하는 금융부채 제외)와 시장이자율보다 낮은 이자율로 대출하기로 한 약정은 기대신용손실모형에 따른 손실충당금과 최초인식금액에서 이익누계액을 차감한 금액 중 큰 금액으로 측정됩니다.

(다) 금융부채의 제거

금융부채(또는 금융부채의 일부)는 소멸한 경우(즉, 계약상 의무가 이행, 취소 또는 만료된 경우)에만 재무상태표에서 제거하고 있습니다. 기존 차입자와 대여자가 실질적으로 다른 조건으로 채무상품을 교환하거나 기존 금융부채(또는 금융부채의 일부)의 조건이 실질적으로 변경된 경우 최초의 금융부채를 제거하고 새로운 금융부채를 인식하고 있으며, 소멸하거나 제3자에게 양도한 금융부채(또는 금융부채의 일부)의 장부금액과 지급한 대가의 차액은 당기손익으로 인식하고 있습니다.

4) 금융자산과 금융부채의 상계

연결실체는 인식한 자산과 부채에 대해 법적으로 집행가능한 상계권리를 현재 보유하고 있으면서 순액으로 결제하거나 자산을 실현하는 동시에 부채를 결제할 의도를 가지고 있는 경우에 금융자산과 금융부채를 상계하고 재무상태표에 순액으로 표시하고 있습니다.

5) 부채와 자본의 분류

채무상품과 지분상품은 계약의 실질 및 금융부채와 지분상품의 정의에 따라 금융부채 또는 자본으로 분류하고 있습니다.

6) 파생상품

파생상품은 최초 인식시 계약일의 공정가치로 측정하고 이후 공정가치로 재측정하고 있습니다.

(가) 내재파생상품

① 금융자산이 주계약인 복합계약

내재파생상품을 포함하는 금융자산은 복합계약 전체를 고려하여 분류를 결정하고 내재파생상품을 분리하여 인식하지 않습니다. 계약상 현금흐름이 원금과 이자로만 구성되어 있는지

를 판단할 때에도 해당 복합계약 전체를 고려합니다.

② 그 밖의 복합계약(복합계약이 금융자산이 아닌 주계약을 포함하는 경우)

내재파생상품의 경제적 특성 및 위험이 주계약의 경제적 특성 및 위험과 밀접하게 관련되어 있지 않고, 내재파생상품과 동일한 조건을 가진 별도의 금융상품 등이 파생상품의 정의를 충족하며 복합계약의 공정가치 변동이 당기손익으로 인식되지 아니하는 경우 주계약과 분리하여 별도의 파생상품으로 회계처리하고 있습니다.

(나) 위험회피회계

연결실체는 특정위험으로 인해 인식된 자산이나 부채 또는 미인식된 확정계약의 전체 또는 일부의 공정가치 변동에 대한 위험회피의 경우 공정가치위험회피회계를 적용하며 특정위험으로 인해 인식된 자산이나 부채 또는 발생가능성이 매우 높은 예상거래의 현금흐름 변동에 대한 위험회피의 경우 현금흐름위험회피회계를 적용하고 있습니다.

위험회피회계를 적용하기 위하여 회사는 위험회피관계, 위험관리목적, 위험회피전략, 회피대상위험 및 위험회피효과 평가방법 등을 문서화하고 있습니다. 위험회피효과는 회피대상위험으로 인한 파생상품의 공정가치나 현금흐름의 변동이 위험회피대상항목의 공정가치나 현금흐름의 변동위험을 상쇄하는 효과를 의미합니다.

(다) 공정가치위험회피

위험회피수단으로 지정되고, 공정가치위험회피회계의 적용요건을 충족한 파생금융상품의 공정가치 변동은 당기손익으로 인식하고 있으며, 회피대상위험으로 인한 위험회피대상항목의 공정가치 변동도 당기손익으로 인식하고 있습니다. 단, 위험회피대상항목이 지분상품이며, 공정가치의 변동을 기타포괄손익으로 표시하기로 선택한 경우에는 위험회피수단의 손익 및 회피대상위험으로 인한 위험회피대상항목의 손익을 기타포괄손익으로 인식하고 있습니다. 공정가치위험회피회계는 위험회피수단이 소멸, 매각, 행사 또는 종료되거나 공정가치위험회피회계의 적용조건을 더 이상 충족하지 않을 경우 중단됩니다. 회피대상위험으로 인한 위험회피대상항목의 장부금액 조정액은 위험회피회계가 중단된 날부터 상각하여 당기손익으로 인식하고 있습니다.

(라) 현금흐름위험회피

위험회피수단으로 지정되고 현금흐름위험회피회계의 적용요건을 충족한 파생상품의 공정가치 변동분 중 위험회피에 효과적인 부분은 기타포괄손익으로 처리하며, 위험회피에 비효과적인 부분은 당기손익으로 인식하고 있습니다. 현금흐름위험회피회계는 위험회피수단이 소멸, 매각, 행사 또는 종료되거나, 현금흐름위험회피회계의 적용요건을 더 이상 충족하지 않을 경우 중단됩니다. 현금흐름위험회피회계를 중단하는 경우에 위험회피대상의 미래 현금흐름이 여전히 발생할 것으로 예상되는 경우에 현금흐름위험회피적립금 누계액은 미래 현금흐름이 생길 때까지 또는 현금흐름위험회피적립금이 차손이며 그 차손의 전부나 일부가 미래기간에 회복되지 않을 것으로 예상될 때까지 현금흐름위험회피적립금에 남겨두고 있습니다. 다만, 위험회피대상의 미래 현금흐름이 더 이상 발생할 것으로 예상되지 않는 경우에는 현금흐름위험회피적립금 누계액은 즉시 당기손익으로 인식합니다.

(마) 해외사업장순투자의 위험회피

해외사업장에 대한 순투자 위험회피의 경우, 위험회피에 효과적인 부분은 기타포괄손익으로 인식하며, 위험회피에 비효과적인 부분은 당기손익으로 인식하고 있습니다. 위험회피에 효과적이어서 기타포괄손익으로 인식한 부분은 향후 그 해외사업장을 처분하거나 그 해외사업

장의 일부를 처분하는 시점에 기업회계기준서 제1021호 '환율변동효과'에 따라 재분류조정
으로 기타포괄손익에서 당기손익으로 재분류합니다.

(10) 재고자산

재고자산의 취득원가는 매입원가, 전환원가 및 재고자산을 현재의 장소에 현재의 상태로 이
르게 하는 데 발생한 기타 원가 모두를 포함하고 있으며, 재고자산의 단위원가는 이동평균법
을 사용하여 결정하고 있습니다.

재고자산은 취득원가와 순실현가능가치 중 낮은 금액으로 측정하고 있습니다. 순실현가능가
치는 통상적인 영업과정의 예상 판매가격에서 예상되는 추가 완성원가와 판매비용을 차감한
금액으로서 매 후속기간에 순실현가능가치를 재평가하고 있습니다.

재고자산의 판매시 관련된 수익을 인식하는 기간에 재고자산의 장부금액을 비용으로 인식하
고 있으며 재고자산을 순실현가능가치로 감액한 평가손실과 모든 감모손실은 감액이나 감모
가 발생한 기간에 비용으로 인식하며, 순실현가능가치의 상승으로 인한 재고자산 평가손실
의 환입은 환입이 발생한 기간의 비용으로 인식된 재고자산 금액의 차감액으로 인식하고 있
습니다.

(11) 투자부동산

투자부동산은 임대수익이나 시세차익 또는 두 가지 모두를 얻기 위하여 회사가 보유하고 있
는 부동산으로서 최초 인식시점에 원가로 측정하고 거래원가는 최초 측정에 포함하고 있습
니다. 최초 인식 이후 투자부동산은 취득원가에서 감가상각누계액과 손상차손누계액을 차감
한 금액을 장부금액으로 표시하고 있습니다.

후속원가는 자산으로부터 발생하는 미래경제적효익이 유입될 가능성이 높으며, 자산의 원가
를 신뢰성 있게 측정할 수 있는 경우 자산의 장부금액에 포함하거나 적절한 경우 별도의 자
산으로 인식하고 있으며, 일상적인 수선·유지와 관련하여 발생하는 원가는 발생시점에 당
기손익으로 인식하고 있습니다.

투자부동산 중 토지에 대해서는 감가상각을 하지 않으며, 토지를 제외한 투자부동산은 경제
적 내용연수에 따라 정액법으로 상각하고 있습니다. 투자부동산의 감가상각방법, 잔존가치
및 내용연수는 매 보고기간말에 재검토하고 있으며, 이를 변경하는 것이 적절하다고 판단되
는 경우 회계추정의 변경으로 회계처리하고 있습니다.

부동산의 용도가 변경되는 경우에만 투자부동산의 대체가 발생하고 있으며 투자부동산, 자
가사용부동산, 재고자산 사이에 대체가 발생할 때에 대체 전 자산의 장부금액을 승계하고 있
습니다.

투자부동산을 처분하거나, 투자부동산의 사용을 영구히 중지하고 처분으로도 더 이상의 경
제적효익을 기대할 수 없는 경우에는 재무상태표에서 제거하고 있으며, 투자부동산의 폐기
나 처분으로 발생하는 손익은 순처분금액과 장부금액의 차액이며 폐기나 처분이 발생한 기
간에 당기손익으로 인식하고 있습니다.

(12) 유형자산

유형자산은 최초 인식시점에 원가로 측정하고 최초 인식 이후 취득원가에서 감가상각누계액
과 손상차손누계액을 차감한 금액을 장부금액으로 표시하고 있습니다. 유형자산의 원가는
관세 및 환급불가능한 취득 관련 세금을 가산하고 매입할인과 리베이트 등을 차감한 구입가

격, 경영진이 의도하는 방식으로 자산을 가동하는 데 필요한 장소와 상태에 이르게 하는 데 직접 관련되는 원가와 자산을 해체, 제거하거나 부지를 복구하는 데 소요될 것으로 최초에 추정되는 원가로 구성되고 있습니다.

후속원가는 자산으로부터 발생하는 미래경제적효익이 유입될 가능성이 높으며, 자산의 원가를 신뢰성 있게 측정할 수 있는 경우 자산의 장부금액에 포함하거나 적절한 경우 별도의 자산으로 인식하고 있으며, 일상적인 수선·유지와 관련하여 발생하는 원가는 발생시점에 당기손익으로 인식하고 있습니다.

유형자산 중 토지에 대해서는 감가상각을 하지 않으며, 토지를 제외한 유형자산은 아래의 내용연수와 감가상각방법을 적용하여 감가상각하고 있습니다.

구 분	내 용 연 수	감가상각방법
건 물	40년	정액법
구 축 물	20년	정액법
기 계 장 치	8년	정액법
기타	5년	정액법
사용권자산	2~50년	정액법

유형자산을 구성하는 일부의 원가가 당해 유형자산의 전체원가에 비교하여 유의적이라면 해당 유형자산을 감가상각할 때 그 부분은 별도로 구분하여 감가상각하고 있습니다.

유형자산의 감가상각방법, 잔존가치 및 내용연수는 매 보고기간말에 재검토하고 있으며, 이를 변경하는 것이 적절하다고 판단되는 경우 회계추정의 변경으로 회계처리하고 있습니다.

유형자산의 장부금액은 처분하는 때, 사용이나 처분을 통하여 미래경제적효익이 기대되지 않을 때 제거하고 있으며 제거로 인하여 발생하는 손익은 자산을 제거할 때 당기손익으로 인식하고 있습니다.

(13) 무형자산

연결실체는 자산에서 발생하는 미래경제적효익이 기업에 유입될 가능성이 높고 자산의 원가를 신뢰성 있게 측정할 수 있는 경우에 무형자산으로 인식하고 있으며, 최초 인식 후에 무형자산은 원가에서 상각누계액과 손상차손누계액을 차감한 금액을 장부금액으로 하고 있습니다.

1) 개별취득

개별 취득하는 무형자산의 원가는 구입가격(매입할인과 리베이트를 차감하고 수입관세와 환급받을 수 없는 제세금을 포함)과 자산을 의도한 목적에 사용할 수 있도록 준비하는 데 직접 관련되는 원가로 구성되고 있습니다.

2) 영업권

사업결합과 관련하여 이전대가, 피취득자에 대한 비지배지분의 금액 및 단계적으로 이루어지는 사업결합의 경우 연결실체가 이전에 보유하고 있던 피취득자에 대한 지분의 취득일의 공정가치의 합계금액이 취득일의 식별가능한 취득 자산과 인수 부채의 순액을 초과하는 경

우 그 초과금액을 영업권으로 인식하고 있습니다.

3) 사업결합으로 인한 취득

사업결합으로 취득하는 영업권과 분리하여 인식하는 무형자산의 취득원가는 취득일의 공정 가치로 측정하고 있습니다.

4) 내부적으로 창출한 무형자산

연구(또는 내부 프로젝트의 연구단계)에서 발생한 지출은 발생시점에 비용으로 인식하고 있으며, 무형자산을 사용하거나 판매하기 위해 그 자산을 완성할 수 있는 기술적 실현가능성, 무형자산을 완성하여 사용하거나 판매하려는 기업의 의도, 무형자산을 사용하거나 판매할 수 있는 기업의 능력, 무형자산이 미래경제적효익을 창출하는 방법, 무형자산의 개발을 완료하고 그것을 판매하거나 사용하는 데 필요한 기술적, 재정적 자원 등의 입수가능성, 개발과정에서 발생한 무형자산 관련 지출을 신뢰성 있게 측정할 수 있는 기업의 능력을 모두 제시할 수 있는 경우에만 개발활동(또는 내부 프로젝트의 개발단계)에서 발생한 무형자산을 인식하고 있습니다. 내부적으로 창출한 무형자산의 원가는 무형자산의 인식기준을 최초로 충족시킨 이후에 발생한 지출금액의 합으로 하며 그 자산의 창출, 제조 및 경영자가 의도하는 방식으로 운영될 수 있게 준비하는 데 필요한 직접 관련된 모든 원가를 포함하고 있습니다. 내부적으로 창출한 영업권은 자산으로 인식하지 아니하고 있습니다.

5) 내용연수 및 상각

내용연수가 유한한 무형자산의 경우 상각대상금액은 자산이 사용가능한 때부터 내용연수동안 정액법으로 배분하고 있습니다. 상각대상금액은 잔존가치를 차감하여 결정하고 있으며, 잔존가치는 내용연수 종료 시점에 제 3자가 자산을 구입하기로 한 약정이 있거나, 무형자산의 활성시장이 있어 잔존가치를 그 활성시장에 기초하여 결정할 수 있고 그러한 활성시장이 내용연수 종료 시점에 존재할 가능성이 높은 경우를 제외하고는 영(0)으로 하고 있습니다. 내용연수가 유한한 무형자산의 상각기간과 상각방법은 매 보고기간말에 재검토하고 있으며 이를 변경하는 것이 적절하다고 판단되는 경우 회계추정의 변경으로 회계처리하고 있습니다.

내용연수가 비한정인 무형자산은 상각하지 아니하며, 매 보고기간말 혹은 손상을 시사하는 징후가 있을 때 회수가능액과 장부금액을 비교하여 손상검사를 수행하고 있습니다. 무형자산의 내용연수가 비한정이라는 평가를 계속하여 정당화하는지를 매 보고기간말에 재검토하여 적절하지 않은 경우 회계추정의 변경으로 처리하고 있습니다. 회원권은 이용 가능 기간에 대하여 예측가능한 제한이 없으므로 내용연수가 한정되지 않아 상각되지 않습니다. 한정된 내용연수를 가지는 다음의 무형자산은 추정내용연수동안 정액법으로 상각됩니다.

구 분	내 용 연 수	상 각 방 법
산업재산권	5~10년	정액법
컴퓨터 소프트웨어	5년	정액법
라이선스	4년	정액법
기타의 무형자산	5년~비한정	정액법

6) 무형자산의 제거

무형자산은 처분하는 때, 사용이나 처분으로부터 미래경제적효익이 기대되지 않을 때 재무상태표에서 제거하며 무형자산의 제거로 인하여 발생하는 이익이나 손실은 순매각가액과 장부금액의 차이로 결정하고 자산을 제거할 때 당기손익으로 인식하고있습니다.

(14) 차입원가

연결실체는 의도된 용도로 사용하거나 판매가능한 상태에 이르게 하는 데 상당한 기간을 필요로 하는 적격자산의 취득, 건설 또는 생산과 직접 관련된 차입원가는 당해 자산 원가의 일부로 자본화하고 있으며 기타 차입원가는 발생기간에 비용으로 인식하고 있습니다.

적격자산을 취득하기 위한 목적으로 특정하여 차입한 자금이 한하여 회계기간동안 그 차입금으로부터 실제 발생한 차입원가에서 당해 차입금의 일시적 운용에서 생긴 투자수익을 차감한 금액을 자본화가능차입원가로 결정하고 있습니다. 일반적인 목적으로 자금을 차입하고 이를 적격자산의 취득을 위해 사용하는 경우에 한하여 당해 자산관련 지출액에 자본화이자율을 적용하는 방식으로 자본화가능차입원가를 결정하고 있으며, 자본화이자율은 회계기간에 존재하는 기업의 차입금(적격자산을 취득하기 위해 특정 목적으로 차입한 자금 제외)에서 발생한 차입원가를 가중평균하여 산정하며 회계기간동안 자본화한 차입원가는 당해 기간동안 실제 발생한 차입원가를 초과할 수 없습니다.

(15) 정부보조금

연결실체는 정부보조금에 부수되는 조건의 준수와 보조금 수취에 대한 합리적인 확신이 있을 경우에만 정부보조금을 인식하고 있으며 시장이자율보다 낮은 이자율의 정부대여금의 효익은 정부보조금으로 처리하고 있습니다.

수익관련정부보조금은 정부보조금으로 보전하려 하는 관련원가와 대응시키기 위해 필요한 기간에 걸쳐 체계적인 기준에 따라 정부보조금을 수익으로 인식하며, 자산관련정부보조금은 자산의 장부금액을 결정할 때 차감하여 표시하고 감가상각자산의 내용연수에 걸쳐 감가상각비를 감소시키는 방식으로 당기손익으로 인식하고 있습니다.

이미 발생한 비용이나 손실에 대한 보전 또는 향후의 관련원가 없이 회사에 제공되는즉각적인 금융지원으로 수취하는 정부보조금은 정부보조금을 수취할 권리가 발생하는 기간에 수익으로 인식하며, 비화폐성자산을 정부보조금으로 수취하는 경우 비화폐성자산의 공정가치를 평가하여 보조금과 자산 모두를 그 공정가치로 회계처리하고있습니다.

상환의무가 발생하게 된 정부보조금은 회계추정의 변경으로 회계처리하고 있습니다.

(16) 리스

리스는 리스제공자가 자산의 사용권을 일정기간 동안 리스이용자에게 이전하고 리스이용자는 그 대가로 사용료를 리스제공자에게 지급하는 계약입니다. 기준서 제1116호 '리스'를 적용하여 리스기간이 12개월을 초과하고 기초자산이 소액이 아닌모든 리스에 대하여 리스이용자는 사용권자산과 리스로 지급의무를 나타내는 리스부채를 인식해야 합니다.

(17) 충당부채

충당부채는 과거사건의 결과로 현재의무가 존재하고, 당해 의무를 이행하기 위하여 경제적 효익을 갖는 자원이 유출될 가능성이 높으며 당해 의무의 이행에 소요되는 금액을 신뢰성 있게 추정할 수 있는 경우에 인식하고 있습니다.

충당부채로 인식하는 금액은 현재의무를 보고기간말에 이행하기 위하여 소요되는 지출에 대한 최선의 추정치로서 최선의 추정치를 구할 때에는 관련된 사건과 상황에 대한 불가피한 위험과 불확실성을 고려하고 있습니다. 화폐의 시간가치 효과가 중요한 경우 충당부채는 의무를 이행하기 위하여 예상되는 지출액의 현재가치로 평가하고 있으며 할인율은 부채의 고유한 위험과 화폐의 시간가치에 대한 현행 시장의 평가를 반영한 세전 이율이며 이 할인율에 반영되는 위험에는 미래 현금흐름을 추정할 때 고려된 위험은 반영하지 아니하고 있습니다. 현재의무를 이행하기 위하여 소요되는 지출 금액에 영향을 미치는 미래사건이 발생할 것이라는 충분하고 객관적인 증거가 있는 경우에는 그러한 미래사건을 감안하여 충당부채 금액을 추정하고 있으며, 자산의 예상처분이익은 충당부채를 측정하는 데 고려하지 아니하고 있습니다.

충당부채를 결제하기 위하여 필요한 지출액의 일부 또는 전부를 제 3자가 변제할 것이 예상되는 경우 회사가 의무를 이행한다면 변제를 받을 것이 거의 확실하게 되는 때에 한하여 변제금액을 인식하고 별도의 자산으로 회계처리하고 있으며 자산으로 인식하는 금액은 관련 충당부채 금액을 초과할 수 없습니다.

매 보고기간말마다 충당부채의 잔액을 검토하고, 보고기간말 현재 최선의 추정치를 반영하여 조정하며 의무이행을 위하여 경제적효익을 갖는 자원이 유출될 가능성이 더 이상 높지 아니한 경우에는 관련 충당부채를 환입하고 있습니다. 충당부채는 최초인식과 관련있는 지출에만 사용하고 있습니다.

(18) 자기주식

연결실체가 자기지분상품을 재취득하는 경우 이러한 지분상품은 자본에서 자기주식의 과목으로 하여 차감하고 있습니다. 자기지분상품을 매입 또는 매도하거나 발행 또는 소각하는 경우의 손익은 당기손익으로 인식하지 아니하고 있습니다.

(19) 수익

연결실체는 기업회계기준서 제1115호 '고객과의 계약에서 생기는 수익'의 적용범위에 포함되는 고객과의 모든 계약에 5단계 수익인식모형(① 계약 식별 → ② 수행의무식별 → ③ 거래가격 산정 → ④ 거래가격을 수행의무에 배분 → ⑤ 수행의무 이행 시 수익 인식)을 적용하여 수익을 인식합니다.

1) 수행의무의 식별

연결실체는 고객에게 화장품위탁제조를 통한 제품매출, 원부재료매출, 기타매출 그리고 수수료수익 등 다양한 영리활동을 영위하고 있습니다. 기업회계기준서 제1115호 적용 시 연결실체의 화장품위탁제조와 관련하여 고객사로부터 부재료를 공급받는 경우, 해당부자재의 실질 소유권이 고객사에 있어 해당 부자재에 대한 보관장소를 제공하는 부자재보관용역과 제품수출시 Incoterms Group C 조건(무역조건 CIF 등) 따라 고객에게 통제가 이전된 이후 매도인이 운송서비스를 제공하므로 해당 운송서비스를 별도의 수행의무로 인식하여야 합니다. 또한 연결실체는 고객사에 임상비, 개발비, 몰드제작비용을 청구하고 있으며 일부는 기타매출로, 일부는 제품판매단가에 반영하여 수익을 인식하고 있습니다. 제품판매단가에는 이미 연결실체가 제품개발을위하여 수행한 임상용역, 개발용역에 대한 대가가 포함되어 있고 해당 용역은 제품판매이전에 이미 완료되었으므로 별도의 수행의무로 분류되어야 할 것으로 판단됩니다. 이러한 수행의무의 식별은 재무제표에 중대한 영향을 미치지 않습니다.

2) 유의적인 금융요소

연결실체의 매출 중 일부 거래처에 대한 매출채권은 계약상 60일 내 회수를 조건으로 하고 있으나, 실질적으로는 1년을 초과하여 회수하고 있습니다. 따라서 대금의 회수가 암묵적으로 1년을 초과하여 예상되는 경우 총 매출액의 현재가치를 수익으로 인식하고 할인액은 회수에 상시점까지 이자수익으로 인식하여 총 거래대금을 인식하는 것이 타당합니다. 이러한 계약에 있는 유의적인 금융요소는 금액적 중요성으로 봤을 때 재무제표에 중대한 영향을 미치지 않습니다.

3) 거래가격의 배분

연결실체는 기업회계기준서 제1115호 적용 시 하나의 계약에서 식별된 여러 수행의무에 상대적 개별 판매가격을 기초로 거래가격을 배분합니다. 회사는 각 수행의무의 개별 판매가격을 추정하기 위하여 '시장평가 조정 접근법'을 사용하며, 예외적으로 일부 거래에 대해서는 예상원가를 예측하고 적절한 이윤을 더하는 '예상원가 이윤 가산 접근법'을 사용하고 있습니다.

(20) 종업원급여

1) 단기종업원급여

단기종업원급여는 임금, 사회보장분담금, 종업원이 관련 근무용역을 제공하는 회계기간의 말부터 12개월 이내에 결제될 유급연차휴가 또는 유급병가 등과 같은 단기유급휴가, 종업원이 관련 근무용역을 제공하는 회계기간의 말부터 12개월 이내에 지급될 이익분배금과 상여금 및 현직종업원을 위한 비화폐성급여를 포함하고 있습니다. 종업원이 회계기간에 근무용역을 제공한 때 근무용역과 교환하여 지급이 예상되는 단기종업원급여의 할인되지 않은 금액을 이미 지급한 금액을 차감한 후 미지급비용으로 인식하며, 이미 지급한 금액이 해당 급여의 할인되지 않은 금액보다 많은 경우에는 그 초과액 때문에 미래 지급액이 감소하거나 현금이 환급되는 만큼을 선급비용으로 인식하며, 다른 한국채택국제회계기준서에 따라 해당 급여를 자산의 원가에 포함하는 경우를 제외하고는 비용으로 인식하고 있습니다.

2) 퇴직급여

(가) 확정기여제도

확정기여제도는 회사가 별개의 실체(기금)에 고정 기여금을 납부하고 연결실체의 법적인무나 의제적인무는 기금에 출연하기로 약정한 금액으로 한정되며 종업원이 받을 퇴직급여액은 회사와 종업원이 퇴직급여제도나 보험회사에 출연하는 기여금과 그 기여금에서 발생하는 투자수익에 따라 결정되는 퇴직급여제도입니다. 일정기간 종업원이 근무용역을 제공하였을 때 그 근무용역과 교환하여 확정기여제도에 납부해야 할 기여금은 이미 납부한 기여금을 차감한 후 미지급비용으로 인식하고, 이미 납부한 기여금이 보고기간말 이전에 제공된 근무용역에 대해 납부하여야 하는 기여금을 초과하는 경우에는 초과 기여금 때문에 미래 지급액이 감소하거나 현금이 환급되는 만큼을 선급비용으로 인식하며, 다른 한국채택국제회계기준서에 따라 해당 기여금을 자산의 원가에 포함하는 경우를 제외하고는 비용으로 인식하고 있습니다.

(나) 확정급여제도

확정급여제도는 확정기여제도 이외의 모든 퇴직급여제도로서 순확정급여부채로 인식하는 금액은 보고기간말 현재 확정급여채무의 현재가치에서 관련 확정급여채무를 직접 결제하는데 사용할 수 있는 사외적립자산의 보고기간말 현재 공정가치를 차감한 금액이며, 확정급여채무는 매년 독립적인 보험계리법인에 의해 예측단위적립방식에 따라 산정하고 있습니다.

확정급여채무의 현재가치는 급여가 지급될 통화로 표시되고 관련 확정급여부채의 지급시점

과 만기가 유사한 우량회사채의 시장수익률로 기대미래현금유출액을 할인하여 산정하고 있습니다.

확정급여원가 중 근무원가와 순확정급여부채(자산)의 순이자(손익)는 당기손익으로 인식하며, 순확정급여부채(자산)의 재측정요소는 기타포괄손익으로 인식하고 있습니다. 한편, 기타포괄손익에 인식되는 순확정급여부채(자산)의 재측정요소는 후속기간에 당기손익으로 재분류하지 아니하고 있습니다.

부의 순확정급여부채인 순확정급여자산은 제도로부터 환급받거나 제도에 대한 미래기여금이 절감되는 방식으로 이용가능한 경제적효익의 현재가치의 합계를 한도로 인식하고 있습니다.

연결실체가 급여를 과거근무용역에 귀속시키는 확정급여제도를 새로 도입하거나 기존의 확정급여제도에서 과거근무용역에 대하여 지급해야 하는 급여를 변경하는 경우발생하는 과거근무원가는 제도개정으로 인하여 발생하는 부채의 변동금액으로 측정하고 즉시 비용으로 인식하고 있습니다.

3) 기타장기종업원급여

기타장기종업원급여는 종업원이 관련 근무용역을 제공한 회계기간의 말부터 12개월이 지난 후에 결제될 것으로 예상되는 장기유급휴가, 그 밖의 장기근속급여, 장기장애급여, 이익분배금과 상여금, 이연보상을 포함하고 있습니다. 기타장기종업원급여와 관련하여 부채로 인식할 금액은 보고기간말 현재 확정급여채무의 현재가치에서 관련 확정급여채무를 직접 결제하는데 사용할 수 있는 사외적립자산의 보고기간말 현재 공정가치를 차감하여 인식하고 있습니다.

4) 해고급여

해고급여에 대한 부채와 비용은 연결실체가 해고급여의 제안을 더 이상 철회할 수 없을 때와 기업회계기준서 제1037호 '충당부채, 우발부채, 우발자산'의 적용범위에 포함되고 해고급여의 지급을 수반하는 구조조정에 대한 원가를 인식할 때 중 이른 날에 인식합니다.

(21) 자산손상

재고자산, 기업회계기준서 제1115호 '고객과의 계약에서 생기는 수익'에 따라 인식하는 계약자산과 계약을 체결하거나 이행하기 위해 든 원가에서 생기는 자산, 이연법인세자산, 종업원급여에서 생기는 자산, 금융자산, 공정가치로 측정되는 투자부동산, 매각예정비유동자산 등을 제외한 모든 자산의 손상은 아래의 방법으로 손상차손을 인식하고 있습니다.

내용연수가 비한정인 무형자산, 아직 사용할 수 없는 무형자산 및 사업결합으로 취득한 영업권에 대해서는 자산손상을 시사하는 징후가 있는지에 관계없이 매년 회수가능액을 추정하고 장부금액과 비교하여 손상검사를 하고 있으며, 그 외의 자산은 매 보고기간말마다 자산손상을 시사하는 징후가 있는지를 검토하고 그러한 징후가 있다면 개별 자산별로 회수가능액을 추정하며 개별 자산의 회수가능액을 추정할 수 없다면 그 자산이 속하는 현금창출단위의 회수가능액을 추정하고 있습니다.

자산의 회수가능액은 자산 또는 현금창출단위의 순공정가치와 사용가치 중 더 많은 금액으로 측정하고 있습니다. 자산의 회수가능액이 장부금액에 미달하는 경우 자산의 장부금액을 회수가능액으로 감소시키며, 손상차손은 즉시 당기손익으로 인식하고 있습니다.

손상검사 목적상 사업결합으로 취득한 영업권은 사업결합으로 인한 시너지효과의 혜택을 받게 될 것으로 기대되는 각 현금창출단위에 취득일로부터 배분되고 있습니다. 영업권이 배분된 현금창출단위에 대해서는 매년 그리고 손상을 시사하는 징후가 있을 때마다 영업권을 포함한 현금창출단위의 장부금액과 회수가능액을 비교하여 손상검사를 하고 있으며 현금창출단위의 장부금액이 회수가능액을 초과하는 경우에는 손상차손을 인식하고 있습니다. 현금창출단위의 손상차손은 우선 현금창출단위에 배분된 영업권의 장부금액을 감소시키고 그 다음 현금창출단위에 속하는 다른 자산에 각각 장부금액에 비례하여 배분하고 있습니다.

매 보고기간말마다 영업권을 제외한 자산에 대해 과거에 인식한 손상차손이 더 이상 존재하지 않거나 감소된 것을 시사하는 징후가 있는지를 검토하여 징후가 있는 경우 당해 자산의 회수가능액을 추정하고 있으며 직전 손상차손의 인식시점 이후 회수가능액을 결정하는 데 사용된 추정치에 변화가 있는 경우에만 환입하고 있습니다. 손상차손환입으로 증가된 장부금액은 과거에 손상차손을 인식하기 전 장부금액의 감가상각 또는 상각 후 잔액을 초과할 수 없으며, 손상차손환입은 즉시 당기손익으로 인식하고 있습니다. 현금창출단위의 손상차손환입은 현금창출단위를 구성하는 자산들(영업권 제외)의 장부금액에 비례하여 배분하며, 영업권에 대해 인식한 손상차손은 후속기간에 환입하지 않고 있습니다.

(22) 법인세

법인세비용(수익)은 당기법인세비용(수익)과 이연법인세비용(수익)으로 구성되고 있습니다. 당기법인세와 이연법인세는 수익이나 비용으로 인식하여 당기손익에 포함하고 있으며, 동일 회계기간 또는 다른 회계기간에 자본에 직접 가감되는 항목과 관련된 당기법인세와 이연법인세는 자본에 직접 가감하고 있습니다.

1) 당기법인세

당기법인세는 회계기간의 과세소득(세무상결손금)에 대하여 납부할(환급받을) 법인세액이며, 과세소득(세무상결손금)은 과세당국이 제정한 법규에 따라 납부할(환급받을) 법인세를 산출하는 대상이 되는 회계기간의 이익(손실)으로서 포괄손익계산서의 손익과는 차이가 있습니다.

당기 및 과거기간의 당기법인세부채(자산)는 보고기간말까지 제정되었거나 실질적으로 제정된 세율(및 세법)을 사용하여, 과세당국에 납부할(과세당국으로부터 환급받을) 것으로 예상되는 금액으로 측정하고 있습니다.

당기 및 과거기간의 당기법인세 중 납부되지 않은 부분을 부채로 인식하며, 과거기간에 납부하여야 할 금액을 초과해서 납부하였다면 그 초과금액은 자산으로 인식하고 있으며, 과거 회계기간의 당기법인세에 대하여 소급공제가 가능한 세무상결손금과 관련된 혜택은 자산으로 인식하고 있습니다.

2) 이연법인세

연결실체는 모든 가산할 일시적차이에 대하여 이연법인세부채를 인식하고 있습니다. 다만 영업권을 최초로 인식하는 경우와 자산·부채가 최초로 인식되는 거래가 사업결합거래가 아니고 거래 당시의 회계이익이나 과세소득(세무상결손금)에 영향을 미치지 아니하는 거래인 경우 및 중속기업·지점 및 관계기업에 대한 투자자산 그리고 공동약정투자지분과 관련된 가산할 일시적차이에 대하여 지배기업·투자자 또는 참여자가 일시적차이의 소멸시점을 통제할 수 있고 예측가능한 미래에 일시적차이가 소멸하지 않을 가능성이 높을 경우에 발생하는 이연법인세부채는 인식하지 아니하고 있습니다.

연결실체는 차감할 일시적차이가 사용될 수 있는 과세소득의 발생가능성이 높은 경우에 모든 차감할 일시적차이에 대하여 이연법인세자산을 인식하고 있습니다. 다만, 자산이나 부채를 최초로 인식할 때 발생하는 거래로 사업결합거래가 아니고 거래 당시 회계이익이나 과세소득(세무상결손금)에 영향을 미치지 않는 거래인 경우 및 종속기업·지점 및 관계기업에 대한 투자자산 그리고 공동약정투자지분과 관련된 모든차감할 일시적차이에 대하여 일시적차이가 예측가능한 미래에 소멸할 가능성이 높지않거나 일시적차이가 사용될 수 있는 과세소득이 발생할 가능성이 높지 않은 경우에는 이연법인세자산을 인식하지 아니하고 있습니다. 미사용 세무상결손금과 세액공제가 사용될 수 있는 미래 과세소득의 발생가능성이 높은 경우 그 범위 안에서 이월된 미사용 세무상결손금과 세액공제에 대하여 이연법인세자산을 인식하고 있습니다.

이연법인세자산의 장부금액은 매 보고기간말에 검토하며 이연법인세자산의 일부 또는 전부에 대한 혜택이 사용되기에 충분한 과세소득이 발생할 가능성이 더 이상 높지않다면 이연법인세자산의 장부금액을 감액시키고 감액된 금액은 사용되기에 충분한 과세소득이 발생할 가능성이 높아지면 그 범위 내에서 환입하고 있습니다.

이연법인세 자산과 부채는 보고기간말까지 제정되었거나 실질적으로 제정된 세율(및세법)에 근거하여 당해 자산이 실현되거나 부채가 결제될 회계기간에 적용될 것으로 기대되는 세율을 사용하여 측정하고 있으며 이연법인세 자산과 부채는 할인하지 아니하고 있습니다.

연결실체가 당기법인세자산과 당기법인세부채를 상계할 수 있는 법적으로 집행가능한 권리를 가지고 있으며 동일한 과세당국에 의해서 부과되는 법인세와 관련하여 이연법인세자산과 이연법인세부채를 상계하고 있습니다.

(23) 주당이익

연결실체는 기본주당이익과 희석주당이익을 보통주에 귀속되는 계속영업손익과 당기순손익에 대하여 계산하고 포괄손익계산서에 표시하고 있습니다.

기본주당이익은 보통주에 귀속되는 특정 회계기간의 당기순손익을 그 기간에 유통된보통주식수를 가중평균한 주식수로 나누어 계산하고 있으며, 보통주에 귀속되는 금액은 계속영업손익과 당기순손익 각각의 금액에서 자본으로 분류된 우선주에 대한 세후우선주 배당금, 우선주 상환시 발생한 차액 및 유사한 효과를 조정한 금액입니다. 희석주당이익은 모든 희석효과가 있는 잠재적보통주의 영향을 고려하여 보통주에 귀속되는 당기순손익 및 가중평균유통보통주식수를 조정하여 계산하고 있습니다.

(24) 오류수정

특정기간에 미치는 오류의 영향이나 오류의 누적효과를 실무적으로 결정할 수 없는 경우를 제외하고는 중요한 전기오류가 발견된 이후 최초로 발행을 승인하는 재무제표에 오류가 발생한 과거기간의 재무제표가 비교표시되는 경우 그 재무정보를 재작성하고 있습니다.

(25) 중요한 회계추정 및 판단

재무제표의 작성시 경영진은 회계정책의 적용이나 자산, 부채, 수익, 비용의 장부금액 및 우발부채의 금액에 영향을 미칠 수 있는 판단과 추정 및 가정을 하여야 합니다.보고기간말 현재 이러한 추정치는 경영진의 최선의 판단 및 추정에 따라 이루어지고 있으며 추정치와 추정에 대한 가정은 지속적으로 검토되고 있으나 향후 경영환경의 변화에 따라 실제 결과와는 중

요하게 다를 수도 있습니다.

연결재무제표 작성을 위해 연결실체 회계정책의 적용과 추정 불확실성의 주요 원천에 대해 경영자가 내린 중요한 판단은 2021년 12월 31일로 종료하는 회계연도에 대한 연차연결재무제표와 동일합니다.

(26) 연결재무제표의 승인

연결회사의 재무제표는 2023년 3월 9일자로 이사회에서 승인됐으며, 정기주주총회에서 수정승인 될 수 있습니다.

3. 현금및현금성자산

(1) 보고기간말 현재 현금및현금성자산의 내역은 다음과 같습니다.

(단위:원)		
구 분	당기말	전기말
현 금	69,122,322	52,656,871
예 금	169,337,802,583	99,781,063,472
정부보조금	(290,958,000)	-
합 계	169,115,966,905	99,833,720,343

(2) 현금흐름표 상 현금및현금성자산의 구성내역은 다음과 같습니다.

(단위:원)		
구 분	당기말	전기말
재무상태표 항목:		
현금	69,122,322	52,656,871
예금	169,337,802,583	99,781,063,472
현금흐름표 상 현금및현금성자산	169,406,924,905	99,833,720,343

4. 금융상품

(1) 금융자산의 범주

보고기간말 현재 금융자산 범주별 내역은 다음과 같습니다.

<당기말>

(단위:원)					
구 분	상각후원가측정 금융자산	당기손익인식-공정가치측 정금융자산	기타포괄손익-공정가치측 정금융자산	공정가치측정 위험회피금융자산	합 계
현금및현금성자산	169,115,966,905	-	-	-	169,115,966,905
매출채권	302,757,293,212	-	-	-	302,757,293,212
단기금융자산	24,776,470,361	6,337,954,114	-	-	31,114,424,475
장기금융자산	22,016,274,397	789,735,312	8,114,411,916	525,240,919	31,445,662,544
합 계	518,666,004,875	7,127,689,426	8,114,411,916	525,240,919	534,433,347,136

<전기말>

(단위:원)				
구 분	상각후원가측정 금융자산	당기손익인식-공정가치측정 금융자산	기타포괄손익-공정가치측정 금융자산	합 계
현금및현금성자산	99,833,720,343	-	-	99,833,720,343
매출채권	349,979,562,147	-	-	349,979,562,147
단기금융자산	18,304,014,148	81,699,800,207	-	100,003,814,355
장기금융자산	21,688,061,480	1,704,492,480	9,640,837,722	33,033,391,682
합 계	489,805,358,118	83,404,292,687	9,640,837,722	582,850,488,527

(2) 금융부채의 범주

보고기간말 현재 금융부채 범주별 내역은 다음과 같습니다.

<당기말>

(단위:원)			
구 분	상각후원가측정 금융부채	공정가치측정위험회피 금융부채	합 계
매입채무	175,822,345,473	-	175,822,345,473
단기금융부채	568,969,891,754	-	568,969,891,754
장기금융부채	95,754,193,815	-	95,754,193,815
합 계	840,546,431,042	-	840,546,431,042

<전기말>

(단위:원)			
구 분	상각후원가측정 금융부채	공정가치측정위험회피 금융부채	합 계
매입채무	186,694,435,905	-	186,694,435,905
단기금융부채(*)	509,801,543,340	-	509,801,543,340
장기금융부채	116,024,448,268	269,588,101	116,294,036,369
합 계	812,520,427,513	269,588,101	812,790,015,614

(3) 금융상품 범주별 순손익
<당기>

(단위:원)			
구 분	기타수익(비용)	기타포괄손익	이자수익(비용)
[금융자산]			
상각후원가측정금융자산	(3,407,582,204)	-	2,435,559,817
당기손익-공정가치측정금융자산	1,618,613,158	-	-
기타포괄손익-공정가치측정금융자산	-	(1,094,153,570)	-
공정가치측정위험회피금융자산	108,092,000	686,737,020	-
합 계	(1,680,877,046)	(407,416,550)	2,435,559,817
[금융부채]			
상각후원가측정금융부채	(5,956,450,268)	-	(20,969,716,490)
합 계	(5,956,450,268)	-	(20,969,716,490)

<전기>

(단위:원)			
구 분	기타수익(비용)	기타포괄손익	이자수익(비용)
[금융자산]			
상각후원가측정금융자산	(13,554,289,811)	-	3,956,540,573
당기손익-공정가치측정금융자산	(100,199,793)	-	-
기타포괄손익-공정가치측정금융자산	-	320,706,586	-
합 계	(13,654,489,604)	320,706,586	3,956,540,573
[금융부채]			
상각후원가측정금융부채	(1,959,850,201)	-	(17,507,104,681)
공정가치측정위험회피금융부채	797,568,000	220,953,174	-
합 계	(1,162,282,201)	220,953,174	(17,507,104,681)

(4) 파생상품 및 위험회피
연결실체는 위험회피목적의 파생상품 거래를 하고 있으며, 위험회피목적의 거래는 연결실체

가 보유한 자산 및 부채의 공정가치 변동 또는 미래현금흐름의 변동에 대한 위험회피를 목적으로 하여 위험회피회계를 적용하고 있습니다.

1) 보고기간말 현재 파생상품의 공정가치 및 당기 평가손익의 내역은 다음과 같습니다.

(단위:원)					
거래목적	파생상품 종류	공정가치	기타포괄손익	법인세효과	기타손익
현금흐름위험회피	통화스왑	525,240,919	686,737,020	(159,322,989)	108,092,000

2) 통화스왑

연결실체는 장기 자금조달을 위하여 외화장기차입금의 이자 및 원금 지급시 노출되는 미래 현금흐름의 변동위험을 회피할 목적으로 동일한 규모의 외화유입이 일어날 수 있도록 통화스왑계약을 체결하고, 현금흐름위험회피회계를 적용하고 있습니다.

보고기간말 현재 연결실체가 보유하고 있는 파생상품의 내역은 다음과 같습니다.

(단위:원/EUR)				
파생상품 종류	계약처	계약실행기간	계약금액	
			지급명목금액	수취명목금액
통화스왑	신한은행	2021.08.31~2024.08.30	KRW 16,724,980,000	EUR 12,200,000

(5) 금융상품 공정가치

1) 금융상품 종류별 장부금액과 공정가치

보고기간말 현재 연결실체의 재무제표에 계상된 금융상품의 장부금액과 공정가치의 비교내역은 다음과 같습니다.

(단위:원)				
종 류	당기말		전기말	
	장부금액	공정가치(*)	장부금액	공정가치(*)
[금융자산]				
현금및현금성자산	169,115,966,905	169,115,966,905	99,833,720,343	99,833,720,343
매출채권	302,757,293,212	302,757,293,212	349,979,562,147	349,979,562,147
단기금융자산	31,114,424,475	31,114,424,475	100,003,814,355	100,003,814,355
당기손익-공정가치측정금융자산	6,337,954,114	6,337,954,114	81,699,800,207	81,699,800,207
상각후원가측정 금융자산	24,776,470,361	24,776,470,361	18,304,014,148	18,304,014,148
장기금융자산	30,920,421,625	30,920,421,625	33,033,391,682	33,033,391,682
당기손익-공정가치측정금융자산	789,735,312	789,735,312	1,704,492,480	1,704,492,480
기타포괄손익-공정가치측정금융자산	8,114,411,916	8,114,411,916	9,640,837,722	9,640,837,722
상각후원가측정 금융자산	22,016,274,397	22,016,274,397	21,688,061,480	21,688,061,480
공정가치측정 위험회피금융자산	525,240,919	525,240,919	-	-
합 계	534,433,347,136	534,433,347,136	582,850,488,527	582,850,488,527
[금융부채]				
매입채무	175,822,345,473	175,822,345,473	186,694,435,905	186,694,435,905
단기금융부채	568,969,891,754	568,969,891,754	509,801,543,340	509,801,543,340
장기금융부채	95,754,193,815	95,754,193,815	116,024,448,268	116,024,448,268
공정가치측정위험회피금융부채	-	-	269,588,101	269,588,101
합 계	840,546,431,042	840,546,431,042	812,790,015,614	812,790,015,614

(*) 시장성있는 지분증권 및 공정가치측정 위험회피금융자산·부채를 제외한 금융자산·부채의 경우 장부금액을 공정가치의 적절한 추정치로 간주하였습니다.

2) 공정가치 서열체계 및 측정방법

공정가치란 측정일에 시장참여자 사이의 정상거래에서 자산을 매도할 때 받거나 부채를 이전할 때 지급하게 될 가격을 의미합니다. 공정가치 측정은 측정일에 현행 시장 상황에서 자산을 매도하거나 부채를 이전하는 시장참여자 사이의 정상거래에서의가격을 추정하는 것으로 연결실체는 공정가치 평가시 시장정보를 최대한 사용하고, 관측 가능하지 않은 변수는 최소한으로 사용하고 있습니다.

연결실체는 공정가치로 측정되는 자산·부채를 공정가치 측정에 사용된 투입변수에 따라 다음과 같은 공정가치 서열체계로 분류하였습니다.

수준1 : 활성시장에서 공시되는 가격을 공정가치로 측정하는 자산·부채의 경우 동 자산·부채의 공정가치는 수준1로 분류됩니다.

수준2 : 가치평가기법을 사용하여 자산·부채의 공정가치를 측정하는 경우, 모든 유의적인 투입변수가 시장에서 관측한 정보에 해당하면 자산·부채의 공정가치는 수준2로 분류됩니다.

수준3 : 가치평가기법을 사용하여 자산·부채의 공정가치를 측정하는 경우, 하나 이상의 유의적인 투입변수가 시장에서 관측불가능한 정보에 해당하면 동 금융상품의 공정가치는 수준 3으로 분류됩니다.

자산·부채의 공정가치는 자체적으로 개발한 내부평가모형을 통해 평가한 값을 사용하거나 독립적인 외부평가기관이 평가한 값을 제공받아 사용하고 있습니다.

보고기간말 현재 재무상태표에 공정가치로 측정되는 자산·부채의 공정가치 서열체계별 공정가치 금액은 다음과 같습니다.

<당기말>

(단위:원)					
구 분		수준별 공정가치 금액			합계
		수준1	수준2	수준3	
자 산	[금융자산]				
	당기손익-공정가치측정금융자산	-	6,337,954,114	789,735,312	7,127,689,426
	기타포괄손익-공정가치측정금융자산	1,458,000,000	-	6,656,411,916	8,114,411,916
	공정가치측정 위험회피금융자산	-	-	525,240,919	525,240,919
	합 계	1,458,000,000	6,337,954,114	7,971,388,147	15,767,342,261

<전기말>

(단위:원)					
구 분		수준별 공정가치 금액			합계
		수준1	수준2	수준3	
자 산	[금융자산]				
	당기손익-공정가치측정금융자산	-	81,699,800,207	1,704,492,480	83,404,292,687
	기타포괄손익-공정가치측정금융자산	1,642,500,000	-	7,998,337,722	9,640,837,722
	합 계	1,642,500,000	81,699,800,207	9,702,830,202	93,045,130,409
부 채	[금융부채]				
	공정가치측정위험회피금융부채	-	-	269,588,101	269,588,101
	합 계	-	-	269,588,101	269,588,101

3) 공정가치 서열체계 수준2의 가치평가기법 및 투입변수 설명

보고기간말 현재 재무상태표에서 공정가치로 측정되는 자산·부채 중 공정가치 서열체계 수준2로 분류된 항목의 가치평가기법과 투입변수는 다음과 같습니다.

(단위:원)			
구분	공정가치	가치평가기법	투입변수
<자산>			
금융자산 :			
당기손익-공정가치측정금융자산	6,337,954,114	원가기준접근법/시장접근법	할인율

4) 공정가치 서열체계 수준3의 가치평가기법 및 투입변수 설명

보고기간말 현재 재무상태표에서 공정가치로 측정되는 자산·부채 중 공정가치 서열체계 수준3으로 분류된 항목의 가치평가기법과 투입변수는 다음과 같습니다.

(단위:원)			
구분	공정가치	가치평가기법	투입변수
<자산>			
금융자산 :			
당기손익-공정가치측정금융자산	789,735,312	원가기준접근법/시장접근법	할인율
기타포괄손익-공정가치측정금융자산	6,656,411,916	원가기준접근법/시장접근법/ 현재가치기법	할인율/최근거래가격
공정가치측정 위험회피금융자산	525,240,919	현금흐름 할인모형	환율, 금리 등

5. 매출채권

(1) 보고기간말 현재 매출채권의 내용은 다음과 같습니다.

(단위:원)		
구 분	당기말	전기말
채권액	361,283,950,951	404,930,680,744
대손충당금	(58,526,657,739)	(54,951,118,597)
장부금액	302,757,293,212	349,979,562,147

(2) 매출채권 손실충당금의 내역

보고기간말 현재 매출채권에 대해 기대신용손실을 손실충당금으로 인식하는 간편법을 적용하고 있으며, 매출채권의 신용위험정보의 세부내용은 다음과 같습니다.

<당기말>

구 분	(단위:원)							
	미연체	1개월미만	1~2개월	2~3개월	3~6개월	6개월 초과	개별손상채권	계
총장부금액	196,637,823,278	37,839,395,829	17,023,207,334	10,182,587,044	23,004,888,984	51,878,756,300	24,717,292,182	361,283,950,951
기대손실률	0.39%	2.72%	8.33%	10.83%	18.38%	48.71%	100.00%	16.20%
기대손실	(757,366,622)	(1,031,033,568)	(1,418,127,094)	(1,102,697,213)	(4,227,469,855)	(25,272,671,205)	(24,717,292,182)	(58,526,657,739)
순장부금액	195,880,456,656	36,808,362,261	15,605,080,240	9,079,889,831	18,777,419,129	26,606,085,095	-	302,757,293,212

<전기말>

구 분	(단위:원)							
	미연체	1개월미만	1~2개월	2~3개월	3~6개월	6개월 초과	개별손상채권	계
총장부금액	180,808,520,475	60,574,033,004	30,977,601,830	16,146,690,369	34,418,359,357	52,803,979,855	29,201,495,854	404,930,680,744
기대손실률	0.52%	1.49%	6.76%	8.97%	17.82%	29.91%	94.64%	13.57%
기대손실	(941,034,326)	(901,914,393)	(2,094,553,527)	(1,448,858,902)	(6,134,552,444)	(15,794,085,762)	(27,636,119,243)	(54,951,118,597)
순장부금액	179,867,486,149	59,672,118,611	28,883,048,303	14,697,831,467	28,283,806,913	37,009,894,093	1,565,376,611	349,979,562,147

(3) 당기와 전기 중 대손충당금의 변동내용은 다음과 같습니다.

(단위:원)		
구 분	당기	전기
기초잔액	54,951,118,597	36,345,020,251
설정액	7,305,524,627	17,163,275,908
제각액	(3,049,576,222)	(1,268,198,000)
기타증감(*)	(680,409,263)	2,711,020,438

기말잔액	58,526,657,739	54,951,118,597
------	----------------	----------------

(*) 기타증감에는 계정대체 및 환율변동 등이 포함되어 있습니다.

6. 기타금융자산

(1) 보고기간말 현재 기타금융자산의 내용은 다음과 같습니다.

(단위:원)				
구 분	당기말		전기말	
	유동	비유동	유동	비유동
대여금	6,030,071,210	15,123,644,392	3,348,363,025	15,795,926,191
대손충당금	(2,178,644,506)	-	(1,662,700,000)	(480,199,426)
금융상품	5,920,526,667	568,775,124	2,821,872,957	994,704,757
미수금	17,971,200,491	-	16,067,013,596	-
대손충당금	(4,222,406,353)	-	(3,127,163,938)	-
미수수익	1,255,722,852	-	856,628,508	-
당기손익-공정가치측정금융자산	6,337,954,114	789,735,312	81,699,800,207	1,704,492,480
기타포괄손익-공정가치측정금융자산	-	8,114,411,916	-	9,640,837,722
임차보증금	-	5,042,856,556	-	4,090,283,482
예치보증금	-	1,280,998,325	-	1,287,346,476
공정가치측정 위험회피금융자산	-	525,240,919	-	-
합 계	31,114,424,475	31,445,662,544	100,003,814,355	33,033,391,682

(2) 당기와 전기 중 단기대여금과 관련한 대손충당금의 변동내용은 다음과 같습니다.

(단위:원)		
구 분	당기	전기
기초잔액	1,662,700,000	439,101,063
설정액	35,745,080	1,223,598,937
기타증감(대체 등)	480,199,426	-
기말잔액	2,178,644,506	1,662,700,000

(3) 당기와 전기 중 장기대여금과 관련한 대손충당금의 변동내용은 다음과 같습니다.

(단위:원)		
구 분	당기	전기
기초잔액	480,199,426	240,099,713
설정액	-	240,099,713
기타증감(대체 등)	(480,199,426)	-
기말잔액	-	480,199,426

(4) 당기와 전기 중 미수금과 관련한 대손충당금의 변동내용은 다음과 같습니다.

(단위:원)		
구 분	당기	전기
기초잔액	3,127,163,938	1,702,000,467
설정액	1,105,940,818	1,206,988,896
제각액	-	-
기타증감(*)	(10,698,403)	218,174,575
기말잔액	4,222,406,353	3,127,163,938

(*) 기타증감에는 계정대체 및 환율변동 등이 포함되어 있습니다.

(5) 보고기간말 현재 당기손익-공정가치측정금융자산 내용은 다음과 같습니다.

① 당기말

(단위:주,원)					
구 분	주식수	지분율(%)	취득원가	공정가치	장부금액
시장성 없는 지분증권					
에이스틴주	463	5.14	722,627,680	97,381,044	97,381,044
비팩토리	824	2.50	499,714,800	80,023,828	80,023,828
소 계			1,222,342,480	177,404,872	177,404,872
수익증권					
채권형랩 등	-	-	4,542,950,000	6,337,954,114	6,337,954,114
IgniteXL	-	-	594,150,000	612,330,440	612,330,440
소 계			5,137,100,000	6,950,284,554	6,950,284,554
합 계			6,359,442,480	7,127,689,426	7,127,689,426

② 전기말

(단위:주,원)					
구 분	주식수	지분율(%)	취득원가	공정가치	장부금액
시장성 없는 지분증권					
에이스틴주	393	5.13	610,627,680	610,627,680	610,627,680
비팩토리	824	2.50	499,714,800	499,714,800	499,714,800
소 계			1,110,342,480	1,110,342,480	1,110,342,480
수익증권					
채권형랩 등	-	-	81,801,972,603	81,699,800,207	81,699,800,207
IgniteXL	-	-	594,150,000	594,150,000	594,150,000
소 계			82,396,122,603	82,293,950,207	82,293,950,207
합 계			83,506,465,083	83,404,292,687	83,404,292,687

(6) 보고기간말 현재 기타포괄손익-공정가치측정금융자산의 내용은 다음과 같습니다.

① 당기말

(단위:주,원)					
구 분	주식수	지분율(%)	취득원가	공정가치	장부금액
시장성 있는 지분증권					
㈜클리오	90,000	0.52	4,010,400,000	1,458,000,000	1,458,000,000
시장성 없는 지분증권					
㈜데레온코스메틱	39,484	9.54	1,000	1,000	1,000
㈜메이크힐	150,000	4.39	750,000,000	1,000	1,000
㈜매일방송	74,257	0.14	545,922,000	104,028,069	104,028,069
㈜씨애팜	79,984	0.51	1,000	1,000	1,000
㈜연합뉴스티비	60,000	0.50	300,000,000	258,985,074	258,985,074
㈜웅진생활건강	20,000	10.17	1,000,000,000	1,000	1,000
㈜엠비엔미디어랩	60,000	4.29	300,000,000	349,964,145	349,964,145
㈜조선미디어랩	100,000	11.49	500,000,000	751,459,727	751,459,727
코드코스메인터내셔널㈜	140,718	13.45	3,403,590,000	1,000	1,000
㈜큐비엠	439,285	4.64	1,758,248,000	129,788,998	129,788,998
제이에셀 주식회사	250,000	3.96	1,375,000,000	1,071,188,547	1,071,188,547
㈜플로라베이직	20,088	18.94	1,000	1,000	1,000
BIOCOZ GLOBAL PTE. LTD.	140,210	4.29	1,073,000,000	471,221,001	471,221,001
KORACLE Limtied	393,394	2.44	1,989,590,155	78,223,171	78,223,171
코스원㈜	10,000	16.67	50,000,000	400,047,664	400,047,664
㈜이노밸리	91,204	7.55	1,038,900	1,038,900	1,038,900
한국제약협동조합	-	-	162,081,000	162,081,000	162,081,000
DBDBLAB	200,000	12.50	100,000,000	4,901,253	4,901,253
프링커키리아 주식회사	2,130	2.11	500,550,000	96,458,593	96,458,593
주식회사 아트랩	42,915	7.35	499,976,916	1,000	1,000
주식회사 하늘을담다	13,003	1.86	49,996,535	29,328,315	29,328,315
주식회사 딥스튜디오	49,500	4.21	149,618,700	256,244,272	256,244,272
주식회사 아우어	26	1.35	49,605,270	5,760,006	5,760,006
주식회사 퍼셀	180,000	13.85	900,000,000	560,265,242	560,265,242
주식회사 바이비	2,541	1.12	50,006,880	22,330,970	22,330,970
Melixir Inc.	302	2.27	9,162,073	1,000	1,000
주식회사 비브이앤티	19,231	1.35	50,000,600	1,000	1,000
주식회사 퍼펫	20,000	1.75	100,000,000	100,000,000	100,000,000
주식회사 케이피애플인터내셔널	49,792	5.28	1,000	1,000	1,000
북경포메이기계유한공사	-	2.00	23,991,120	25,256,448	25,256,448
항주감산미학기술유한공사	-	6.82	429,750,000	1,233,319,581	1,233,319,581
광저우부열국제화장품유한공사	-	1.50	1,110,900,000	544,510,940	544,510,940
소 계			17,722,032,149	6,656,411,916	6,656,411,916
합 계			21,732,432,149	8,114,411,916	8,114,411,916

② 전기말

(단위:주,원)					
구 분	주식수	지분율(%)	취득원가	공정가치	장부금액
시장성 있는 지분증권					
㈜클리오	90,000	0.52	4,010,400,000	1,642,500,000	1,642,500,000
시장성 없는 지분증권					
㈜데레온코스메틱	39,484	9.54	1,000	1,000	1,000
㈜메이크힐	150,000	4.39	750,000,000	31,476,986	31,476,986
㈜매일방송	74,257	0.14	545,922,000	124,380,475	124,380,475
㈜씨앤팜	79,984	0.51	1,000	1,000	1,000
㈜연합뉴스티비	60,000	0.50	300,000,000	216,963,773	216,963,773
㈜웅진생활건강	20,000	10.17	1,000,000,000	1,000	1,000
㈜엠비엔미디어랩	60,000	4.29	300,000,000	343,279,470	343,279,470
㈜조선미디어랩	100,000	11.49	500,000,000	720,286,433	720,286,433
코드코스메인터내셔널(주)	140,718	13.45	3,403,590,000	1,000	1,000
㈜큐비엠	439,285	4.64	1,758,248,000	200,163,629	200,163,629
제이에셀(주)	250,000	3.96	1,375,000,000	1,093,681,201	1,093,681,201
㈜플로라베이직	20,088	18.94	1,000	1,000	1,000
BIOCOZ GLOBAL PTE. LTD.	140,210	4.29	1,073,000,000	466,021,697	466,021,697
KORACLE Limtied	393,394	2.44	1,989,590,155	114,199,877	114,199,877
코스원(주)	10,000	16.67	50,000,000	342,251,698	342,251,698
㈜이노밸리	91,204	7.55	1,038,900	1,038,900	1,038,900
한국제약협동조합	-	-	162,081,000	162,081,000	162,081,000
한국화장품공업협동조합	-	-	25,000,000	25,000,000	25,000,000
DBDBLAB	200,000	12.50	100,000,000	1,000	1,000
프링커크리아 주식회사	2,130	2.11	500,550,000	30,393,338	30,393,338
주식회사 아멜리글로벌	1,960	8.93	490,000,000	85,836,748	85,836,748
주식회사 아트랩	8,583	7.35	499,976,916	1,000	1,000
주식회사 하늘을담다	13,003	2.24	49,996,535	7,712,552	7,712,552
주식회사 딥스튜디오	165	4.99	149,618,700	49,518,892	49,518,892
주식회사 아우어	26	1.35	49,605,270	49,605,270	49,605,270
주식회사 퍼셀	180,000	13.85	900,000,000	900,000,000	900,000,000
주식회사 바이비	2,541	1.18	50,006,880	50,006,880	50,006,880
Melixir Inc.	302	2.27	9,162,073	9,162,073	9,162,073
주식회사 비브이엠티	19,231	1.39	50,000,600	50,000,600	50,000,600
북경포메이기계유한공사	-	2.00	23,991,120	25,927,392	25,927,392
항주감산미학기술유한공사	-	6.82	429,750,000	1,781,781,838	1,781,781,838
광저우부열국제화장품유한공사	-	1.50	1,110,900,000	1,117,560,000	1,117,560,000
소 계			17,647,031,149	7,998,337,722	7,998,337,722
합 계			21,657,431,149	9,640,837,722	9,640,837,722

7. 기타자산

보고기간말 현재 기타자산의 내역은 다음과 같습니다.

(단위:원)				
구분	당기말		전기말	
	유동	비유동	유동	비유동
선급금	6,931,203,552	935,504,640	8,753,469,617	-
선급비용	6,303,369,542	25,616,749	5,888,177,988	1,913,682,144
부가세대급금	2,680,941,846	-	2,881,625,385	-
반환재고회수권	854,481,574	-	-	-
기타투자자산	-	1,325,727,382	-	1,325,727,382
합계	16,769,996,514	2,286,848,771	17,523,272,990	3,239,409,526

8. 관계기업 및 공동기업 투자자산

(1) 보고기간말 현재 관계기업 및 공동기업의 현황은 다음과 같습니다.

구분	회사명	지분율(%)	업종	소재지	보고기간종료일
관계기업	(주)웰스킨	27.06	화장품 제조	서울시 금천구	2022.12.31
관계기업	알코스비타랩 주식회사	21.00	화장품 제조	경기도 성남시	2022.12.31
공동기업	일선생물과기(광주)유한공사(*1)	51.00	화장품 제조	중국 광저우	2022.12.31
공동기업	완미일기화장품(광주)유한공사(*1)	51.00	화장품 제조	중국 광저우	2022.12.31

(*1) 주주간 약정을 통해 공동지배력을 보유하고 있다고 판단하여 동 투자는 공동기업투자로 분류하였습니다.

(2) 보고기간말 현재 연결실체가 보유한 관계기업 및 공동기업 투자의 내역은 다음과 같습니다.

① 당기말

(단위:원)			
회사명	순자산지분가액	미상각투자차액	장부가액
(주)웰스킨	591,287,079	418,777,599	1,010,064,678
알코스비타랩 주식회사	16,029,166	-	16,029,166
일선생물과기(광주)유한공사	37,010,672,241	-	37,010,672,241
완미일기화장품(광주)유한공사	188,458,691	-	188,458,691
합계	37,806,447,177	418,777,599	38,225,224,776

② 전기말

(단위:원)			
회 사 명	순자산지분가액	미상각투자차액	장부가액
(주)웰스킨	660,391,276	418,777,599	1,079,168,875
알코스비타랩 주식회사	20,608,730		20,608,730
일선생물과기(광주)유한공사	18,984,177,051	-	18,984,177,051
완미일기화장품(광주)유한공사	119,179,142	-	119,179,142
합 계	19,784,356,199	418,777,599	20,203,133,798

(3) 보고기간말 현재 관계기업 및 공동기업투자의 변동내용은 다음과 같습니다.

① 당기말

(단위:원)						
회 사 명	기초	취득	처분 및 대체	지분법관련손익	기타	기말
(주)웰스킨	1,079,168,875	-	-	(69,104,197)	-	1,010,064,678
알코스비타랩 주식회사	20,608,730	-	-	(4,579,564)	-	16,029,166
일선생물과기(광주)유한공사	18,984,177,051	19,983,075,000	-	11,491,694	(1,968,071,504)	37,010,672,241
완미일기화장품(광주)유한공사	119,179,142	-	-	76,403,787	(7,124,238)	188,458,691
합 계	20,203,133,798	19,983,075,000	-	14,211,720	(1,975,195,742)	38,225,224,776

② 전기말

(단위:원)						
회 사 명	기초	취득	처분 및 대체	지분법관련손익	기타	기말
(주)웰스킨	1,033,007,080	-	-	46,161,795	-	1,079,168,875
알코스비타랩 주식회사		21,000,000	-	(391,270)	-	20,608,730
(주)래드컴(*1)	323,928,161	-	(270,848,860)	(53,079,301)	-	-
일선생물과기(광주)유한공사	3,511,672,184	14,105,209,812	-	40,368,166	1,326,926,889	18,984,177,051
완미일기화장품(광주)유한공사	173,033,671	-	-	(70,355,314)	16,500,785	119,179,142
합 계	5,041,641,096	14,126,209,812	(270,848,860)	(37,295,924)	1,343,427,674	20,203,133,798

(*1)전기 중 보유지분 전체를 처분하여 관계기업에서 제외되었습니다.

(4) 보고기간말 현재 관계기업 및 공동기업의 요약재무정보는 다음과 같습니다.

① 당기말

(단위:원)				
회 사 명	자산	부채	매출액	당기순이익(손실)
(주)웰스킨	2,414,109,698	228,799,333	532,657,682	(255,398,981)
알코스비타랩 주식회사	79,060,762	2,731,400	-	(21,807,446)
일선생물과기(광주)유한공사	80,759,792,490	8,189,846,917	26,217,926,179	22,532,712

완미일기화장품(광주)유한공사	380,413,298	10,886,400	161,450,252	149,811,340
-----------------	-------------	------------	-------------	-------------

② 전기말

(단위:원)				
회 사 명	자 산	부 채	매 출 액	당기순이익(손실)
주웰스킨	2,555,868,524	115,159,178	876,699,800	170,607,228
주래드컴	99,967,208	1,830,400	-	(1,863,192)
일선생물과기(광주)유한공사	40,007,461,965	2,783,585,374	4,432,802,902	79,153,221
완미일기화장품(광주)유한공사	417,400,535	183,715,880	414,615,761	(137,951,596)

9. 재고자산

보고기간말 현재 재고자산 내용은 다음과 같습니다.

(단위:원)		
구 분	당기말	전기말
상 품	11,735,327,571	11,458,746,309
제 품	46,608,249,337	54,847,181,570
재공품	23,973,082,006	26,896,986,046
원재료	58,732,716,528	72,483,731,301
부재료	52,104,322,837	53,518,256,887
미착품	9,124,126,529	4,367,231,836
합 계	202,277,824,808	223,572,133,949

(*) 재고자산 충당금 반영된 금액입니다.

연결회사는 당기 중 재고자산평가손실 312백만원(전기: 334백만원)을 인식하였으며 해당 금액은 포괄손익계산서의 매출원가에 포함되었습니다.

10. 유형자산

(1) 보고기간말 현재 유형자산의 내용은 다음과 같습니다.

① 당기말

(단위:원)				
구 분	취득원가	감가상각누계액	정부보조금	장부금액
토 지	66,677,609,729	-	-	66,677,609,729
건 물	241,020,224,939	(39,819,099,496)	-	201,201,125,443
구 축 물	15,369,419,430	(4,668,713,238)	(41,162,667)	10,659,543,525
기계장치	189,472,867,024	(109,907,377,701)	-	79,565,489,323
차량운반구	5,851,210,793	(4,437,814,054)	-	1,413,396,739
공구기구와비품	51,298,289,711	(40,501,625,187)	(83,000)	10,796,581,524
시설장치	38,799,562,390	(15,193,575,889)	-	23,605,986,501
금 형	2,238,195,306	(1,376,492,596)	-	861,702,710
건설중인자산	44,000,141,824	-	-	44,000,141,824
사용권자산	73,503,171,281	(21,727,252,064)	-	51,775,919,217
합 계	728,230,692,427	(237,631,950,225)	(41,245,667)	490,557,496,535

② 전기말

(단위:원)				
구 분	취득원가	감가상각누계액	정부보조금	장부금액
토 지	65,125,705,667	-	-	65,125,705,667
건 물	262,339,679,497	(38,848,057,490)	-	223,491,622,007
구 축 물	24,095,530,233	(5,821,783,772)	(43,338,667)	18,230,407,794
기계장치	179,880,228,893	(94,904,658,323)	-	84,975,570,570
차량운반구	5,400,119,039	(4,094,239,447)	-	1,305,879,592
공구기구와비품	47,570,987,853	(36,667,967,370)	(1,025,333)	10,901,995,150
시설장치	22,397,392,827	(11,365,120,094)	-	11,032,272,733
금 형	2,021,708,967	(1,063,896,990)	-	957,811,977
건설중인자산	18,034,813,259	-	-	18,034,813,259
사용권자산	50,764,551,919	(13,592,856,968)	-	37,171,694,951
합 계	677,630,718,154	(206,358,580,454)	(44,364,000)	471,227,773,700

(2) 당기와 전기 중 유형자산의 변동내용은 다음과 같습니다.

① 당기

(단위:원)							
과 목	기초잔액	취득 등 증가	처분 등 감소	기타증감(*)	연결범위의 변동	감가상각비	기말잔액
토 지	65,125,705,667	2,875,082,660	(127,614,339)	(1,195,564,259)	-	-	66,677,609,729
건 물	223,491,622,007	872,398,398	(35,073,397)	(16,363,619,149)	-	(6,764,202,416)	201,201,125,443
구 축 물	18,230,407,794	259,804,291	-	(6,498,473,114)	-	(1,332,195,446)	10,659,543,525
기계장치	84,975,570,570	7,410,023,615	(1,577,171,646)	9,272,105,274	-	(20,515,038,490)	79,565,489,323
차량운반구	1,305,879,592	595,265,434	(16,621,420)	129,283,492	-	(600,410,359)	1,413,396,739
공구기구와비품	10,901,995,150	3,647,037,078	(44,905,100)	883,018,817	-	(4,590,564,421)	10,796,581,524
시설장치	11,032,272,733	625,936,690	(39,900,000)	15,575,053,614	-	(3,587,376,536)	23,605,986,501
금 형	957,811,977	165,780,062	(2,310,555)	100,806,584	-	(360,385,358)	861,702,710
건설중인자산	18,034,813,259	67,587,822,459	(204,625,663)	(41,417,868,231)	-	-	44,000,141,824
사용권자산	37,171,694,951	32,919,272,594	(1,229,522,549)	(55,182,525)	-	(17,030,343,254)	51,775,919,217
합 계	471,227,773,700	116,958,423,281	(3,277,744,669)	(39,570,439,497)	-	(54,780,516,280)	490,557,496,535

(*) 기타증감에는 계정대체 및 환율변동 등이 포함되어 있습니다.

② 전기

(단위:원)							
과 목	기초잔액	취득 등 증가	처분 등 감소	기타증감(*)	연결범위의 변동	감가상각비	기말잔액
토 지	64,731,343,004	222,772,070	-	171,590,593	-	-	65,125,705,667
건 물	213,893,557,315	1,249,293,306	-	15,453,562,915	-	(7,104,791,529)	223,491,622,007
구 축 물	14,980,396,362	163,698,100	(11,997,742)	4,445,399,362	-	(1,347,088,288)	18,230,407,794
기계장치	82,170,874,766	5,047,740,472	(3,370,829,383)	18,497,199,231	-	(17,369,414,516)	84,975,570,570
차량운반구	1,396,985,699	325,815,619	(6,519,286)	307,803,283	-	(718,205,723)	1,305,879,592
공구기구와비품	11,598,363,065	2,793,355,800	(180,826,733)	2,158,001,997	8,161,389	(5,475,060,368)	10,901,995,150
시설장치	11,477,650,201	444,223,896	(13,183,664)	2,309,583,571	19,745,008	(3,205,746,279)	11,032,272,733
금 형	855,465,070	409,820,059	(28,747,027)	41,854,798	-	(320,580,923)	957,811,977
건설중인자산	19,387,334,745	29,063,960,631	(775,380,874)	(29,641,101,243)	-	-	18,034,813,259
사용권자산	16,620,100,145	33,494,152,006	(6,470,324,650)	6,294,701,497	108,311,796	(12,875,245,843)	37,171,694,951
합 계	437,112,070,372	73,214,831,959	(10,857,809,359)	20,038,596,004	136,218,193	(48,416,133,469)	471,227,773,700

(*) 기타증감에는 계정대체 및 환율변동 등이 포함되어 있습니다.

(3) 당기와 전기 중 유형자산 및 투자부동산 감가상각비의 포괄손익계산서 상 계정과목별 내용은 다음과 같습니다.

(단위:원)		
구 분	당기	전기
매출원가	47,501,601,334	43,246,456,899
판매비와관리비	7,412,501,151	5,296,437,351
합 계	54,914,102,485	48,542,894,250

11. 무형자산

(1) 보고기간말 현재 무형자산의 내용은 다음과 같습니다.

① 당기말

(단위:원)					
과 목	취득가액	상각누계액	손상차손누계액	연결범위의 변동	장부금액
영업권	100,942,938,999	-	(66,193,132,766)	-	34,749,806,233
산업재산권	3,538,785,243	(1,778,763,907)	-	-	1,760,021,336
컴퓨터소프트웨어	17,439,139,478	(11,689,669,453)	-	-	5,749,470,025
회원권	5,554,199,288	-	(300,603,533)	-	5,253,595,755
라이선스	2,769,033,329	(1,829,041,760)	-	-	939,991,569
기타무형자산	1,604,794,759	(470,472,635)	-	-	1,134,322,124
합 계	131,848,891,096	(15,767,947,755)	(66,493,736,299)	-	49,587,207,042

② 전기말

(단위:원)					
과 목	취득가액	상각누계액	손상차손누계액	연결범위의 변동	장부금액
영업권	93,972,003,728	-	(61,291,197,633)	672,816,646	33,353,622,741
산업재산권	2,358,816,799	(741,531,130)	-	3,328,789	1,620,614,458
컴퓨터소프트웨어	16,163,408,545	(8,934,395,875)	-	-	7,229,012,670
회원권	5,641,229,572	-	(262,823,533)	-	5,378,406,039
라이선스	2,694,121,719	(1,348,853,531)	-	-	1,345,268,188
기타무형자산	-	(153,900,000)	-	1,539,000,000	1,385,100,000
합 계	120,829,580,363	(11,178,680,536)	(61,554,021,166)	2,215,145,435	50,312,024,096

(2) 당기와 전기 중 무형자산의 변동내용은 다음과 같습니다.

① 당기말

(단위:원)									
과 목	기초잔액	취득 등 증가	처분 등 감소	상각액	손상차손	손상차손환입	기타증감(+)	연결범위의 변동	기말잔액
영업권	33,353,622,741	-	-	-	(672,816,646)	-	2,069,000,138	-	34,749,806,233
산업재산권	1,620,614,458	28,838,280	(2,265,738)	(370,919,543)	-	-	483,753,879	-	1,760,021,336
컴퓨터소프트웨어	7,229,012,670	146,985,751	-	(2,663,150,032)	-	-	1,036,621,636	-	5,749,470,025
회원권	5,378,406,039	19,800,000	(102,200,000)	-	(42,280,000)	4,500,000	(4,630,284)	-	5,253,595,755
라이선스	1,345,268,188	3,356,247	-	(543,851,855)	-	-	135,218,989	-	939,991,569
기타무형자산	1,385,100,000	-	-	(316,572,635)	-	-	65,794,759	-	1,134,322,124
합 계	50,312,024,096	198,980,278	(104,465,738)	(3,894,494,065)	(715,096,646)	4,500,000	3,785,759,117	-	49,587,207,042

(*) 기타증감에는 계정대체 및 환율변동 등이 포함되어 있습니다.

② 전기말

(단위:원)									
과 목	기초잔액	취득 등 증가	처분 등 감소	상각액	손상차손	손상자산환입	기타증감(*)	연결범위의 변동	기말잔액
영업권	45,258,375,085	61,032,842	-	-	(15,887,987,438)	-	3,249,385,606	672,816,646	33,353,622,741
산업재산권	1,248,645,521	12,791,912	(101,418)	(303,604,036)	-	-	659,553,690	3,328,789	1,620,614,458
컴퓨터소프트웨어	5,232,483,624	228,111,713	(3,156,741)	(2,345,952,690)	-	-	4,117,526,764	-	7,229,012,670
회원권	4,248,375,885	956,430,796	-	-	(8,000,000)	166,380,090	15,219,268	-	5,378,406,039
라이선스	824,833,747	97,619,974	(84,277,362)	(455,254,097)	-	-	962,345,926	-	1,345,268,188
기타무형자산	-	-	-	(153,900,000)	-	-	-	1,539,000,000	1,385,100,000
합 계	56,812,713,862	1,355,987,237	(87,535,521)	(3,258,710,823)	(15,895,987,438)	166,380,090	9,004,031,254	2,215,145,435	50,312,024,096

(*) 기타증감에는 계정대체 및 환율변동 등이 포함되어 있습니다.

(3) 당기와 전기 중 무형자산상각비의 포괄손익계산서 상 계정과목별 내용은 다음과 같습니다.

(단위:원)		
구 분	당기	전기
매출원가	176,685,414	298,139,516
판매비와관리비	3,717,808,651	2,960,571,307
합 계	3,894,494,065	3,258,710,823

(4) 영업권 손상검사

사업결합으로 취득한 영업권은 사업결합으로 시너지 효과가 예상되는 현금창출단위 (또는 현금창출단위집단)에 배분하고 있습니다.

1) 부문별 수준의 영업권은 아래 표에 요약되어 있습니다.

① 당기말

(단위:원)						
구 분	기초	증가	처분	손상	기타조정(*)	기말
미국화장품사업(NU-WORLD)	29,985,325,948	-	-	-	2,069,000,138	32,054,326,086
코스맥스네오㈜	1,984,313,960	-	-	-	-	1,984,313,960
매드스퀘어㈜	672,816,646	-	-	(672,816,646)	-	-
코스맥스㈜	711,166,187	-	-	-	-	711,166,187
합 계	33,353,622,741	-	-	(672,816,646)	2,069,000,138	34,749,806,233

(*) 연결조정 및 환율변동 등이 포함되어 있습니다.

② 전기말

(단위:원)						
구 분	기초	증가	처분	손상	기타조정(*)	기말
미국화장품사업(NU-WORLD)	42,623,927,780	-	-	(15,887,987,438)	3,249,385,606	29,985,325,948
코스맥스네오㈜	1,984,313,960	-	-	-	-	1,984,313,960
매드스퀘어㈜	-	672,816,646	-	-	-	672,816,646
코스맥스㈜	650,133,345	61,032,842	-	-	-	711,166,187
합 계	45,258,375,085	733,849,488	-	(15,887,987,438)	3,249,385,606	33,353,622,741

(*) 연결조정 및 환율변동 등이 포함되어 있습니다.

2) 손상검사를 위한 주요 가정 등

현금창출단위의 회수가능액은 사용가치의 계산에 기초하여 결정되었습니다. 사용가치는 경영진에 의해 승인된 3년에서 5년간의 예산에 기초한 현금흐름추정을 사용하여 계산되었습니다. 추정기간을 초과한 현금흐름은 예상성장률을 이용하여 추정하였습니다.

3) 손상검사 결과

당기말에 연결실체는 영업권의 회수가능가액을 평가하였으며, 당기중 673백만원의 손상차손이 발생하였습니다.

12. 정부보조금의 내용

(1) 정부보조금의 수령 내용과 회계처리 내역은 다음과 같습니다.

(단위:원)				
구 분	배 부 처	당기	전기	회계처리
연구개발비 지원금	지식경제부	866,318,841	488,128,713	현금및현금성자산 차감
태양광발전 설치사업	한국에너지공단	-	43,520,000	유형자산(구축물) 차감
합 계		866,318,841	531,648,713	

(2) 자산취득관련 정부보조금의 당기 중 변동내용은 다음과 같습니다.

(단위:원)				
과 목	기초잔액	증가액	감소액	기말잔액
구축물	43,338,667	-	(2,176,000)	41,162,667
공구기구와비품	1,025,333	-	(942,333)	83,000
합 계	44,364,000	-	(3,118,333)	41,245,667

(3) 현금및현금성자산에서 차감되는 정부보조금의 당기 중 변동내역은 다음과 같습니다.

(단위:원)			
기초잔액	기중수령액	기중사용액	기말잔액
-	866,318,841	(575,360,841)	290,958,000

13. 투자부동산

(1) 보고기간말 현재 투자부동산의 내용은 다음과 같습니다.

① 당기말

(단위:원)			
과 목	취득가액	상각누계액	장부금액
토 지	3,748,607,531	-	3,748,607,531
건 물	5,326,044,668	(427,883,843)	4,898,160,825
합 계	9,074,652,199	(427,883,843)	8,646,768,356

② 전기말

(단위:원)			
과 목	취득가액	상각누계액	장부금액
토 지	3,748,607,531	-	3,748,607,531
건 물	5,326,044,668	(294,297,638)	5,031,747,030
합 계	9,074,652,199	(294,297,638)	8,780,354,561

(2) 당기와 전기 중 투자부동산의 변동내역은 다음과 같습니다.

① 당기

(단위:원)				
과 목	기초잔액	기타증감액	감가상각비	기말잔액
토 지	3,748,607,531	-	-	3,748,607,531
건 물	5,031,747,030	-	(133,586,205)	4,898,160,825
합 계	8,780,354,561	-	(133,586,205)	8,646,768,356

② 전기

(단위:원)				
과 목	기초잔액	기타증감액	감가상각비	기말잔액
토 지	3,702,490,541	46,116,990	-	3,748,607,531
건 물	4,769,458,686	389,049,125	(126,760,781)	5,031,747,030
합 계	8,471,949,227	435,166,115	(126,760,781)	8,780,354,561

(3) 당기와 전기 중 투자부동산과 관련하여 회사가 포괄손익계산서에 인식한 손익 내역은 다음과 같습니다.

(단위:원)		
구 분	당기	전기
임대수익	378,120,000	366,600,000
운영비용	133,586,205	126,760,781

당기 중 투자부동산에서 발생한 운용리스로부터의 임대수익은 378백만원이며, 임대수익이 발생한 투자부동산과 직접 관련된 운영비용(유지와 보수비용, 감가상각비 포함)은 134백만원입니다. 임대수익이 발생하지 않는 투자부동산과 직접 관련된 운영비용(유지와 보수비용 포함)은 없습니다.

(4) 보고기간말 현재 투자부동산의 공정가치는 8,525백만원이며, 공정가치는 당기 중 독립된 평가인에 의해 수행되었습니다. 보고기간말 현재 공정가치는 평가 기준일 대비 유의적인 차이는 존재하지 않을 것으로 판단하고 있습니다.

(5) 운용리스 제공내역

투자부동산은 매달 임차료를 지급하는 조건으로 운용리스 하에서 임차인에게 리스되었습니다. 일부 계약의 경우 리스료에 CPI 증가를 포함하나 지수나 요율에 따라 달라지는 그 밖의 변동리스료는 없습니다. 연결실체는 신용위험을 줄이기 위해 필요하다고 판단되는 경우 리스기간 동안 은행 보증을 받을 수 있습니다. 연결실체는 현행 리스의 종료 시점에 잔존가치 변동에 노출되어 있지만 통상 새로운 운용리스계약을 체결하므로 이러한 리스의 종료 시점에서 잔존가치를 즉시 실현하지는 않을 것입니다. 미래 잔존가치에 대한 예상은 투자부동산의 공정가치에 반영됩니다.

한편, 보고기간말 현재 상기 투자부동산에 대한 운용리스계약으로 연결실체가 받게 될 것으로 기대되는 미래 최소 리스료 내역은 다음과 같습니다.

(단위:원)		
구 분	당기	전기
1년 이내	378,120,000	378,120,000
1년 초과 5년 이내	378,120,000	-
5년 초과	-	-
합 계	756,240,000	378,120,000

14. 리스

연결회사가 리스이용자인 경우의 리스에 대한 정보는 다음과 같습니다. 연결회사가 리스제공자인 경우의 리스에 대한 정보는 주석 13에서 다루고 있습니다.

(1) 재무상태표에 인식된 금액

리스와 관련하여 재무상태표에 인식된 금액은 다음과 같습니다.

(단위:원)		
구 분	당기말	전기말
사용권자산:		
부동산	50,669,375,887	36,136,586,957
차량운반구	1,106,543,330	1,035,107,994
합 계	51,775,919,217	37,171,694,951
리스부채:		
유동	13,156,186,114	12,988,197,352
비유동	33,632,323,578	18,628,815,025
합 계	46,788,509,692	31,617,012,377

당기 중 사용권자산은 32,919 백만원(전기 : 33,494 백만원) 증가 하였습니다.

(2) 보고기간말 현재 리스부채의 내역은 다음과 같습니다.

(단위:원)				
구 분	당기말		전기말	
	최소리스료	최소리스료의 현재가치	최소리스료	최소리스료의 현재가치
1년 이내	14,279,851,461	13,156,186,114	13,372,504,445	12,988,197,352
1년 초과 5년 이내	25,154,579,309	22,769,956,241	18,676,967,250	16,508,182,251
5년 초과	12,445,418,642	10,862,367,337	3,087,604,064	2,120,632,774
합 계	51,879,849,412	46,788,509,692	35,137,075,759	31,617,012,377

(3) 손익계산서에 인식된 금액
리스와 관련하여 손익계산서에 인식된 금액은 다음과 같습니다.

(단위:원)		
구 분	당기	전기
사용권자산의 감가상각비		
부동산	16,255,500,096	12,101,061,449
차량운반구	774,843,158	774,184,394
합 계	17,030,343,254	12,875,245,843
리스부채에 대한 이자비용(금융원가에 포함)	2,022,119,436	1,224,371,280
단기리스료(매출원가 및 관리비에 포함)	2,131,058,393	781,059,887
단기리스가 아닌 소액자산 리스료(매출원가 및 관리비에 포함)	349,404,595	232,610,277
리스부채 측정치에 포함되지 않은 변동리스료(매출원가 및 관리비에 포함)	-	-

당기 중 리스의 총 현금유출은 19,032백만원입니다.

15. 금융부채

(1) 보고기간말 현재 금융부채의 내역은 다음과 같습니다.

(단위:원)				
구 분	당기말		전기말	
	유동	비유동	유동	비유동
차입금 및 사채	503,828,910,033	57,249,322,418	435,445,270,670	96,189,023,743
기타금융부채	65,140,981,721	38,504,871,397	74,356,272,670	20,105,012,626
합 계	568,969,891,754	95,754,193,815	509,801,543,340	116,294,036,369

(2) 보고기간말 현재 차입금 및 사채를 제외한 기타금융부채의 내용은 다음과 같습니다.

(단위:원)				
구 분	당기말		전기말	
	유동	비유동	유동	비유동
예수보증금	834,562,755	-	670,719,910	-
미지급금	49,892,434,813	4,342,523,819	53,403,187,663	699,999,300
미지급비용	1,257,798,039	-	7,271,499,252	-
금융보증부채	-	-	22,668,493	-
공정가치측정위험회피금융부채	-	-	-	269,588,101
리스부채	13,156,186,114	33,632,323,578	12,988,197,352	18,628,815,025
임대보증금	-	530,024,000	-	506,610,200
합 계	65,140,981,721	38,504,871,397	74,356,272,670	20,105,012,626

16. 차입금 및 사채

(1) 보고기간말 현재 차입금 및 사채의 내용은 다음과 같습니다.

(단위:원)				
구 분	당기말		전기말	
	유동	비유동	유동	비유동
단기차입금	434,028,910,033	-	363,576,682,272	-
장기차입금	34,800,000,000	20,764,682,418	71,868,588,398	44,812,475,743
사채	35,000,000,000	36,484,640,000	-	51,376,548,000
합 계	503,828,910,033	57,249,322,418	435,445,270,670	96,189,023,743

(2) 보고기간말 현재 단기차입금의 내역은 다음과 같습니다.

(단위:원)					
구 분	차입처	연이자율(%)	만기	당기말	전기말
무역한도	국민은행 외	5.25~5.51	23.06~23.12	13,000,000,000	-
운전일반	농협은행 외	2.8~6.47	23.02~23.12	407,699,914,033	346,810,232,272
운전한도	우리은행 외	1.93~5.31	23.03~23.06	2,000,000,000	-
시설일반	국민은행 외	5.47~6.47	23.05~23.10	11,328,996,000	16,766,450,000
합 계				434,028,910,033	363,576,682,272

(3) 보고기간말 현재 장기차입금의 내역은 다음과 같습니다.

(단위:원)					
구 분	차입처	연이자율(%)	만기	당기말	전기말
시설일반	산업은행 외	2.17~6.00	26.12	52,550,000,000	61,618,976,585
운전일반	수출입은행 외	4.88	24.07~25.05	3,014,682,418	53,199,487,556
운전한도	중소기업은행 외	-	-	-	1,862,600,000
합 계				55,564,682,418	116,681,064,141
유동성대체				34,800,000,000	71,868,588,398
비유동부채				20,764,682,418	44,812,475,743

(4) 보고기간말 현재 사채의 내역은 다음과 같습니다.

(단위:원)						
구분	발행일	만기일	연이자율(%)	인수기관	당기말	전기말
해외 FRN (EUR 12,200,000)	2021.08.31	2024.08.30	1.79	SHINHAN ASIA LIMITED	16,484,640,000	16,376,548,000
무보증사모사채	2020.06.25	2023.06.25	2.08	우리종합금융	20,000,000,000	20,000,000,000
무보증사모사채	2020.07.23	2023.07.23	1.93	IBK투자증권	15,000,000,000	15,000,000,000
무보증사모사채	2022.10.26	2025.10.26	6.11	IBK투자증권	20,000,000,000	-
사채 액면금액 합계					71,484,640,000	51,376,548,000
차감 : 유동성 사채					35,000,000,000	-
차감 계					36,484,640,000	51,376,548,000

(5) 장기차입금 및 사채의 연도별 상환계획은 다음과 같습니다.

(단위:원)		
연 도 별	장기차입금	사채
2023.01.01 ~ 2023.12.31	34,800,000,000	35,000,000,000
2024.01.01 ~ 2024.12.31	10,750,158,984	16,484,640,000
2025.01.01 이후	10,014,523,434	20,000,000,000
합 계	55,564,682,418	71,484,640,000

17. 기타부채

보고기간말 현재 기타부채의 내역은 다음과 같습니다.

(단위:원)				
구 분	당기말		전기말	
	유동	비유동	유동	비유동
선수금	14,034,348,046	-	22,949,463,032	-
선수수익	6,657,156,502	-	366,157,359	-
예수금	988,773,579	-	6,950,684,784	-
미지급비용	25,931,870,094	-	25,358,376,446	-
부가세예수금	2,649,394,739	-	8,205,993,874	-
총당부채	4,039,416,990	-	504,804	-
기타	-	530,039,355	-	-
합 계	54,300,959,950	530,039,355	63,831,180,299	-

18. 총당부채

(1) 연결실체는 일반적으로 판매한 재화에 대해 12개월의 품질에 대한 보증의무를 부담하고 있습니다. 연결실체는 보고기간 종료일 현재 반품 및 클레임과 관련하여 장래에 지출될 것으로 예상되는 금액을 과거 경험을 및 최근의 경향을 기초로 추정하여 판매보증총당부채로 인식하고 있습니다.

(2) 연결실체는 자사몰을 이용한 상품 구매 또는 이벤트성으로 불특정 고객에게 적립금을 부여하고 있으며, 동 적립금의 향후 지출예상액을 기타총당부채로 계상하고 있습니다.

(3) 보고기간말 현재 총당부채의 내역은 다음과 같습니다.

(단위:원)		
구분	당기말	전기말
유동		
판매보증총당부채	4,039,219,921	-
기타	197,069	-
합계	4,039,416,990	-

(4) 당기와 전기 중 총당부채의 변동내역은 다음과 같습니다.

(단위:원)				
구분	당기		전기	
	판매보증	기타	판매보증	기타
기초	-	504,804	-	-
증감액	4,039,219,921	(307,735)	-	504,804
기말	4,039,219,921	197,069	-	504,804
유동항목	4,039,219,921	197,069	-	504,804
비유동항목	-	-	-	-

19. 퇴직급여

(1) 보고기간말 현재 확정급여제도의 퇴직급여와 관련하여 재무상태표에 인식한 퇴직급여부채는 다음과 같습니다.

(단위:원)		
계정과목	당기말	전기말
확정급여채무의 현재가치	54,189,807,844	51,165,926,438
사외적립자산의 공정가치	(10,245,179,350)	(8,677,996,295)
재무상태표에 인식된 퇴직급여부채	43,944,628,494	42,487,930,143

(2) 당기와 전기 중 확정급여채무의 현재가치 변동은 다음과 같습니다.

(단위:원)		
구 분	당기말	전기말
기초확정급여채무의 현재가치	51,165,926,438	46,064,771,449
당기근무원가	8,851,344,219	8,630,206,841
이자원가	1,646,271,915	1,027,356,528
재측정요소	(6,678,768,379)	46,492,306
과거근무원가	59,152,767	-
급여지급액 등	(5,724,209,788)	(4,301,833,987)
합병 등 전출입효과	4,795,562,824	(313,166,704)
기타	74,527,848	12,100,005
기말확정급여채무의 현재가치	54,189,807,844	51,165,926,438

(3) 사외적립자산의 공정가치 변동내용은 다음과 같습니다.

(단위:원)		
구 분	당기말	전기말
기초 사외적립자산	8,677,996,295	7,491,482,324
이자수익	219,540,762	175,077,402
재측정요소	(100,710,801)	(131,563,431)
기여금납부액	1,715,909,084	1,143,000,000
사외적립자산 지급액	(267,555,990)	-
기말 사외적립자산	10,245,179,350	8,677,996,295

(4) 사외적립자산의 구성내역은 다음과 같습니다.

(단위:원)				
구 분	당기말		전기말	
	금액	비중	금액	비중

정기예금	9,395,179,350	91.7%	8,465,114,625	97.6%
원리금보장상품	850,000,000	8.3%	212,881,670	2.4%
합 계	10,245,179,350	100.0%	8,677,996,295	100.0%

(5) 당기 및 전기 중 손익으로 인식한 퇴직급여원가는 다음과 같습니다.

(단위:원)		
구 분	당기	전기
당기근무원가	8,851,344,219	8,630,206,841
순확정급여부채순이자:	1,426,731,153	852,279,126
이자원가	1,646,271,915	1,027,356,528
사외적립자산의 이자수익	(219,540,762)	(175,077,402)
과거근무원가 등	59,152,767	-
퇴직급여원가	10,337,228,139	9,482,485,967

(6) 당기 및 전기 중 당기손익으로 인식한 총비용의 계정과목별 내용은 다음과 같습니다.

(단위:원)		
구 분	당기	전기
매출원가	7,216,468,010	6,897,839,272
판매비와관리비	3,120,760,129	2,584,646,695
합 계	10,337,228,139	9,482,485,967

(7) 기타포괄손익으로 인식하는 재측정요소는 다음과 같습니다.

(단위:원)		
구 분	당기	전기
법인세차감전 재측정요소	6,578,057,578	(178,055,737)
법인세효과	(1,427,692,885)	35,055,691
법인세차감후 재측정요소	5,150,364,693	(143,000,046)

(8) 보험수리적가정

1) 보험수리적가정의 주요 내용은 다음과 같습니다.

(단위:%)		
구 분	당기	전기
확정급여채무의 할인율(%)	3.22~5.82	3.22~3.44
임금상승률(%)	2.86~5.05	2.56~4.98

2) 보고기간말 현재 주요 가정의 변동에 따른 확정급여채무의 민감도 분석은 다음과 같습니다.

(단위:원,%)				
구 분	당기		전기	
	금 액	비 율(%)	금 액	비 율(%)
<할인율>				
1% 증가	50,615,735,363	93.40%	47,826,384,055	93.47%
1% 감소	57,858,684,934	106.77%	54,608,771,650	106.73%
<임금상승률>				
1% 증가	57,924,186,141	106.89%	54,591,756,599	106.70%
1% 감소	50,504,451,996	93.20%	47,781,786,933	93.39%

(9) 보고기간말 현재 회사의 확정급여채무의 가중평균만기는 2.73~7.71년입니다.

20. 자본금과 자본잉여금

(1) 자본금

1) 보고기간말 현재 자본금의 내용은 다음과 같습니다.

구 분	당기말		전기말	
	보 통 주	우 선 주	보 통 주	우 선 주
발행할 주식의 총수	30,000,000 주	10,000,000 주	30,000,000 주	10,000,000 주
1주당금액	500 원	500 원	500 원	500 원
발행한 주식의 총수	11,349,509 주	-	11,349,509 주	-
기말 현재 자본금	5,674,754,500 원	-	5,674,754,500 원	-

2) 당기와 전기 중 자본금의 변동내용은 다음과 같습니다.

구 분	(단위:주, 원)			
	당기		전기	
	주식수	금액	주식수	금액
기 초	11,349,509	5,674,754,500	10,049,509	5,024,754,500
유상증자	-	-	1,300,000	650,000,000
기 말	11,349,509	5,674,754,500	11,349,509	5,674,754,500

(2) 자본잉여금

1) 보고기간말 현재 자본잉여금의 내용은 다음과 같습니다.

구 분	(단위:원)	
	당기말	전기말
주식발행초과금	272,240,047,145	272,236,989,597
자기주식처분이익	80,594,662	80,594,662
기타자본잉여금	14,446,137,085	20,164,031,194
합 계	286,766,778,892	292,481,615,453

2) 당기와 전기 중 자본잉여금의 변동내용은 다음과 같습니다.

<당기>

구 분	(단위:원)			
	기초	증가	감소	기말
주식발행초과금	272,236,989,597	3,057,548	-	272,240,047,145
자기주식처분이익	80,594,662	-	-	80,594,662
기타자본잉여금	20,164,031,194	5,731,878,652	(11,449,772,761)	14,446,137,085
합 계	292,481,615,453	5,734,936,200	(11,449,772,761)	286,766,778,892

<전기>

(단위:원)

구 분	기초	증가	감소	기말
주식발행초과금	140,724,534,010	131,512,455,587	-	272,236,989,597
자기주식처분이익	80,594,662	-	-	80,594,662
기타자본잉여금	41,307,855,657	-	(21,143,824,463)	20,164,031,194
합 계	182,112,984,329	131,512,455,587	(21,143,824,463)	292,481,615,453

21. 기타자본

(1) 보고기간말 현재 기타자본의 내용은 다음과 같습니다.

(단위:원)		
구 분	당기말	전기말
자기주식	(300,167,084)	(300,167,084)

(2) 자기주식

자사주식의 가격안정과 주식배당 및 무상증자시 발행한 단주의 처리를 위하여 기명식 보통주식을 시가로 취득하여 기타자본 계정으로 계상하고 있으며, 향후 시장상황에 따라 처분할 예정입니다.

(3) 당기와 전기 중 자기주식의 변동내용은 없습니다.

22. 기타포괄손익누계액

(1) 보고기간말 현재 기타포괄손익누계액의 내용은 다음과 같습니다.

(단위:원)		
구 분	당기말	전기말
기타포괄손익-공정가치측정금융자산평가손익	(9,923,825,745)	(9,158,787,776)
위험회피파생상품평가손익	587,177,707	59,763,676
해외사업환산손익	30,776,637,285	24,465,753,837
합 계	21,439,989,247	15,366,729,737

(2) 당기와 전기 중 기타포괄손익누계액의 변동액은 다음과 같습니다.

<당기>

(단위:원)					
구분	기초	증가(감소)	법인세효과	기타증감(*)	기말
기타포괄손익-공정가치측정금융자산평가손익	(9,158,787,776)	(1,094,153,570)	220,691,929	108,423,672	(9,923,825,745)
위험회피파생상품평가손익	59,763,676	686,737,020	(159,322,989)	-	587,177,707
해외사업환산손익	24,465,753,837	6,310,883,447	-	1	30,776,637,285
합 계	15,366,729,737	5,903,466,897	61,368,940	108,423,673	21,439,989,247

(*) 기타증감에는 환율효과 및 비지배지분 등이 포함되어 있습니다.

<전기>

(단위:원)				
구분	기초	증가(감소)	법인세효과	기말
기타포괄손익-공정가치측정금융자산평가손익	(9,385,401,584)	158,864,335	67,749,473	(9,158,787,776)
위험회피파생상품평가손익	(99,044,758)	220,953,174	(62,144,740)	59,763,676
해외사업환산손익	(8,234,232,396)	32,699,986,233	-	24,465,753,837
합 계	(17,718,678,738)	33,079,803,742	5,604,733	15,366,729,737

23. 이익잉여금

(1) 보고기간말 현재 이익잉여금의 내용은 다음과 같습니다.

(단위:원)				
구 분	과 목	당기말	전기말	제한근거
법정적립금	이익준비금(*1)	28,582,683,421	14,279,454,121	상법
	미처분이익잉여금	238,961,248,949	233,808,126,133	-
합 계		267,543,932,370	248,087,580,254	

(*1) 상법의 규정에 따라 자본금의 50%에 달할 때까지 매 결산기의 금전에 의한 이익배당액의 10% 이상의 금액을 이익준비금으로 적립하고 있으며, 이익배당목적으로 사용될 수 없으며 자본전입 또는 결손보전에만 사용이 가능합니다.

(2) 지배기업의 이익잉여금처분계산서

코스맥스주식회사

(단위 : 원)

구 분	제9 (당)기 (2022.01.01~2022.12.31)		제8 (전)기 (2021.01.01~2021.12.31)	
	처분예정일 : 2023년 3월 30일		처분확정일 : 2022년 3월 30일	
미처분이익잉여금		30,811,876,010		133,756,176,633
전기이월미처분이익잉여금	126,892,051,123		113,320,056,080	
당기순이익(손실)	(100,615,051,793)		20,530,242,966	
확정급여제도의재측정요소	4,534,876,680		(125,271,431)	
공정가치측정금융자산 처분	-		31,149,018	
이익잉여금처분액		-		6,864,125,510
이익준비금	-		624,011,410	
배당금	-		6,240,114,100	
차기이월미처분이익잉여금		30,811,876,010		126,892,051,123

24. 배당금의 산정과 배당성향 및 배당수익률의 내용

(1) 주주배당금의 산정내용

(단위:주,원)					
구 분		배당대상 주식수	배당률(%)	배당금액	배당기준일
제9기	보통주	11,345,662	-	-	22.12.31
제8기	보통주	11,345,662	110.0	6,240,114,100	21.12.31

(2) 배당성향(중간배당 포함)

(단위:원,%)			
구 분	배당금액	지배기업 당기순이익(손실)	배당성향(%)
제9기	-	(100,615,051,793)	-
제8기	6,240,114,100	20,530,242,966	30.39

(3) 배당수익률(중간배당포함)

(단위:원,%)			
구 분	주당배당금	지배기업 주 가	배당수익률(%)
제9기	-	74,100	-
제8기	550	87,400	0.63

25. 매출액 및 매출원가

(1) 매출액의 내용은 다음과 같습니다.

(단위:원)		
구 분	당기	전기
제품매출	1,539,586,351,730	1,520,116,737,591
상품매출	55,097,581,518	63,163,185,659
기타매출	5,441,836,946	8,207,698,253
합 계	1,600,125,770,194	1,591,487,621,503

(2) 매출원가의 내용은 다음과 같습니다.

(단위:원)		
구 분	당기	전기
매출원가	1,394,855,820,453	1,313,976,467,882
1)제품매출원가	1,346,412,659,485	1,254,424,995,424
기초제품	54,847,181,570	46,292,692,483
당기제품제조원가	1,328,891,920,186	1,265,933,182,776
타계정 대체액	10,536,918,832	(2,022,571,935)
관세환급금	(1,255,111,766)	(931,126,330)
기말제품	(46,608,249,337)	(54,847,181,570)
2)상품매출원가	48,443,160,968	59,551,472,458
기초상품	11,458,746,309	11,389,240,849
당기상품매입액	40,336,349,668	39,076,699,881
타계정 대체액	8,643,369,652	20,662,032,627
관세환급금	(259,977,090)	(117,754,590)
기말상품	(11,735,327,571)	(11,458,746,309)

26. 판매비와 관리비

판매비와관리비의 내용은 다음과 같습니다.

(단위:원)		
구 분	당기	전기

급여	42,384,228,167	38,844,823,110
상여	7,680,699,966	10,554,115,248
퇴직급여	3,120,760,129	2,584,646,695
복리후생비	8,098,673,022	6,606,708,178
임차료	741,357,942	625,626,654
접대비	2,296,921,209	2,268,422,745
감가상각비	7,412,501,151	5,296,437,351
무형자산상각비	3,717,808,651	2,960,571,307
세금과공과	3,790,051,947	4,778,377,504
광고선전비	2,046,764,291	1,388,794,222
대손상각비	7,305,524,627	17,163,275,908
여비교통비	2,851,225,434	2,283,374,226
통신비	962,570,289	897,773,843
수도광열비	182,926,443	120,542,639
소모품비	3,503,796,750	3,977,898,397
수선비	176,932,322	392,601,058
보험료	466,605,718	400,274,742
운반및보관비	3,898,591,191	5,594,776,060
차량유지비	610,694,385	500,074,105
지급수수료	50,107,488,068	46,573,662,543
수출비	408,208,958	656,931,221
도서인쇄비	32,722,048	24,164,997
교육비	372,043,185	417,370,726
합 계	152,169,095,893	154,911,243,479

27. 금융수익 및 금융비용

(1) 당기손익으로 인식된 연결실체의 금융수익의 내역은 다음과 같습니다.

(단위:원)		
구 분	당기	전기
이자수익	2,435,559,817	3,956,540,573
배당금수익	46,000,000	9,000,000
외환차익	8,773,860,472	5,753,551,553
외화환산이익	4,378,493,555	4,286,051,093
파생상품거래이익	243,024,000	1,146,000,000
당기손익_공정가치측정 금융자산 평가이익	1,867,596,122	53,497,774
당기손익_공정가치측정 금융자산 처분이익	748,193,816	1,972,603
금융보증비용환입	64,668,493	105,801,722
합 계	18,557,396,275	15,312,415,318

(2) 당기손익으로 인식된 연결실체의 금융비용의 내역은 다음과 같습니다.

(단위:원)		
구 분	당기	전기
이자비용	20,969,716,490	17,507,104,681
외환차손	4,531,199,537	2,548,906,177
외화환산손실	9,537,976,437	3,187,170,372
파생상품평가손실	134,932,000	348,432,000
당기손익_공정가치측정 금융자산 평가손실	997,176,780	155,670,170
기타금융비용	240,000,000	-
금융보증비용	42,000,000	42,000,000
합 계	36,453,001,244	23,789,283,400

28. 기타수익 및 기타비용

(1) 당기손익으로 인식된 연결실체의 기타수익 내역은 다음과 같습니다.

(단위:원)		
구 분	당기	전기
외환차익	-	19,907,465
외화환산이익	-	6,532,753
유형자산처분이익	69,782,797	631,011,433
무형자산처분이익	548,969	499,082
무형자산손상차손환입	4,500,000	166,380,090
투자자산처분이익	22,774,110	108,048,161
수입수수료	2,468,040,534	530,657,848
임대료	1,817,220,565	2,543,212,128
기타	312,239,139	1,943,400,284
합 계	4,695,106,114	5,949,649,244

(2) 당기손익으로 인식된 연결실체의 기타비용 내역은 다음과 같습니다.

(단위:원)		
구 분	당기	전기
외환차손	-	9,915,811
외화환산손실	-	227,062
유형자산처분손실	519,741,447	3,345,127,856
무형자산처분손실	2,200,000	87,434,103
무형자산손상차손	715,096,646	15,895,987,438
매각예정자산손상차손	27,093,989,403	-
투자자산처분손실	21,165,805	52,198,162
기타의대손상각비	1,141,685,898	2,670,687,546
기타	4,251,006,656	19,703,480,481
합 계	33,744,885,855	41,765,058,459

29. 법인세비용

(1) 법인세비용의 내용은 다음과 같습니다.

(단위:원)		
구 분	당기	전기
법인세부담액	35,115,866,125	50,058,825,597
일시적차이로 인한 이연법인세 변동액	(6,206,569,113)	(6,365,892,948)
자본에 직접 반영된 법인세비용	(1,366,323,945)	6,439,414
법인세비용	27,494,243,949	43,699,372,063
기타증감	(33,749,463)	366,404,792
전기법인세조정	(544,567,531)	
법인세추납액(환급액)	(4,498,962,582)	(183,134,960)
연결조정	150,814,227	51,213,137
당기 법인세비용	22,616,507,718	43,933,855,032

(2) 자본에 직접 반영된 법인세비용의 내용은 다음과 같습니다.

(단위:원)		
구 분	당기	전기
확정급여채무의 재측정요소	(1,427,692,885)	35,055,691
기타포괄손익-공정가치측정금융자산평가손익	220,691,929	43,473,136
기타포괄손익-공정가치측정금융자산처분이익	-	(9,944,673)
파생상품평가손익	(159,322,989)	(62,144,740)
합 계	(1,366,323,945)	6,439,414

(3) 법인세비용차감전순이익과 법인세비용간의 관계는 다음과 같습니다.

(단위:원)			
구 분	당기		전기
법인세비용차감전순이익		6,169,680,858	78,270,336,921
적용세율에 따른 법인세		(9,415,534,093)	28,324,305,254
조정사항		36,982,269,598	14,539,973,530
(+)세무상 공제되지 않는 비용의 법인세효과	5,588,228,152		2,556,656,852
(-)세무상 공제되지 않는 수익의 법인세효과	(4,346,103,852)		(443,183,535)
(-)세액공제	(4,477,738,986)		(3,381,055,343)
(+)이연법인세 미인식 효과	37,651,810,356		16,111,900,337
(+)기업소득환류세제	2,101,740,614		312,358,465
(±)기타(세율차이 등)	464,333,314		(616,703,246)
법인세비용		27,566,735,505	42,864,278,784
법인세 추납액(환급액)		(4,498,962,582)	-
기타증감		(602,079,432)	1,018,363,111
연결조정		150,814,227	51,213,137
당기 법인세비용		22,616,507,718	43,933,855,032
평균유효세율		366.58%	56.13%

(4) 일시적차이 및 이연법인세자산(부채)의 증감내용은 다음과 같습니다.

<당기>

(단위:원)							
구 분	기초	전기조정	손익반영	자본반영	연결실체의변동	환율차이	기말
미수수익	(161,536,375)	-	37,543,683	-	-	-	(123,992,692)
유형자산	(1,941,592,666)	-	(4,792,085,162)	-	-	249,304,059	(6,484,373,769)
무형자산	63,603,295	-	6,136,725	-	-	-	69,740,020
감가상각누계액 등	1,333,274,468	(21,039,221)	3,772,206,191	-	-	(186,355,834)	4,898,085,604
종속기업투자자산	46,812,299,682	-	(307,802,360)	-	-	-	46,504,497,322
압축기장총당금	(42,906,436,924)	-	1,783,381,016	-	-	(549,293)	(41,123,605,201)
공정가치측정금융자산	3,191,640,169	-	(295,773,811)	220,691,929	-	(6,693,091)	3,109,865,196
지급보증수수료	2,426,091,936	7,440,347	7,175,870	-	-	-	2,440,708,153
총당부채	43,103,366,465	(24,820,834)	36,199,227,189	-	(150,814,227)	(200,139,477)	78,926,819,116
퇴직급여총당부채	9,077,128,978	-	367,052,286	(1,427,692,885)	-	(1,412,364)	8,015,076,015
리스부채	358,221,701	-	2,980,707,152	-	-	(160,575,338)	3,178,353,515
금융보증부채	478,787,282	-	(174,280,899)	-	-	-	304,506,383
기타	4,919,135,821	(19,182,389)	2,628,693,714	(159,322,989)	-	(177,349)	7,369,146,808
인식하지 아니한 이연법인세 자산	(33,954,560,609)	-	(34,581,686,439)	-	-	-	(68,536,247,048)
(*1)							
이연법인세자산(부채)	32,799,423,223	(57,602,097)	7,630,495,155	(1,366,323,945)	(150,814,227)	(306,598,687)	38,548,579,422

(*1) 종속기업 투자자산 손상 등과 관련하여 발생한 일시적차이 중 예측가능한 미래 기간내에 피투자회사 주식의 처분 계획이 없으므로 이연법인세를 인식하지 아니하였습니다.

<전기>

(단위:원)							
구분	기초	전기조정	손익반영	자본반영	연결실체의변동	환율차이	기말
미수수익	(16,179,254)	250	(145,357,371)	-	-	-	(161,536,375)
유형자산	(1,821,141,472)	-	(120,451,194)	-	-	-	(1,941,592,666)
무형자산	101,931,277	-	(38,327,982)	-	-	-	63,603,295
감가상각누계액 등	1,153,977,615	(24,021,638)	205,712,669	-	-	(2,394,178)	1,333,274,468
종속기업투자자산	46,737,618,682	-	382,481,000	-	(307,800,000)	-	46,812,299,682
압축기장충당금	(42,906,436,924)	-	-	-	-	-	(42,906,436,924)
공정가치측정금융자산	3,123,441,313	-	24,725,720	43,473,136	-	-	3,191,640,169
지급보증수수료	2,202,440,621	1,679,257	221,972,058	-	-	-	2,426,091,936
총당부채	23,123,729,014	1,739,167,742	17,654,944,312	-	-	585,525,397	43,103,366,465
퇴직급여충당부채	8,263,991,211	(42,815,670)	818,235,746	35,055,691	-	2,662,000	9,077,128,978
리스부채	204,840,406	-	153,381,295	-	-	-	358,221,701
금융보증부채	783,605,328	-	(304,818,046)	-	-	-	478,787,282
기타	2,884,407,571	(11,753,830)	2,044,122,400	(62,144,740)	62,359,418	2,145,002	4,919,135,821
인식하지 아니한 이연법인세 자산 (*1)	(17,693,979,615)	-	(16,209,367,857)	-	(51,213,137)	-	(33,954,560,609)
이연법인세자산(부채)	26,142,245,773	1,662,256,111	4,687,252,750	16,384,087	(296,653,719)	587,938,221	32,799,423,223

(5) 이연법인세자산과 부채의 회수 및 결제 시기는 다음과 같습니다.

(단위:원)		
구분	당기말	전기말
이연법인세자산		
12개월 후에 회수될 이연법인세자산	3,955,041,362	36,824,096,908
12개월 이내에 회수될 이연법인세자산	79,342,392,498	43,354,927,669
합계	83,297,433,860	80,179,024,577
이연법인세부채		
12개월 후에 결제될 이연법인세부채	(44,430,352,711)	(47,060,844,459)
12개월 이내에 결제될 이연법인세부채	(318,501,727)	(318,756,895)
합계	(44,748,854,438)	(47,379,601,354)
이연법인세자산(부채) 순액	38,548,579,422	32,799,423,223

30. 비용의 성격별 분류

주요 비용의 성격별 분류는 다음과 같습니다.

(단위:원)		
구 분	당기	전기
원부재료비	832,065,574,699	805,665,221,864
인 건 비	254,984,744,415	264,710,988,790
복리후생비	35,394,066,066	29,000,526,372
임 차 료	3,961,556,323	2,234,787,495
감가상각비	54,914,102,485	48,542,894,250
무형자산상각비	3,894,494,065	3,258,710,823
세금과공과	7,105,591,288	7,792,971,952
기 타	354,704,787,005	307,681,609,815
매출원가 및 판매비와관리비 합계	1,547,024,916,346	1,468,887,711,361

31. 주당순이익

(1) 기본주당순이익

연결실체의 당기 기본주당순이익은 보통주 1주에 대한 당기의 순이익을 계산한 것입니다. 유통보통주식수의 계산시 유상증자 등은 납입일을 기준으로 주식수가 증가된 것으로 하여 기간경과에 따라 가중평균하고 있습니다.

당기 및 전기의 기본주당순이익의 산정내역은 다음과 같습니다.

1) 기본주당순이익

(단위:원)		
구 분	당기	전기
기본주당순이익 :		
지배기업주주지분 보통주당기순이익	20,847,690,651	74,435,535,611
가중평균유통보통주식수(*)	11,345,662	10,718,813
기본주당순이익	1,838	6,944

2) 지배기업주주지분 보통주당기순이익

(단위:원)		
구 분	당기	전기
보통주당기순이익 :		
지배기업주주지분 당기순이익	20,847,690,651	74,435,535,611

3) 가중평균유통보통주식수

구 분	당기	전기
총발행보통주식수 :	11,349,509	10,722,660
차감 : 가중평균자기주식수(*)	(3,847)	(3,847)
가중평균유통보통주식수	11,345,662	10,718,813

(*) 가중평균자기주식수

<당기>

구분	일자	주식수	가중치	적수
기초자기주식수	2022-01-01	3,847	365	1,404,155
당기말자기주식수	2022-12-31	3,847	-	-
가중평균자기주식수				3,847

(2) 회석주당순이익

연결실체가 보유하고 있는 회석성 잠재적보통주는 없으며, 당기 및 전기의 기본주당이익과 회석주당이익은 동일합니다.

32. 현금흐름표

(1) 현금및현금성자산의 사용을 수반하지 않는 중요한 거래내용은 다음과 같습니다.

(단위:원)		
구분	당기	전기
건설중인자산의 유무형자산 대체	41,417,868,231	29,641,101,243
장기차입금및사채의 유동성 대체	69,800,000,000	71,868,588,398
리스부채 유동성 대체	13,156,186,114	12,988,197,352
유형자산 취득 미지급금	(126,647,562)	(1,031,460,319)
유형자산을 매각예정자산으로 대체	14,448,921,198	-

(2) 재무활동에서 생기는 부채의 변동 내용은 다음과 같습니다.

<당기>

(단위 : 원)							
구분	기초	현금흐름	비현금 변동				당기말
			환율변동효과	유동성대체	현재가치할인	리스효과	
단기차입금	363,576,682,272	78,301,176,225	(7,848,948,464)	-	-	-	434,028,910,033
유동성 장기차입금및사채	71,868,588,398	(303,607,243,244)	231,738,654,846	69,800,000,000	-	-	69,800,000,000
비유동성 장기차입금및사채	96,189,023,743	251,423,735,102	(220,563,436,427)	(69,800,000,000)	-	-	57,249,322,418
유동성리스부채	12,988,197,352	(17,861,254,148)	3,563,590,671	13,156,186,114	-	-	13,156,186,114
비유동리스부채	18,628,815,025	-	(5,457,547,415)	(13,156,186,114)	2,022,119,436	31,595,122,646	33,632,323,578
합 계	563,251,306,790	8,256,413,935	2,741,779,336	-	2,022,119,436	31,595,122,646	607,866,742,143

<전기>

(단위 : 원)							
구분	기초	현금흐름	비현금 변동				당기말
			환율변동효과	유동성대체	현재가치할인	리스효과	
단기차입금	379,513,204,394	(34,468,688,448)	18,532,166,326	-	-	-	363,576,682,272
유동성 장기차입금및사채	63,624,002,127	(73,752,426,471)	10,128,424,344	71,868,588,398	-	-	71,868,588,398
비유동성 장기차입금및사채	151,357,880,043	21,829,205,840	(5,129,473,742)	(71,868,588,398)	-	-	96,189,023,743
유동성리스부채	8,998,014,531	(13,965,083,086)	4,967,068,555	12,988,197,352	-	-	12,988,197,352
비유동리스부채	8,720,520,034	-	(2,729,003,899)	(12,988,197,352)	1,224,371,280	24,401,124,962	18,628,815,025

합 계	612,213,621,129	(100,356,992,165)	25,769,181,584	-	1,224,371,280	24,401,124,962	563,251,306,790
-----	-----------------	-------------------	----------------	---	---------------	----------------	-----------------

33. 특수관계자와의 거래

(1) 연결실체와 특수관계에 있는 회사의 내역은 다음과 같습니다.

구 분	회 사 명
최상위 영향력 행사기업	코스맥스비티아이(주)
관계기업 및 공동기업	(주)웰스킨, 일선생물과기(광주)유한공사, 완미일기화장품(광주)유한공사, 알코스비타랩(주)
기타특수관계자	코스맥스바이오(주), 바이오뉴랩(주), (주)건강여행, COSMAX BIO TECH, INC., 코스맥스엔비티(주), COSMAX NBT SHANGHAI CO.,LTD., COSMAX NBT USA,INC., COSMAX NBT SINGAPORE PTE. LTD.,COSMAX NBT AUSTRALIA PTY, LTD., 코스맥스엔에스(주), (주)닥터디앤에이, 코스맥스파마(주), 코스맥스아이앤디(주), 레시피(주), RECIPE CO.,LTD., (주)코스엠앤엠, (주)믹스앤매치, Mix&match (Shanghai) Cosmetics, (주)이사무애, 문샷코리아(주), 케이프(주)(*1), 비디에이코퍼레이션(주), 코스맥스펫(주)(*2)

(*1) 당기 중 회사명이 케이프코퍼레이션(주)에서 케이프(주)로 변경되었습니다.

(*2) 당기 중 코스맥스펫(주)이 코스맥스바이오(주)의 종속회사로 신설되어 연결실체의 기타특수관계자로 편입되었습니다.

(2) 연결실체와 특수관계자의 중요한 매출 거래내용은 다음과 같습니다.

(단위:원)		
특수관계자	당기	전기
코스맥스비티아이(주)	1,824,507,204	2,207,159,064
코스맥스엔에스(주)	2,639,819	741,174
코스맥스엔비티(주)	63,146,899	41,673,336
COSMAX NBT USA,INC.	-	1,414,789
코스맥스파마(주)	13,084,656	9,419,532
코스맥스바이오(주)	49,152,641	25,572,356
바이오뉴랩(주)	38,799,593	-
(주)코스엠앤엠	67,940,073	485,938,322
(주)믹스앤매치	1,425,428,195	661,616,264
Mix&match (Shanghai) Cosmetics	9,422,189	3,639,375,794
레시피(주)	16,001,821,157	15,635,488,779
RECIPE CO.,LTD.	11,736,541,511	16,576,574,218
(주)이사무애	97,167,894	8,441,000
(주)닥터디앤에이	499,356	150,410
문샷코리아(주)	879,180,139	5,851,854,205
케이프(주)	3,662,410	24,623,893
(주)웰스킨	8,476,528	16,502,350
일선생물과기(광주)유한공사	26,132,102,148	4,082,945,303
완미일기화장품(광주)유한공사	-	438,865,174
코스맥스펫(주)	997,992	-
합 계	58,354,570,404	49,708,355,963

(3) 연결실체와 특수관계자의 중요한 매입 거래내용은 다음과 같습니다.

(단위:원)		
특수관계자	당기	전기
코스맥스비티아이(주)	43,845,826,170	50,173,417,753
코스맥스엔비티(주)	1,162,502,648	385,258,332
COSMAX NBT USA, INC.	556,903,238	438,873,054
코스맥스파마(주)	-	15,000,000
코스맥스바이오(주)	7,409,091	393,357,967
(주)코스엠앤엠	12,371,713	2,394,694,307
(주)믹스앤매치	4,486,217,881	2,827,218,744
Mix&match (Shanghai) Cosmetics	4,858,207,455	1,853,434,454
레시피(주)	88,651,224	431,800,000
RECIPE CO.,LTD.	409,304,995	-
(주)닥터디앤에이	-	1,137,818
문샷코리아(주)	1,973,020	2,805,770
(주)웰스킨	20,036,000	61,036,000
합 계	55,449,403,435	58,978,034,199

(4) 연결실체와 특수관계자의 중요한 기타수익 거래내용은 다음과 같습니다.

(단위:원)		
특수관계자	당기	전기
코스맥스비티아이(주)	542,886,035	382,885,749
코스맥스엔에스(주)	588,800	-
코스맥스엔비티(주)	173,756,265	174,354,053
COSMAX NBT USA, INC.	78,162,975	42,849,912
코스맥스파마(주)	7,981,805	1,027,272
코스맥스바이오(주)	999,350	14,976,271
COSMAX BIO TECH, INC.	457,265,588	-
(주)코스엠앤엠	205,537,953	518,704,785
(주)믹스앤매치	499,714,806	183,588,572
Mix&match (Shanghai) Cosmetics	30,045,764	-
레시피(주)	1,257,538,508	1,490,882,062
문샷코리아(주)	48,530,700	2,625,573
케이프(주)	2,106,000	1,458,000
알코스비타랩(주)	1,629,220	201,080
일선생물과기(광주)유한공사	21,649,885	-
합 계	3,328,393,654	2,813,553,329

(5) 연결실체와 특수관계자의 중요한 기타비용 거래내용은 다음과 같습니다.

(단위:원)		
특수관계자	당기	전기
코스맥스비티아이(주)	33,923,421,167	33,063,104,137
코스맥스엔비티(주)	44,890,418	2,541,152
COSMAX NBT USA, INC.	483,908,516	40,054,700
코스맥스바이오(주)	122,993,023	28,890,909
COSMAX BIO TECH, INC.	206,693,815	-
바이오뉴랩(주)	-	594,000
(주)코스엠앤엠	-	510,941,244
(주)믹스앤매치	4,442,230,347	1,180,288,196
Mix&match (Shanghai) Cosmetics	822,193,365	6,032,666
레시피(주)	14,385,799,487	40,616,400
(주)닥터디앤에이	5,186,242	20,503,182
문샷코리아(주)	37,575,000	-
(주)웰스킨	16,000	-
완미일기화장품(광주)유한공사	-	414,615,762
합 계	54,474,907,380	35,308,182,348

(6) 연결실체와 특수관계자의 매출채권·매입채무의 내용은 다음과 같습니다.

(단위:원)				
구 분	매출채권		매입채무	
	당기말	전기말	당기말	전기말
코스맥스비티아이(주)	65,928,691	606,743,529	15,320,118,679	9,893,875,843
코스맥스엔에스(주)	728,640	-	-	-
코스맥스엔비티(주)	5,390,000	-	81,482,298	111,795,519
COSMAX NBT USA, INC.	147,238,716	-	721,641,047	510,949,504
코스맥스파마(주)	4,246,000	-	-	-
코스맥스바이오(주)	4,480,080	-	-	-
COSMAX BIO TECH, INC.	10,059,891	-	-	-
(주)코스엠앤엠	-	-	-	10,456,110
(주)믹스앤매치	288,318,179	122,099,151	1,202,684,990	663,779,352
Mix&match (Shanghai) Cosmetics	-	-	137,003,495	535,728,826
레시피(주)	32,932,248,863	30,883,580,501	204,969,139	210,414,197
RECIPE CO.,LTD.	24,581,836,894	21,422,488,611	-	991,713,302
(주)이사무애	125,307,605	2,420,000	-	-
문샷코리아(주)	4,889,982,311	6,375,967,080	15,376	339,464
케이프(주)	-	20,092,324	-	-
(주)웰스킨	-	4,268,407	-	26,400,000
일선생물과기(광주)유한공사	5,133,286,589	2,779,726,583	-	-
완미일기화장품(광주)유한공사	-	177,932,669	-	-
소 계	68,189,052,459	62,395,318,855	17,667,915,024	12,955,452,117
대손충당금	(14,704,333,050)	(9,628,990,949)	-	-
합 계	53,484,719,409	52,766,327,906	17,667,915,024	12,955,452,117

당기 중 특수관계자 매출채권과 관련하여 인식한 대손상각비는 약 5,075만원(전기: 5,950백만원)입니다.

(7) 연결실체와 특수관계자의 중요한 기타채권·채무의 내용은 다음과 같습니다.

(단위:원)				
구 분	기타채권		기타채무	
	당기말	전기말	당기말	전기말
코스맥스비티아이(주)	852,144,466	468,585,830	10,854,315,026	8,962,602,603
코스맥스엔에스(주)	-	43,010	-	-
코스맥스엔비티(주)	-	13,500,145	9,308,500	123,462,521
COSMAX NBT USA, INC.	-	356,056,070	31,682,500	552,509,791
코스맥스파마(주)	433,895	699,545	-	-
코스맥스바이오(주)	62,871	131,560	-	-
COSMAX BIO TECH, INC.	723,535,228	-	7,391,254	-
(주)코스엠앤엠	18,211,777	105,554,146	100,000	100,000
(주)믹스앤매치	89,139,526	140,870,886	465,013,248	766,902,623
Mix&match (Shanghai) Cosmetics	36,703,548	32,416,743	-	25,703,880
레시피(주)	908,425,945	983,757,658	26,767,299	2,530,000
RECIPE CO.,LTD.	262,258,061	-	-	-
(주)이사무애	550,000,000	550,000,000	189,411	-
(주)닥터디앤에이	-	-	3,289,839	-
문샷코리아(주)	6,780,280	1,930,390	7,180,000	896,053,175
케이프(주)	-	182,700	1,170,000	1,170,000
알코스비타랩(주)	1,405,812	-	1,954,000	1,053,000
원미일기화장품(광주)유한공사	-	-	198,225,671	214,467,725
소 계	3,449,101,409	2,653,728,683	11,606,586,748	11,546,555,318
대손충당금	(557,893,633)	(14,513,679)	-	-
합 계	2,891,207,776	2,639,215,004	11,606,586,748	11,546,555,318

당기 중 특수관계자 기타채권과 관련하여 인식한 기타의대손상각비는 약 543백만원(전기: 14백만원) 입니다.

(8) 특수관계자를 위하여 제공하고 있는 대여금의 내역은 다음과 같습니다.

(단위:원,CNY)									
특수관계자	거래조건			변동내용					
	발생일	약정기간	이율	통화	기초잔액	기중증가액	기중감소액	기타증감	기말잔액
쑤코스엠앤엠	2022.12.31	2023.12.31	4.60%	KRW	3,135,000,000	-	-	-	3,135,000,000
쑤코스엠앤엠	2022.08.04	2026.08.04	4.60%	KRW	700,000,000	1,500,000,000	-	-	2,200,000,000
Mix&match (Shanghai) Cosmetics	2021.01.28	2023.12.31	4.75%	CNY	1,000,000.00	-	-	-	1,000,000.00
Mix&match (Shanghai) Cosmetics	2022.03.01	2025.02.28	4.75%	CNY	-	3,000,000.00	-	-	3,000,000.00
COSMAX BIO TECH, INC.	2020.12.31	2031.01.31	4.90%	CNY	50,477,699.44	-	-	-	50,477,699.44
원화 총계					13,423,236,298	2,074,710,000	-	(278,512,512)	15,219,433,786
대손충당금					(1,567,500,000)	-	-	-	(1,567,500,000)
합 계					11,855,736,298	2,074,710,000	-	(278,512,512)	13,651,933,786

당기 중 특수관계자 대여금과 관련하여 인식한 기타의대손상각비는 없습니다(전기: 880백만원).

(9) 주요경영진에 대한 보상

주요경영진은 직·간접적으로 당해 연결실체 활동의 계획·지휘·통제에 대한 권한과 책임을 가진 자로서 모든 이사(업무집행이사 여부를 불문함)를 포함하고 있으며, 주요경영진에 대한 보상내용은 다음과 같습니다.

(단위:원)		
구 분	당기	전기
급여 등	21,126,552,383	19,751,074,684

(10) 특수관계자를 위하여 제공한 지급보증내용은 없습니다.

(11) 연결실체가 특수관계자로부터 제공받은 지급보증내용은 다음과 같습니다.

보증내용	제공자	통화	보증금액	보증기간	보증처
차입	이병만	KRW	187,799,024,000	2020.05.27~2026.12.23	한국산업은행 외

(12) 특수관계자로부터 제공받은 담보내용은 없습니다.

34. 우발상황과 약정사항

(1) 사용이 제한된 예금의 내용은 다음과 같습니다.

(단위:원)					
과 목	예금종류	금융기관명	당기말	전기말	사용제한내용
단기금융상품	동반성장협력대출 예탁금	기업은행	500,000,000	500,000,000	협력기업 공동지원 예탁금
단기금융상품	만기지급식 증금와이드 정기예수금	한국증권금융	4,829,901,800	1,779,901,800	우리사주취득자금대출 질권설정
단기금융상품	Collateral Deposit	Valley National Bank	121,053,066	113,226,927	외부참고 보증금
단기금융상품	특정현금예금	기업은행	3,000,000	3,000,000	당좌개설보증금
합 계			5,453,954,866	2,396,128,727	

(2) 담보로 제공된 자산내용은 다음과 같습니다.

(단위:원)						
과 목	자 산	장부금액	설정금액	설정권자	과 목	차입금액
장기금융자산	장기대여금	44,355,500,000	44,355,500,000	수출입은행 외	장기차입금	44,355,500,000
종속및관계기업 투자자산	종속기업투자자산	28,387,520,000	54,272,947,601			
유형자산 및 투자부동산	토 지	56,654,974,462	259,643,520,000	산업은행 등	장,단기차입금	187,555,230,000
	건 물	155,581,848,861				
	건축물	1,294,305,544				
	기계장치	6,706,052,550				
	소 계	220,237,181,417				
합 계		292,980,201,417	358,271,967,601			231,910,730,000

(3) 타인을 위한 담보 및 지급보증제공내용

보고기간말 현재 연결실체는 재무제표에 대한 주석32에서 언급한 특수관계자에 대한 지급보증을 제외하고, 타인을 위한 담보제공 및 지급보증은 없습니다.

(4) 금융기관 여신한도약정 내용은 다음과 같습니다.

(단위:원)					
과 목	구 분	금융기관	한도약정액	미사용액	사용제한내용
단기차입금	일반한도	(주)우리은행 외	209,414,900,000	75,248,320,918	-
	무역금융	(주)우리은행 외	42,000,000,000	29,000,000,000	-
매입채무	외상매출채권	(주)하나은행 외	11,000,000,000	7,713,429,617	-
합 계			262,414,900,000	111,961,750,535	

(5) 연결실체는 공탁보증 등을 위하여 서울보증보험에 1,545백만원의 보증보험을 가입하고 있습니다.

(6) 소송중인 사건

보고기간말 현재 연결실체가 피고로 계류중인 사건은 8건으로 소송가액은 1,152백만원이고,

정상적인 영업과정에서 발생한 소송입니다. 이에 따른 자원의 유출금액 및 시기는 불확실하며 연결실체의 경영진은 이러한 소송 등의 결과가 연결실체의 재무상태에 중요한 영향을 미치지 않을 것으로 판단하고 있습니다.

(7) 코스맥스이스트(주) 매각거래 주주 간 약정사항

2019년 코스맥스이스트(주)를 신규 출자하여 설립하고, 지배기업이 보유하고 있던 COSMAX China Inc. 지분 전부를 현물출자 하였습니다. 이후 연결실체는 보유지분 10%를 에스브이글로벌뷰티제1호 사모투자 합자회사('투자자')에 매각하였습니다. 매각거래 관련 주요 약정사항은 다음과 같습니다.

- ① 연결실체는 투자자의 사전 서면동의 없이 대상회사에 대한 지분율을 65% 미만으로 감소시키는 처분행위를 할 수 없음. 만일 65% 미만으로 감소시키는 매각거래는 투자자의 서면 동의를 요하며, 이 경우 투자자는 보유주식의 전부 또는 일부를 연결실체가 매각하고자 하는 것과 동일한 가격 등의 조건으로 함께 매각할 것을 청구할 수 있음
- ② 투자자가 상장 전 보유지분의 전부 또는 일부를 계열회사가 아닌 제3자에게 매도하고자 할 경우, 연결실체의 우선매수권 행사가능
- ③ 연결실체가 약정을 위반하거나 협의한 상장이 완료되지 않으면 투자자는 연결실체 보유 주식 전부를 투자자 보유주식 전부와 함께 투자자가 지정하는 자에게 투자자가 매각하는 조건과 동일한 조건으로 매도하도록 요청할 수 있는 권리를 보유. 단, 연결실체는 투자자의 동반매각청구권 행사시 본인 또는 본인이 지정한 제3자를 동반하여 투자자 보유주식을 매입할 수 있는 권리를 보유함
- ④ 매각거래 종결일로부터 4년이 되는날까지 한국거래소의 유가증권시장 또는 코스닥시장에 상장하여야 하며, 협의한 조건을 달성하기로 함

35. 영업부문

(1) 연결실체의 영업부문은 자체 개발 화장품과 주문 화장품의 생산·납품 등의 사업을 운영하는 화장품 사업부문과 기타 사업부문으로 구성되어 있습니다.

(2) 당기의 영업부문별 정보는 다음과 같습니다.

(단위:원)				
구 분	화장품부문	기타부문	연결조정	합 계
매출액	1,747,806,388,809	263,199,564	(147,943,818,179)	1,600,125,770,194
영업이익	47,841,672,225	195,804,224	5,063,377,399	53,100,853,848
당기순이익(손실)	(152,918,722,443)	110,092,223	136,361,803,360	(16,446,826,860)
자산총계	1,709,279,464,335	2,983,476,103	(315,812,435,776)	1,396,450,504,662
부채총계	1,504,384,531,706	2,894,658,720	(555,075,238,425)	952,203,952,001

(3) 연결실체의 지역별 부문정보는 다음과 같습니다.

(단위:원)		
구 분	매 출	비유동자산
국 내	940,398,853,135	515,343,303,280
아시아	643,680,935,331	259,889,475,121
미 국	163,989,799,907	101,920,279,174
연결조정	(147,943,818,179)	(217,855,270,129)
합 계	1,600,125,770,194	659,297,787,446

(4) 당기와 전기에 연결실체 매출액의 10% 이상을 차지하는 외부고객은 없습니다.

36. 위험관리

(1) 금융위험관리

회사는 경영활동과 관련하여 신용위험, 유동성위험 및 시장위험 등 다양한 금융위험에 노출되어 있습니다. 회사는 금융위험이 경영에 미칠 수 있는 불리한 효과를 최소화하기 위해 노력하고 있습니다.

1) 신용위험관리

회사는 채무불이행으로 인한 재무적 손실을 경감시키기 위하여 신용도가 일정 수준 이상인 거래처와 거래하고, 충분한 담보 또는 지급보증을 수취하고 있습니다. 회사는 신용위험노출 및 거래처의 신용등급을 주기적으로 검토하여 거래처의 여신한도 및 담보수준을 재조정하는 등 신용위험을 관리하고 있습니다.

(가) 금융상품 종류별 신용위험의 최대 노출금액은 다음과 같습니다.

(단위:원)		
구 분	당기말	전기말
현금성자산(*1)	169,046,844,583	99,781,063,472
매출채권(*2)	361,283,950,951	404,930,680,744
단기금융자산(*2)	37,515,475,334	104,793,678,293
장기금융자산(*2,3)	22,541,515,316	22,168,260,906
합 계	590,387,786,184	631,673,683,415

(*1) 현금 제외 금액입니다.

(*2) 대손충당금 제외 금액입니다.

(*3) 지분상품 제외 금액입니다.

(나) 보고기간말 현재 매출채권의 연령분석 내역은 다음과 같습니다.

(단위:원)		
구 분	당기말(*1)	전기말(*2)
6개월 이하	284,687,902,469	311,526,815,943
6개월 초과~1년 이하	22,689,567,456	47,142,813,932
1년 초과	53,906,481,026	46,261,050,869
합 계	361,283,950,951	404,930,680,744

(*1) 만기일 기준 연령분석입니다.

(*2) 발생일 기준 연령분석입니다.

2) 유동성위험 관리

회사는 미래의 현금흐름을 예측하여 단기 및 중장기 자금조달 계획을 수립하여 유동성위험을 관리하고 있습니다. 금융부채의 잔존계약 만기에 따른 만기분석내용은 다음과 같습니다.

(단위:원)				
구 분	차입금 및 사채	매입채무	기타금융부채	합 계
1년 이내	514,784,835,024	175,822,345,473	66,264,647,068	756,871,827,565
1년 이후	64,616,067,326	-	42,472,545,770	107,088,613,096
합 계	579,400,902,350	175,822,345,473	108,737,192,838	863,960,440,661

상기 금액은 계약상의 할인되지 않은 현금흐름입니다. 계약 만기 동안의 현금흐름 총액으로 이자비용의 현금흐름을 포함하였습니다.

3) 시장위험 관리

연결실체는 환율과 이자율의 변동으로 인한 시장위험에 노출되어 있습니다.

(가) 외환위험관리

연결실체는 외화거래 수행에 따라 다양한 환율변동위험에 노출되어 있습니다. 주요 통화별 환율변동시 법인세차감전순이익에 미치는 영향은 다음과 같습니다.

(단위:원)				
외 화	당 기		전 기	
	10% 상승시	10% 하락시	10% 상승시	10% 하락시
USD	2,870,303,880	(2,870,303,880)	2,734,594,014	(2,734,594,014)
JPY	(10,106,187)	10,106,187	(10,799,536)	10,799,536
EUR	(1,653,444,680)	1,653,444,680	(1,641,738,064)	1,641,738,064
GBP	34,373	(34,373)	(8,528,532)	8,528,532
CNY	(27,459,529)	27,459,529	-	-
SGD	-	-	(487,990)	487,990
CAD	-	-	14,109,892	(14,109,892)
KRW	(938,155,624)	938,155,624	(156,976,755)	156,976,755
합 계	241,172,233	(241,172,233)	930,173,029	(930,173,029)

상기 민감도 분석은 보고기간말 현재 기능통화 이외의 외화로 표시된 화폐성 자산 및부채를 대상으로 한 것입니다.

(나) 이자율위험관리

연결실체는 고정이자율과 변동이자율로 자금을 차입하고 있으며, 이로 인하여 이자율위험에 노출되어 있습니다. 회사는 고정금리차입금과 변동금리차입금의 적절한 균형유지 정책을 수행하는 등 이자율위험을 관리하고 있습니다. 이자율위험에 노출된 변동금리 차입금 내용은 다음과 같습니다.

(단위:원)		
구 분	당기말	전기말

단기차입금(변동)	215,945,730,951	130,580,256,863
유동성장기차입금(변동)	29,800,000,000	59,037,001,813
장기차입금(변동)	15,583,584,932	36,062,475,743
차입금 계(변동금리 적용분)	261,329,315,883	225,679,734,419

이자율 1% 변동시 민감도 분석내용은 다음과 같습니다.

(단위:원)				
구 분	당기		전기	
	1% 상승시	1% 하락시	1% 상승시	1% 하락시
세전이익 증가(감소)	(2,613,293,159)	2,613,293,159	(2,256,797,344)	2,256,797,344

(2) 자본위험관리

연결실체의 자본관리 목적은 계속기업으로 영업활동을 유지하고 주주 및 이해관계자의 이익을 극대화하고 자본비용의 절감을 위하여 최적의 자본구조를 유지하는데 있습니다. 연결실체는 배당조정, 신주발행 등의 정책을 통하여 자본구조를 경제환경의 변화에 따라 적절히 수정변경하고 있습니다. 연결실체의 자본위험관리정책은 전기와 중요한 변동이 없습니다.

(단위:원)		
구 분	당기말	전기말
부 채 총 계	952,203,952,001	946,544,204,187
차감:현금및현금성자산	(169,115,966,905)	(99,833,720,343)
순 부 채	783,087,985,096	846,710,483,844
자 본 총 계	444,246,552,661	465,384,571,575
부 채 비 율	176.27%	181.94%

37. 매각예정자산

(1) 매각계획

COSMAX West Corp.의 종속기업인 COSMAX USA Corp.의 유형자산을 매각하기로 결정하였으며, 관련 자산은 매각예정으로 분류하였습니다.

(2) 당기말 현재 매각예정자산의 내역은 다음과 같습니다.

(단위:원)	
구분	당기말
처분자산 집단	
유형자산	14,448,921,198
토지	1,490,091,340
건물	9,535,418,660
기계장치	3,423,411,198

(3) 처분자산집단은 당기 중 순공정가치를 측정하였으며, 이와 관련하여 당기에 인식한 영업외비용은 27,094 백만원입니다.

(4) 매각예정으로 분류된 처분자산집단과 관련하여 기타포괄손익에 직접 인식한 누적손익은 없습니다.

38. 보고기간 후 사건

(1) 2023년 1월 1일 COSMAX West Corp.의 종속기업인 COSMAX USA Corp.와 NUWORLD Corp. 합병 효력이 발생하였습니다.

4. 재무제표

재무상태표

제 9 기	2022.12.31 현재
제 8 기	2021.12.31 현재
제 7 기	2020.12.31 현재

(단위 : 원)

	제 9 기	제 8 기	제 7 기
자산			
유동자산	365,521,041,067	411,256,020,451	295,605,302,697
현금및현금성자산	36,644,652,483	10,208,531,121	17,543,053,392
매출채권	207,761,361,269	213,899,380,510	185,827,931,365
단기금융자산	38,938,320,157	124,582,744,987	36,103,283,796
재고자산	79,130,073,515	60,663,050,946	54,602,125,038
기타유동자산	3,046,633,643	1,902,312,887	1,528,909,106
비유동자산	494,819,276,303	520,807,330,891	443,905,327,711
장기금융자산	188,520,580,987	237,446,228,359	167,446,351,494
종속기업, 조인트벤처와 관계기업에 대한 투자 자산	40,361,721,055	40,910,288,975	38,517,211,860
유형자산	184,738,913,586	164,721,056,346	167,334,559,647
무형자산	8,243,162,241	7,902,709,063	6,526,901,477
투자부동산	42,404,563,634	43,059,682,919	42,064,732,730
이연법인세자산	30,194,535,486	26,369,381,208	21,728,820,503
기타비유동자산	355,799,314	397,984,021	286,750,000
자산총계	860,340,317,370	932,063,351,342	739,510,630,408
부채			
유동부채	462,106,355,252	393,724,007,104	359,706,348,121
매입채무	138,906,710,931	113,601,635,607	99,272,741,547
단기금융부채	294,062,066,229	228,653,337,798	241,071,544,185
당기법인세부채	12,821,544,590	25,001,209,265	3,285,380,075
기타유동부채	16,316,033,502	26,467,824,434	16,076,682,314

비유동부채	94,755,587,153	133,079,411,829	126,547,202,111
장기금융부채	60,228,949,807	96,124,843,039	93,171,716,886
퇴직급여부채	34,005,148,341	36,954,568,790	33,375,485,225
기타비유동부채	521,489,005		
부채총계	556,861,942,405	526,803,418,933	486,253,550,232
자본			
자본금	5,674,754,500	5,674,754,500	5,024,754,500
자본잉여금	272,320,641,807	272,317,584,259	140,805,128,672
기타자본	(300,167,084)	(300,167,084)	(300,167,084)
기타포괄손익누계액	(9,544,496,028)	(10,080,170,249)	(9,484,446,342)
이익잉여금	35,327,641,770	137,647,930,983	117,211,810,430
자본총계	303,478,374,965	405,259,932,409	253,257,080,176
부채및자본총계	860,340,317,370	932,063,351,342	739,510,630,408

포괄손익계산서

제 9 기 2022.01.01 부터 2022.12.31 까지

제 8 기 2021.01.01 부터 2021.12.31 까지

제 7 기 2020.01.01 부터 2020.12.31 까지

(단위 : 원)

	제 9 기	제 8 기	제 7 기
매출액	853,979,768,613	853,145,123,069	765,400,192,007
매출원가	737,532,796,535	705,785,300,806	643,627,655,021
매출총이익	116,446,972,078	147,359,822,263	121,772,536,986
판매비와관리비	73,593,686,146	69,762,881,370	55,918,752,792
영업이익	42,853,285,932	77,596,940,893	65,853,784,194
금융수익	49,204,602,260	44,656,732,041	16,427,150,844
기타수익	4,356,078,883	5,036,549,554	6,282,130,876
금융비용	19,909,851,011	11,012,168,142	36,671,453,171
기타비용	158,591,536,483	67,886,248,251	68,018,684,723
법인세비용차감전순이익(손실)	(82,087,420,419)	48,391,806,095	(16,127,071,980)
법인세비용	18,527,631,374	27,861,563,129	18,431,072,312
당기순이익(손실)	(100,615,051,793)	20,530,242,966	(34,558,144,292)
세후기타포괄손익	5,070,550,901	(689,846,320)	(5,533,714,489)
당기손익으로 재분류되는 항목	527,414,031	158,808,434	22,258,674
위험회피파생상품평가손익	527,414,031	158,808,434	22,258,674
당기손익으로 재분류되지 않는 항목	4,543,136,870	(848,654,754)	(5,555,973,163)
기타포괄손익-공정가치측정 금융자산평가손익	8,260,190	(754,532,341)	(2,901,453,115)
기타포괄손익-공정가치측정 금융자산처분손익		31,149,018	

확정급여제도의 재측정요소	4,534,876,680	(125,271,431)	(2,654,520,048)
총포괄이익(손실)	(95,544,500,892)	19,840,396,646	(40,091,858,781)
주당이익(손실)			
기본주당이익(손실) (단위 : 원)	(8,868)	1,915	(3,440)

자본변동표

제 9 기 2022.01.01 부터 2022.12.31 까지

제 8 기 2021.01.01 부터 2021.12.31 까지

제 7 기 2020.01.01 부터 2020.12.31 까지

(단위 : 원)

	자본					
	자본금	자본잉여금	기타자본	기타포괄손익누계액	이익잉여금	자본 합계
2020.01.01 (기초자본)	5,024,754,500	140,724,534,010	(233,040,242)	(6,605,251,901)	163,465,911,670	302,376,908,037
당기순이익(손실)					(34,558,144,292)	(34,558,144,292)
기타포괄손익-공정가치측정금융자산평가손익				(2,901,453,115)		(2,901,453,115)
기타포괄손익-공정가치측정금융자산처분손익						
위험회피파생상품평가손익				22,258,674		22,258,674
확정급여제도의 재측정요소					(2,654,520,048)	(2,654,520,048)
배당금지급					(9,041,436,900)	(9,041,436,900)
유상증자						
자기주식의 처분		80,594,662	(67,126,842)			13,467,820
2020.12.31 (기말자본)	5,024,754,500	140,805,128,672	(300,167,084)	(9,484,446,342)	117,211,810,430	253,257,080,176
2021.01.01 (기초자본)	5,024,754,500	140,805,128,672	(300,167,084)	(9,484,446,342)	117,211,810,430	253,257,080,176
당기순이익(손실)					20,530,242,966	20,530,242,966
기타포괄손익-공정가치측정금융자산평가손익				(754,532,341)		(754,532,341)
기타포괄손익-공정가치측정금융자산처분손익					31,149,018	31,149,018
위험회피파생상품평가손익				158,808,434		158,808,434
확정급여제도의 재측정요소					(125,271,431)	(125,271,431)
배당금지급						
유상증자	650,000,000	131,512,455,587				132,162,455,587
자기주식의 처분						
2021.12.31 (기말자본)	5,674,754,500	272,317,584,259	(300,167,084)	(10,080,170,249)	137,647,930,983	405,259,932,409
2022.01.01 (기초자본)	5,674,754,500	272,317,584,259	(300,167,084)	(10,080,170,249)	137,647,930,983	405,259,932,409
당기순이익(손실)					(100,615,051,793)	(100,615,051,793)

기타포괄손익-공정가치측정금융자산평가 손익				8,260,190		8,260,190
기타포괄손익-공정가치측정금융자산처분 손익						
위험회피파생상품평가손익				527,414,031		527,414,031
확정급여제도의 재측정요소					4,534,876,680	4,534,876,680
배당금지급					(6,240,114,100)	(6,240,114,100)
유상증자		3,057,548				3,057,548
자기주식의 처분						
2022.12.31 (기말자본)	5,674,754,500	272,320,641,807	(300,167,084)	(9,544,496,028)	35,327,641,770	303,478,374,965

현금흐름표

제 9 기 2022.01.01 부터 2022.12.31 까지

제 8 기 2021.01.01 부터 2021.12.31 까지

제 7 기 2020.01.01 부터 2020.12.31 까지

(단위 : 원)

	제 9 기	제 8 기	제 7 기
영업활동현금흐름	45,272,809,322	89,718,547,899	15,642,648,239
당기순이익(손실)	(100,615,051,793)	20,530,242,966	(34,558,144,292)
조정	184,792,479,452	97,023,980,944	128,486,427,368
퇴직급여	8,414,909,496	7,622,665,236	6,549,641,160
감가상각비	15,056,679,046	15,677,481,770	15,065,049,645
무형자산상각비	577,379,620	522,788,115	469,405,146
무형자산손상차손	42,280,000	8,000,000	
대손상각비	8,344,197,545	8,342,998,814	1,774,511,811
기타의대손상각비	150,912,905,741	66,082,965,935	55,109,074,163
유형자산처분손실	44,425,657	813,000	114,602,243
무형자산처분손실	2,200,000		
투자자산처분손실	21,094,641	134,095,680	4,576,568
투자자산손상차손	7,065,987,920	1,580,500,000	12,442,395,256
당기손익-공정가치측정금융자산평가손실	997,176,780	155,670,170	
외화환산손실	6,406,332,829	515,374,829	18,619,996,189
위험회피파생상품평가손실	134,932,000	348,432,000	1,047,000,000
이자비용	8,962,401,034	7,001,523,184	6,970,883,428
법인세비용	18,527,631,374	27,861,563,129	18,431,072,312
리스변경손실	654,058	6,518,939	
금융보증비용	1,820,960,618	1,155,500,818	5,807,637,940
이자수익	(10,091,794,016)	(11,195,732,882)	(8,679,541,748)
배당금수익	(46,000,000)	(9,000,000)	(19,800,000)
외화환산이익	(26,904,163,137)	(24,980,967,921)	(2,474,709,357)
유형자산처분이익	(58,197,322)	(6,098,000)	(82,018,280)
무형자산처분이익	(548,969)	(499,082)	(1,049,382)

투자자산처분이익	(22,774,110)	(10,794,539)	
당기손익-공정가치측정금융자산 평가이익	(1,867,596,122)	(53,497,774)	
당기손익-공정가치측정금융자산 처분이익	(748,193,816)	(1,972,603)	
위험회피파생상품평가이익	(243,024,000)		
위험회피파생상품거래이익		(1,146,000,000)	
무형자산손상차손환입	(4,500,000)	(166,380,090)	(92,000,000)
기타의 대손충당금환입	(64,416,207)		
리스변경이익	(1,568,260)	(6,888,264)	(700,331)
금융보증비용환입	(2,486,892,948)	(2,415,079,520)	(2,569,599,395)
영업활동으로인한 자산·부채의변동	(1,098,072,522)	(15,758,067,175)	(25,009,428,436)
매출채권의 감소(증가)	(3,159,979,643)	(36,815,270,608)	(27,154,183,983)
단기금융자산의 감소(증가)	4,841,564,306	(1,098,624,973)	(260,224,200)
기타유동자산의 감소(증가)	(1,144,320,756)	(441,637,355)	192,351,568
기타비유동자산의 감소(증가)	42,184,707	14,549,553	
재고자산의 감소(증가)	(18,467,022,569)	(6,060,925,908)	18,548,611,596
매입채무의 증가(감소)	25,354,991,535	14,318,769,381	(9,260,886,297)
단기금융부채의 증가(감소)	(448,899,542)	14,990,846,152	(6,080,087,606)
장기금융부채의 증가(감소)	(4,131,110,301)		
기타유동부채의 증가(감소)	(2,570,690,397)	3,543,073,994	1,419,330,585
퇴직금의 지급등	(1,414,789,862)	(4,208,847,411)	(2,414,340,099)
이자수취	6,475,206,861	4,891,394,214	3,344,165,232
이자지급	(8,438,923,231)	(6,869,525,303)	(6,830,811,506)
법인세납부	(35,888,829,445)	(10,099,477,747)	(49,789,560,127)
배당금수취(영업)	46,000,000		
투자활동현금흐름	(29,363,545,460)	(211,561,725,486)	(85,679,707,612)
단기대여금의 감소	804,000,000	70,000,000	730,000,000
단기매매금융자산의 처분	1,220,000	2,390,000	179,113,432
금융상품의 처분	429,069,193		11,949,236,665
종속기업, 조인트벤처와 관계기업에 대한 투자자산의 처분	10,000,000		
기타포괄손익-공정가치측정 금융자산의 처분	515,000,000	450,000,000	500,000,000
당기손익-공정가치측정금융자산의 처분	264,253,222,603	501,972,603	
유형자산의 처분	182,498,981	9,000,000	127,202,872
무형자산의 처분	102,814,707	600,500	500,000,000
임차보증금 등의 감소	237,334,150	396,480,000	
정부보조금의 수취	866,318,841	531,648,713	295,938,319
기타투자자산의 감소			62,000,000
단기대여금의 증가	(1,148,745,080)	(641,000,000)	(4,798,240,000)
단기매매금융자산의 취득	(1,220,000)	(2,390,000)	(183,690,000)
금융상품의 취득	(3,083,520,779)	(1,814,695,293)	(11,775,184,123)
종속기업, 조인트벤처와 관계기업에 대한 투자자산의 취득	(6,527,420,000)	(3,423,578,115)	(10,000,000)
장기대여금의 증가	(66,543,300,000)	(107,427,470,000)	(60,810,688,000)
기타포괄손익-공정가치측정 금융자산의 취득	(100,000,000)	(1,095,532,250)	(1,643,148,051)

당기손익-공정가치측정 금융자산 취득	(187,106,200,000)	(83,395,837,403)	(610,627,680)
기타투자자산의 증가		(57,550,000)	
유형자산의 취득	(31,307,053,585)	(12,860,265,774)	(19,430,181,835)
무형자산의 취득	(46,317,500)	(1,025,470,354)	(421,806,826)
임차보증금 등의 증가	(325,886,150)	(1,291,899,400)	(36,380,000)
정부보조금의 사용	(575,360,841)	(488,128,713)	(303,252,385)
재무활동현금흐름	12,765,123,808	114,066,572,650	63,144,260,894
단기차입금의 증가	112,830,000,000	189,500,000,000	268,500,000,000
장기차입금의 증가	10,000,000,000		41,500,000,000
사채의 증가	20,000,000,000	16,724,980,000	35,000,000,000
보증금의 증가	491,061,200	510,367,400	98,060,000
유상증자 및 관련 환입	3,057,548	132,162,455,587	
자기주식의 처분			1,052,102,800
단기차입금의 상환	(109,130,000,000)	(185,800,000,000)	(253,800,000,000)
유동성장기차입금의 상환	(13,516,656,696)	(37,212,242,656)	(18,066,558,656)
유동성리스부채의 감소	(1,350,829,744)	(1,373,207,881)	(1,077,592,120)
보증금의 감소	(321,394,400)	(445,779,800)	(7,410,000)
자기주식의 취득			(1,012,904,230)
배당금의 지급	(6,240,114,100)		(9,041,436,900)
현금및현금성자산에 대한 환율변동효과	(1,947,308,308)	442,082,666	(667,115,626)
현금및현금성자산의순증가(감소)	26,727,079,362	(7,334,522,271)	(7,559,914,105)
기초현금및현금성자산	10,208,531,121	17,543,053,392	25,102,967,497
기말현금및현금성자산	36,935,610,483	10,208,531,121	17,543,053,392

5. 재무제표 주석

당기: 2022년 12월 31일 현재

전기: 2021년 12월 31일 현재

코스맥스 주식회사

1. 일반사항

코스맥스 주식회사(이하 "회사"라 함)는 2014년 3월 1일을 분할기준일로 코스맥스비티아이 주식회사(분할 전 상호: 코스맥스 주식회사)의 화장품제조부문이 인적분할되어 설립되었으며, 2014년에 유가증권시장에 변경상장하였습니다.

회사는 화장품 제조업을 주요 사업으로 영위하고 있는 화장품 연구개발 생산 전문 기업으로 화장품 ODM 전문 기업입니다.

회사는 경기도 화성시 향남읍 제약공단 2길 46에 본사 및 공장이 소재하고 있으며, 보고기간 말 현재 주요 주주 및 지분율현황은 다음과 같습니다.

주 주 명	당기말		전기말	
	소유주식수(주)	지분율(%)	소유주식수(주)	지분율(%)

코스맥스비티아이(주)	2,933,487	25.85	2,933,487	25.85
우리사주조합	270,102	2.38	305,178	2.69
합 계	3,203,589	28.23	3,238,665	28.54

2. 중요한 회계정책

재무제표는 보고기간말 현재 유효한 한국채택국제회계기준에 따라 작성되었으며, 재무제표를 작성하기 위하여 채택한 중요한 회계정책은 별도의 언급이 없는 한 전기 연차재무제표 작성시 채택한 회계정책과 동일하게 적용되었습니다.

재무제표 작성을 위하여 채택한 중요한 회계정책은 다음과 같습니다.

2.1 회계정책의 변경과 공시

2.1.1 회사가 채택한 제·개정 기준서

회사가 2022년 1월 1일 이후 개시하는 회계기간부터 적용한 제·개정 기준서 및 해석서는 다음과 같습니다.

(1) 기업회계기준서 제1103호 '사업결합' 개정 - 개념체계의 인용

사업결합 시 인식할 자산과 부채의 정의를 개정된 재무보고를 위한 개념체계를 참조하도록 개정되었으나, 기업회계기준서 제1037호 '충당부채, 우발부채 및 우발자산' 및 해석서 제2121호 '부담금'의 적용범위에 포함되는 부채 및 우발부채에 대해서는 해당 기준서를 적용하도록 예외를 추가하고, 우발자산이 취득일에 인식되지 않는다는 점을 명확히 하였습니다. 해당 기준서의 개정이 재무제표에 미치는 중요한 영향은 없습니다.

(2) 기업회계기준서 제1016호 '유형자산' 개정 - 의도한 사용 전의 매각금액

기업이 자산을 의도한 방식으로 사용하기 전에 생산된 품목의 판매에서 발생하는 수익을 생산원가와 함께 당기손익으로 인식하도록 요구하며, 유형자산의 취득원가에서 차감하는 것을 금지하고 있습니다. 해당 기준서의 개정이 재무제표에 미치는 중요한 영향은 없습니다.

(3) 기업회계기준서 제1037호 '충당부채, 우발부채 및 우발자산' 개정 - 손실부담계약: 계약 이행원가

손실부담계약을 식별할 때 계약이행원가의 범위를 계약 이행을 위한 증분원가와 계약 이행에 직접 관련되는 다른 원가의 배분이라는 점을 명확히 하였습니다. 해당 기준서의 개정이 재무제표에 미치는 중요한 영향은 없습니다.

(4) 기업회계기준서 제1116호 '리스' 개정 - 2021년 6월 30일 후에도 제공되는 코로나19 관련 임차료 할인 등

코로나19의 직접적인 결과로 발생한 임차료 할인 등이 리스변경에 해당하는지 평가하지 않을 수 있도록 하는 실무적 간편법의 적용대상이 2022년 6월 30일 이전에 지급하여야 할 리스료에 영향을 미치는 리스료 감면으로 확대되었습니다. 회사는 동 개정으로 인해 재무제표에 중요한 영향은 없습니다.

(5) 한국채택국제회계기준 연차개선 2018-2020

한국채택국제회계기준 연차개선 2018-2020은 2022년 1월 1일 이후 시작하는 회계연도부터 적용됩니다. 회사는 동 개정으로 인해 재무제표에 중요한 영향은 없습니다.

- 기업회계기준서 제1101호 '한국채택국제회계기준의 최초 채택': 최초채택기업인 종속기업
- 기업회계기준서 제1109호 '금융상품': 금융부채 제거 목적의 10% 테스트 관련 수수료
- 기업회계기준서 제1116호 '리스': 리스 인센티브
- 기업회계기준서 제1041호 '농림어업': 공정가치 측정

2.1.2 제정 또는 공표되었으나 아직 시행일이 도래하지 않았고, 회사가 조기 적용하지 않은

제·개정 기준서 및 해석서는 다음과 같습니다.

(1) 기업회계기준서 제1001호 '재무제표 표시' 개정 - 부채의 유동/비유동 분류

보고기간말 현재 존재하는 실질적인 권리에 따라 유동 또는 비유동으로 분류되며, 부채의 결제를 연기할 수 있는 권리의 행사가능성이나 경영진의 기대는 고려하지 않습니다. 또한, 부채의 결제에 자기지분상품의 이전도 포함되나, 복합금융상품에서 자기지분상품으로 결제하는 옵션이 지분상품의 정의를 충족하여 부채와 분리하여 인식된경우는 제외됩니다. 동 개정사항은 2023년 1월 1일 이후 시작하는 회계연도부터 적용하며, 조기적용이 허용됩니다. 회사는 동 개정으로 인해 재무제표에 중요한 영향은 없을 것으로 예상하고 있습니다.

(2) 기업회계기준서 제1117호 '보험계약' 제정

기업회계기준서 제1117호 '보험계약'은 기업회계기준서 제1104호 '보험계약'을 대체합니다. 보험계약에 따른 모든 현금흐름을 추정하고 보고시점의 가정과 위험을 반영한 할인율을 사용하여 보험부채를 측정하고, 매 회계연도별로 계약자에게 제공한 서비스(보험보장)를 반영하여 수익을 발생주의로 인식하도록 합니다. 또한, 보험사건과 관계없이 보험계약자에게 지급하는 투자요소(해약/만기환급금)는 보험수익에서 제외하며, 보험손익과 투자손익을 구분 표시하여 정보이용자가 손익의 원천을 확인할 수 있도록 하였습니다. 동 기준서는 2023년 1월 1일 이후 최초로 시작하는 회계연도부터 적용되며, 기업회계기준서 제1109호 '금융상품'을 적용한 기업은 조기적용이 허용됩니다. 회사는 동 개정으로 인해 재무제표에 중요한 영향은 없을 것으로 예상하고 있습니다.

(3) 기업회계기준서 제1001호 '재무제표 표시' - '회계정책'의 공시

중요한 회계정책을 정의하고 공시하도록 하며, 중요성 개념을 적용하는 방법에 대한 지침을 제공하기 위하여 국제회계기준 실무서 2 '회계정책 공시'를 개정하였습니다.

동 개정 사항은 2023년 1월 1일 이후 최초로 시작하는 회계연도부터 적용되며 조기적용이 허용됩니다. 회사는 동 개정으로 인해 재무제표에 중요한 영향은 없을 것으로 예상하고 있습니다.

(4) 기업회계기준서 제1008호 '회계정책, 회계추정의 변경 및 오류' - '회계추정'의 정의

회계추정을 정의하고, 회계정책의 변경과 구별하는 방법을 명확히 하였습니다. 동 개정 사항은 2023년 1월 1일 이후 최초로 시작하는 회계연도부터 적용되며 조기적용이 허용됩니다. 회사는 동 개정으로 인해 재무제표에 중요한 영향은 없을 것으로 예상하고 있습니다.

(5) 기업회계기준서 제1012호 '법인세' - 단일거래에서 생기는 자산과 부채에 대한 이연법인세

자산 또는 부채가 최초로 인식되는 거래의 최초 인식 예외 요건에 거래시점 동일한 가산할 일시적차이와 차감할 일시적차이를 발생시키지 않는 거래라는 요건을 추가하였습니다. 동 개정사항은 2023년 1월 1일 이후 시작하는 회계연도부터 적용하며, 조기적용이 허용됩니다. 회사는 동 개정으로 인해 재무제표에 중요한 영향은 없을 것으로 예상하고 있습니다.

(6) 기업회계기준서 제1001호 '재무제표 표시' - 행사가격 조정 조건이 있는 금융부채 평가 손익 공시

발행자의 주가 변동에 따라 행사가격이 조정되는 조건이 있는 금융상품의 전부나 일부가 금융부채로 분류되는 경우 그 금융부채의 장부금액과 관련 손익을 공시하도록 하였습니다. 동 개정사항은 2023년 1월 1일 이후 시작하는 회계연도부터 적용하며, 조기적용이 허용됩니다. 회사는 동 개정으로 인해 재무제표에 중요한 영향은 없을 것으로 예상하고 있습니다.

2.2 재무제표 작성기준

1) 회계기준

재무제표는 주식회사 등의 외부감사에 관한 법률에서 규정하고 있는 국제회계기준위원회의 국제회계기준을 채택하여 정한 회계처리기준인 한국채택국제회계기준에 따라 작성되었습니다.

2) 측정기준

재무제표는 금융상품 등 아래의 회계정책에서 별도로 언급하고 있는 사항을 제외하고는 역사적원가를 기준으로 작성되었습니다.

3) 기능통화와 표시통화

재무제표는 회사의 기능통화이면서 표시통화인 "원(KRW)"으로 표시되고 있으며 별도로 언급하고 있는 사항을 제외하고는 "원(KRW)" 단위로 표시되고 있습니다.

2.3 별도재무제표에서 종속기업, 관계기업 및 공동기업에 대한 투자

재무제표는 기업회계기준서 제1027호 '별도재무제표'에 따른 별도재무제표로서 지배기업, 관계기업의 투자자 또는 공동기업의 참여자가 투자자산을 피투자자의 보고된 성과와 순자산에 근거하지 않고 직접적인 지분투자에 근거하여 원가법으로 표시한 재무제표이며, 종속기업, 관계기업 또는 공동기업으로부터 배당을 받을 권리가 확정되는 시점에 그 배당금을 별도 재무제표에 당기손익으로 인식하고 있습니다.

2.4 외화환산

기능통화로 외화거래를 최초로 인식하는 경우에 거래일의 외화와 기능통화 사이의 현물환율을 외화금액에 적용하여 기록하며, 보고기간말 화폐성 외화항목은 마감환율로 환산하며, 역사적원가로 측정하는 비화폐성 외화항목은 거래일의 환율로 환산하고, 공정가치로 측정하는 비화폐성 외화항목은 공정가치가 결정된 날의 환율로 환산하고 있습니다.

화폐성항목의 결제시점에 생기는 외환차이와 화폐성항목의 환산에 사용한 환율이 회계기간 중 최초로 인식한 시점이나 전기의 재무제표 환산시점의 환율과 다르기 때문에 생기는 외환차이는 그 외환차이가 생기는 회계기간의 손익으로 인식하고 있으며, 일정요건을 충족하는 위험회피회계를 적용하는 외환차이 등은 기타포괄손익으로 보고하고 있습니다.

비화폐성항목에서 생긴 손익을 기타포괄손익으로 인식하는 경우에 그 손익에 포함된 환율변동효과도 기타포괄손익으로 인식하며, 비화폐성항목에서 생긴 손익을 당기손익으로 인식하는 경우에는 그 손익에 포함된 환율변동효과도 당기손익으로 인식하고 있습니다.

2.5 현금및현금성자산

회사는 보유현금과 요구불예금, 유동성이 매우 높은 단기 투자자산으로서 확정된 금액의 현금으로 전환이 용이하고 가치변동의 위험이 경미한 자산을 현금 및 현금성자산으로 분류하고 있습니다. 지분상품은 현금성자산에서 제외하고 있으며 다만 상환일이 정해져 있고 취득일로부터 상환일까지의 기간이 단기인 우선주와 같이 실질적인 현금성자산인 경우에는 현금성자산에 포함하고 있으며, 금융회사의 요구에 따라 즉시 상환하여야 하는 당좌차월은 현금 및 현금성자산의 구성요소에 포함하고 있습니다.

2.6 금융상품

1) 금융자산

금융자산은 금융상품의 계약당사자가 되는 때에만 재무상태표에 인식하고 있으며, 금융자산의 정형화된 매입이나 매도는 매매일 또는 결제일에 인식하고 있습니다. 금융상품의 최초 인식시점에 사업모형과 금융자산의 계약상 현금흐름의 특성에 따라 금융자산은 당기손익-공정가치측정금융자산, 기타포괄손익-공정가치측정금융자산, 상각후원가측정금융자산으로 분류하고 있습니다.

금융자산은 최초인식시 공정가치로 측정하고 있으며, 당기손익-공정가치금융자산이 아닌 경우 당해 금융자산의 취득과 직접 관련되는 거래원가는 최초인식하는 공정가치에 가산하여 측정하고 있습니다.

(가) 당기손익-공정가치측정금융자산

금융자산을 단기매매목적으로 보유하고 있거나, 당기손익-공정가치측정금융자산으로 지정하는 경우와 기타포괄손익-공정가치측정금융자산 또는 상각후원가측정금융자산으로 분류되지 않는 금융자산은 당기손익-공정가치측정금융자산으로 분류합니다.

또한 당기손익-공정가치측정금융자산의 지정이 서로 다른 기준에 따라 자산이나 부채를 측정하거나, 그에 따른 평가손익 등을 인식함으로써 발생할 수 있는 인식과 측정상의 불일치를 제거하거나 상당히 감소시킬 수 있는 경우에는 당기손익-공정가치 측정금융자산으로 지정할 수 있습니다.

당기손익-공정가치측정금융자산은 공정가치로 측정하며 공정가치 변동으로 인한 평가손익은 당기손익으로 인식하고 있습니다. 금융자산으로부터 획득한 배당금과 이자수익도 당기손익으로 인식합니다.

(나) 기타포괄손익-공정가치측정금융자산

채무증권 중 사업모형이 현금흐름 수취 및 매도 사업모형으로 분류되고 계약상 현금흐름이 원금과 이자만으로 구성되어 있는지에 대한 검토를 만족하는 금융자산이나 단기간 내 매도할 목적이 아닌 지분증권 중 기타포괄손익-공정가치측정금융자산으로 지정한 상품은 기타포괄손익-공정가치측정금융자산으로 분류하고 있습니다. 기타포괄손익-공정가치측정금융자산은 최초인식 후에 공정가치로 측정합니다. 공정가치의 변동으로 인하여 발생하는 손익은 유효이자율법에 따른 이자수익, 배당수익 및 손익으로 직접 인식되는 화폐성자산에 대한 외환차이를 제외하고는 자본의 기타포괄손익항목으로 인식하고 있습니다.

기타포괄손익-공정가치측정금융자산을 처분하는 경우 기타포괄손익으로 인식한 누적손익은 해당 기간의 당기손익으로 인식합니다. 다만, 기타포괄손익-공정가치측정 금융자산으로

지정한 지분증권에서 발생한 누적평가손익은 처분시 해당기간의 당기손익으로 인식되지 않습니다.

외화로 표시된 기타포괄손익-공정가치측정금융자산의 공정가치는 해당 외화로 측정되며 보고기간 말 현재 환율로 환산합니다. 공정가치 변동분 중 상각후원가의 변동으로 인한 환산차이에서 발생한 부분은 당기손익으로 인식하며 기타 변동은 자본으로 인식하고 있습니다.

(다) 상각후원가측정금융자산

사업모형이 현금흐름 수취로 분류되고 계약상 현금흐름 특성 평가를 만족하는 금융자산은 상각후원가측정금융자산으로 분류합니다. 최초 인식 후에는 유효이자율법을 사용한 상각후원가로 측정하며, 이자수익은 유효이자율법을 사용하여 인식합니다.

(라) 금융자산의 제거

금융자산의 현금흐름에 대한 계약상 권리가 소멸하거나, 금융자산의 현금흐름에 대한 권리를 양도하고 금융자산의 소유에 따른 위험과 보상의 대부분을 이전할 때 금융자산을 제거하고 있습니다. 만약, 금융자산의 소유에 따른 위험과 보상의 대부분을 보유하지도 않고 이전하지도 아니한 경우, 회사가 금융자산을 통제하고 있지도 않다면 금융자산을 제거하고, 금융자산을 계속 통제하고 있다면 그 양도자산에 대하여 지속적으로 관여하는 정도까지 계속하여 인식하고, 관련 부채를 함께 인식하고 있습니다.

2) 금융자산(채무상품)의 기대신용손실

당기손익-공정가치측정금융자산을 제외한 상각후원가측정금융자산 및 기타포괄손익-공정가치측정채무상품은 매 보고기간 말에 기대신용손실을 평가하고 있습니다. 손실충당금의 측정방식은 신용위험의 유의적인 증가 여부에 따라 결정됩니다. 금융자산의 최초 인식 후 신용위험의 유의적인 증가 여부에 따라 아래 표와 같이 3단계로 구분하여 12개월 기대신용손실이나 전체기간 기대신용손실에 해당하는 금액으로 손실충당금을 인식합니다.

구분		손실충당금
Stage 1	최초 인식 후 신용위험이 유의적으로 증가하지 않은 경우(주1)	12개월 기대신용손실: 보고기간 말 이후 12개월 내에 발생 가능한 금융상품의 채무불이행 사건으로 인한 기대신용손실
Stage 2	최초 인식 후 신용위험이 유의적으로 증가한 경우	전체기간 기대신용손실: 기대존속기간에 발생할 수 있는 모든 채무불이행 사건으로 인한 기대신용손실
Stage 3	신용이 손상된 경우	

(주1) 보고기간 말 신용위험이 낮은 경우에는 신용위험이 유의적으로 증가하지 않은 것으로 간주할 수 있음

최초 인식 시점에 신용이 손상된 금융자산에 대하여 최초 인식 후 전체기간 기대신용손실의 누적변동분만을 손실충당금으로 계상합니다.

기대신용손실은 일정 범위의 발생 가능한 결과를 확률가중된 값으로, 화폐의 시간가치를 반영하고, 보고기간 말에 과거사건, 현재 상황과 미래 경제적 상황에 대한 예측에 대한 과도한 원가나 노력 없이 이용할 수 있는 정보를 반영해 측정합니다.

3) 금융부채

금융부채는 금융상품의 계약당사자가 되는 때에만 재무상태표에 인식하고 있으며, 금융부채의 최초 인식시 당기손익-공정가치측정금융부채 또는 기타금융부채로 분류하고 공정가치로 측정하고 있습니다. 당기손익-공정가치측정금융부채를 제외하고는 해당 금융부채의 발생과 직접 관련되는 거래비용은 최초 측정시 공정가치에 차감하고 있습니다.

(가) 당기손익-공정가치측정금융부채

당기손익-공정가치측정금융부채는 최초 인식시점에 당기손익-공정가치측정금융부채로 지정한 금융부채를 포함하고 있습니다. 당기손익-공정가치측정금융부채는 최초 인식 후 공정가치로 측정하며, 공정가치의 변동은 당기손익으로 인식하고 있습니다. 한편, 최초 인식시점에 발행과 관련하여 발생한 거래비용은 발생 즉시 당기손익으로 인식하고 있습니다.

(나) 당기손익-공정가치측정금융부채로 분류되지 않는 금융부채

당기손익-공정가치측정금융부채로 분류되지 않는 금융부채는 다음의 금융부채를 제외하고는 최초인식 후 유효이자율법을 사용하여 상각후원가로 측정하고 있습니다.

금융자산의 양도가 제거 조건을 충족하지 못하거나 지속적관여접근법이 적용되는 경우에 발생하는 금융부채의 경우, 양도자산을 상각후원가로 측정한다면 양도자산과 관련부채의 순장부금액이 양도자가 보유하는 권리와 부담하는 의무의 상각후원가가 되도록 관련부채를 측정하며, 양도자산을 공정가치로 측정한다면 양도자산과 관련부채의 순장부금액이 양도자가 보유하는 권리와 부담하는 의무의 독립적으로 측정된 공정가치가 되도록 관련부채를 측정하고 있습니다.

금융보증부채(금융자산의 양도가 제거 조건을 충족하지 못하거나 지속적관여접근법이 적용되는 경우에 발생하는 금융부채 제외)와 시장이자율보다 낮은 이자율로 대출하기로 한 약정은 기대신용손실모형에 따른 손실충당금과 최초인식금액에서 이익누계액을 차감한 금액 중 큰 금액으로 측정됩니다.

(다) 금융부채의 제거

금융부채(또는 금융부채의 일부)는 소멸한 경우(즉, 계약상 의무가 이행, 취소 또는 만료된 경우)에만 재무상태표에서 제거하고 있습니다. 기존 차입자와 대여자가 실질적으로 다른 조건으로 채무상품을 교환하거나 기존 금융부채(또는 금융부채의 일부)의 조건이 실질적으로 변경된 경우 최초의 금융부채를 제거하고 새로운 금융부채를 인식하고 있으며, 소멸하거나 제 3자에게 양도한 금융부채(또는 금융부채의 일부)의 장부금액과 지급한 대가의 차액은 당기손익으로 인식하고 있습니다.

4) 금융자산과 금융부채의 상계

회사는 인식한 자산과 부채에 대해 법적으로 집행가능한 상계권리를 현재 보유하고 있으면서 순액으로 결제하거나 자산을 실현하는 동시에 부채를 결제할 의도를 가지고 있는 경우에 금융자산과 금융부채를 상계하고 재무상태표에 순액으로 표시하고 있습니다.

5) 부채와 자본의 분류

채무상품과 지분상품은 계약의 실질 및 금융부채와 지분상품의 정의에 따라 금융부채 또는 자본으로 분류하고 있습니다.

6) 파생상품

파생상품은 최초 인식시 계약일의 공정가치로 측정하고 이후 공정가치로 재측정하고있습니다.

(가) 내재파생상품

① 금융자산이 주계약인 복합계약

내재파생상품을 포함하는 금융자산은 복합계약 전체를 고려하여 분류를 결정하고 내재파생상품을 분리하여 인식하지 않습니다. 계약상 현금흐름이 원금과 이자로만 구성되어 있는지를 판단할 때에도 해당 복합계약 전체를 고려합니다.

② 그 밖의 복합계약(복합계약이 금융자산이 아닌 주계약을 포함하는 경우)

내재파생상품의 경제적 특성 및 위험이 주계약의 경제적 특성 및 위험과 밀접하게 관련되어 있지 않고, 내재파생상품과 동일한 조건을 가진 별도의 금융상품 등이 파생상품의 정의를 충족하며 복합계약의 공정가치 변동이 당기손익으로 인식되지 아니하는 경우 주계약과 분리하여 별도의 파생상품으로 회계처리하고 있습니다.

(나) 위험회피회계

회사는 특정위험으로 인해 인식된 자산이나 부채 또는 미인식된 확정계약의 전체 또는 일부의 공정가치 변동에 대한 위험회피의 경우 공정가치위험회피회계를 적용하며 특정위험으로 인해 인식된 자산이나 부채 또는 발생가능성이 매우 높은 예상거래의 현금흐름 변동에 대한 위험회피의 경우 현금흐름위험회피회계를 적용하고 있습니다.

위험회피회계를 적용하기 위하여 회사는 위험회피관계, 위험관리목적, 위험회피전략, 회피대상위험 및 위험회피효과 평가방법 등을 문서화하고 있습니다. 위험회피효과는 회피대상위험으로 인한 파생상품의 공정가치나 현금흐름의 변동이 위험회피대상항목의 공정가치나 현금흐름의 변동위험을 상쇄하는 효과를 의미합니다.

(다) 공정가치위험회피

위험회피수단으로 지정되고, 공정가치위험회피회계의 적용요건을 충족한 파생금융상품의 공정가치 변동은 당기손익으로 인식하고 있으며, 회피대상위험으로 인한 위험회피대상항목의 공정가치 변동도 당기손익으로 인식하고 있습니다. 단, 위험회피대상항목이 지분상품이며, 공정가치의 변동을 기타포괄손익으로 표시하기로 선택한 경우에는 위험회피수단의 손익 및 회피대상위험으로 인한 위험회피대상항목의 손익을 기타포괄손익으로 인식하고 있습니다. 공정가치위험회피회계는 위험회피수단이 소멸, 매각, 행사 또는 종료되거나 공정가치위험회피회계의 적용조건을 더 이상 충족하지 않을 경우 중단됩니다. 회피대상위험으로 인한 위험회피대상항목의 장부금액 조정액은 위험회피회계가 중단된 날부터 상각하여 당기손익으로 인식하고 있습니다.

(라) 현금흐름위험회피

위험회피수단으로 지정되고 현금흐름위험회피회계의 적용요건을 충족한 파생상품의 공정가치 변동분 중 위험회피에 효과적인 부분은 기타포괄손익으로 처리하며, 위험회피에 비효과적인 부분은 당기손익으로 인식하고 있습니다. 현금흐름위험회피회계는 위험회피수단이 소멸, 매각, 행사 또는 종료되거나, 현금흐름위험회피회계의 적용요건을 더 이상 충족하지 않을 경우 중단됩니다. 현금흐름위험회피회계를 중단하는 경우에 위험회피대상의 미래 현금흐름이 여전히 발생할 것으로 예상되는 경우에 현금흐름위험회피적립금 누계액은 미래 현금흐름이 생길 때까지 또는 현금흐름위험회피적립금이 차손이며 그 차손의 전부나 일부가 미래기간에 회복되지 않을 것으로 예상될 때까지 현금흐름위험회피적립금에 남겨두고 있습니다.

다만, 위험회피대상의미래현금흐름이 더 이상 발생할 것으로 예상되지 않는 경우에는 현금흐름위험회피적립금 누계액은 즉시 당기손익으로 인식합니다.

(마) 해외사업장순투자의 위험회피

해외사업장에 대한 순투자 위험회피의 경우, 위험회피에 효과적인 부분은 기타포괄손익으로 인식하며, 위험회피에 비효과적인 부분은 당기손익으로 인식하고 있습니다. 위험회피에 효과적이어서 기타포괄손익으로 인식한 부분은 향후 그 해외사업장을 처분하거나 그 해외사업장의 일부를 처분하는 시점에 기업회계기준서 제1021호 '환율변동효과'에 따라 재분류조정으로 기타포괄손익에서 당기손익으로 재분류합니다.

2.7 재고자산

재고자산의 취득원가는 매입원가, 전환원가 및 재고자산을 현재의 장소에 현재의 상태로 이르게 하는데 발생한 기타 원가 모두를 포함하고 있으며, 재고자산의 단위원가는 이동평균법을 사용하여 결정하고 있습니다.

재고자산은 취득원가와 순실현가능가치 중 낮은 금액으로 측정하고 있습니다. 순실현가능가치는 통상적인 영업과정의 예상 판매가격에서 예상되는 추가 완성원가와 판매비용을 차감한 금액으로서 매 후속기간에 순실현가능가치를 재평가하고 있습니다.

재고자산의 판매시 관련된 수익을 인식하는 기간에 재고자산의 장부금액을 비용으로인식하고 있으며 재고자산을 순실현가능가치로 감액한 평가손실과 모든 감모손실은 감액이나 감모가 발생한 기간에 비용으로 인식하며, 순실현가능가치의 상승으로 인한 재고자산 평가손실의 환입은 환입이 발생한 기간의 비용으로 인식된 재고자산 금액의 차감액으로 인식하고 있습니다.

2.8 투자부동산

투자부동산은 임대수익이나 시세차익 또는 두 가지 모두를 얻기 위하여 회사가 보유하고 있는 부동산으로서 최초 인식시점에 원가로 측정하고 거래원가는 최초 측정에 포함하고 있습니다. 최초 인식 이후 투자부동산은 취득원가에서 감가상각누계액과 손상차손누계액을 차감한 금액을 장부금액으로 표시하고 있습니다.

후속원가는 자산으로부터 발생하는 미래경제적효익이 유입될 가능성이 높으며, 자산의 원가를 신뢰성 있게 측정할 수 있는 경우 자산의 장부금액에 포함하거나 적절한 경우 별도의 자산으로 인식하고 있으며, 일상적인 수선·유지와 관련하여 발생하는 원가는 발생시점에 당기손익으로 인식하고 있습니다.

투자부동산 중 토지에 대해서는 감가상각을 하지 않으며, 토지를 제외한 투자부동산은 경제적 내용연수에 따라 정액법으로 상각하고 있습니다. 투자부동산의 감가상각방법, 잔존가치 및 내용연수는 매 보고기간말에 재검토하고 있으며, 이를 변경하는 것이 적절하다고 판단되는 경우 회계추정의 변경으로 회계처리하고 있습니다.

부동산의 용도가 변경되는 경우에만 투자부동산의 대체가 발생하고 있으며 투자부동산, 자가사용부동산, 재고자산 사이에 대체가 발생할 때에 대체 전 자산의 장부금액을 승계하고 있습니다.

투자부동산을 처분하거나, 투자부동산의 사용을 영구히 중지하고 처분으로도 더 이상의 경제적효익을 기대할 수 없는 경우에는 재무상태표에서 제거하고 있으며, 투자부동산의 폐기

나 처분으로 발생하는 손익은 순처분금액과 장부금액의 차액이며 폐기나 처분이 발생한 기간에 당기손익으로 인식하고 있습니다.

2.9 유형자산

유형자산은 최초 인식시점에 원가로 측정하고 최초 인식 이후 취득원가에서 감가상각누계액과 손상차손누계액을 차감한 금액을 장부금액으로 표시하고 있습니다. 유형자산의 원가는 관세 및 환급불가능한 취득 관련 세금을 가산하고 매입할인과 리베이트 등을 차감한 구입가격, 경영진이 의도하는 방식으로 자산을 가동하는 데 필요한 장소와 상태에 이르게 하는 데 직접 관련되는 원가와 자산을 해체, 제거하거나 부지를 복구하는 데 소요될 것으로 최초에 추정되는 원가로 구성되고 있습니다.

후속원가는 자산으로부터 발생하는 미래경제적효익이 유입될 가능성이 높으며, 자산의 원가를 신뢰성 있게 측정할 수 있는 경우 자산의 장부금액에 포함하거나 적절한 경우 별도의 자산으로 인식하고 있으며, 일상적인 수선·유지와 관련하여 발생하는 원가는 발생시점에 당기손익으로 인식하고 있습니다.

유형자산 중 토지에 대해서는 감가상각을 하지 않으며, 토지를 제외한 유형자산은 아래의 내용연수와 감가상각방법을 적용하여 감가상각하고 있습니다.

구 분	내 용 연 수	감가상각방법
건 물	40년	정액법
구 축 물	20년	정액법
기 계 장 치	8년	정액법
기타	5년	정액법
사용권자산	2~3년	정액법

유형자산을 구성하는 일부의 원가가 당해 유형자산의 전체원가에 비교하여 유의적이란 면 해당 유형자산을 감가상각할 때 그 부분은 별도로 구분하여 감가상각하고 있습니다.

유형자산의 감가상각방법, 잔존가치 및 내용연수는 매 보고기간말에 재검토하고 있으며, 이를 변경하는 것이 적절하다고 판단되는 경우 회계추정의 변경으로 회계처리하고 있습니다.

유형자산의 장부금액은 처분하는 때, 사용이나 처분을 통하여 미래경제적효익이 기대되지 않을 때 제거하고 있으며 제거로 인하여 발생하는 손익은 자산을 제거할 때 당기손익으로 인식하고 있습니다.

2.10 무형자산

회사는 자산에서 발생하는 미래경제적효익이 기업에 유입될 가능성이 높고 자산의 원가를 신뢰성 있게 측정할 수 있는 경우에 무형자산으로 인식하고 있으며, 최초 인식 후에 무형자산은 원가에서 상각누계액과 손상차손누계액을 차감한 금액을 장부금액으로 하고 있습니다.

1) 개별취득

개별 취득하는 무형자산의 원가는 구입가격(매입할인과 리베이트를 차감하고 수입관세와 환급받을 수 없는 제세금을 포함)과 자산을 의도한 목적에 사용할 수 있도록 준비하는 데 직접 관련되는 원가로 구성되고 있습니다.

2) 영업권

사업결합과 관련하여 이전대가, 피취득자에 대한 비지배지분의 금액 및 단계적으로 이루어지는 사업결합의 경우 회사가 이전에 보유하고 있던 피취득자에 대한 지분의 취득일의 공정가치의 합계금액이 취득일의 식별가능한 취득 자산과 인수 부채의 순액을 초과하는 경우 그 초과금액을 영업권으로 인식하고 있습니다.

3) 사업결합으로 인한 취득

사업결합으로 취득하는 영업권과 분리하여 인식하는 무형자산의 취득원가는 취득일의 공정가치로 측정하고 있습니다.

4) 내부적으로 창출한 무형자산

연구(또는 내부 프로젝트의 연구단계)에서 발생한 지출은 발생시점에 비용으로 인식하고 있으며, 무형자산을 사용하거나 판매하기 위해 그 자산을 완성할 수 있는 기술적 실현가능성, 무형자산을 완성하여 사용하거나 판매하려는 기업의 의도, 무형자산을 사용하거나 판매할 수 있는 기업의 능력, 무형자산이 미래경제적효익을 창출하는 방법, 무형자산의 개발을 완료하고 그것을 판매하거나 사용하는 데 필요한 기술적, 재정적 자원 등의 입수가능성, 개발과정에서 발생한 무형자산 관련 지출을 신뢰성 있게 측정할 수 있는 기업의 능력을 모두 제시할 수 있는 경우에만 개발활동(또는 내부 프로젝트의 개발단계)에서 발생한 무형자산을 인식하고 있습니다. 내부적으로 창출한 무형자산의 원가는 무형자산의 인식기준을 최초로 충족시킨 이후에 발생한 지출금액의 합으로 하며 그 자산의 창출, 제조 및 경영자가 의도하는 방식으로 운영될 수 있게 준비하는 데 필요한 직접 관련된 모든 원가를 포함하고 있습니다. 내부적으로 창출한 영업권은 자산으로 인식하지 아니하고 있습니다.

5) 내용연수 및 상각

내용연수가 유한한 무형자산의 경우 상각대상금액은 자산이 사용가능한 때부터 내용연수동안 정액법으로 배분하고 있습니다. 상각대상금액은 잔존가치를 차감하여 결정하고 있으며, 잔존가치는 내용연수 종료 시점에 제 3자가 자산을 구입하기로 한 약정이 있거나, 무형자산의 활성화시장이 있어 잔존가치를 그 활성화시장에 기초하여 결정할 수 있고 그러한 활성화시장이 내용연수 종료 시점에 존재할 가능성이 높은 경우를 제외하고는 영(0)으로 하고 있습니다. 내용연수가 유한한 무형자산의 상각기간과 상각방법은 매 보고기간말에 재검토하고 있으며 이를 변경하는 것이 적절하다고 판단되는 경우 회계추정의 변경으로 회계처리하고 있습니다.

내용연수가 비한정인 무형자산은 상각하지 아니하며, 매 보고기간말 혹은 손상을 시사하는 징후가 있을 때 회수가능액과 장부금액을 비교하여 손상검사를 수행하고 있습니다. 무형자산의 내용연수가 비한정이라는 평가를 계속하여 정당화하는지를 매 보고기간말에 재검토하여 적절하지 않은 경우 회계추정의 변경으로 처리하고 있습니다. 회원권은 이용 가능 기간에 대하여 예측가능한 제한이 없으므로 내용연수가 한정되지 않아 상각되지 않습니다. 한정된 내용연수를 가지는 다음의 무형자산은 추정내용연수동안 정액법으로 상각됩니다.

구 분	내 용 연 수	상각방법
산업재산권	5~10년	정액법

컴퓨터 소프트웨어	5년	정액법
기타의무형자산	비한정	-

6) 무형자산의 제거

무형자산은 처분하는 때, 사용이나 처분으로부터 미래경제적효익이 기대되지 않을 때 재무상태표에서 제거하며 무형자산의 제거로 인하여 발생하는 이익이나 손실은 순매각가액과 장부금액의 차이로 결정하고 자산을 제거할 때 당기손익으로 인식하고 있습니다.

2.11 차입원가

회사는 의도된 용도로 사용하거나 판매가능한 상태에 이르게 하는 데 상당한 기간을 필요로 하는 적격자산의 취득, 건설 또는 생산과 직접 관련된 차입원가는 당해 자산 원가의 일부로 자본화하고 있으며 기타 차입원가는 발생기간에 비용으로 인식하고 있습니다.

적격자산을 취득하기 위한 목적으로 특정하여 차입한 자금에 한하여 회계기간동안 그 차입금으로부터 실제 발생한 차입원가에서 당해 차입금의 일시적 운용에서 생긴 투자수익을 차감한 금액을 자본화가능차입원가로 결정하고 있습니다. 일반적인 목적으로 자금을 차입하고 이를 적격자산의 취득을 위해 사용하는 경우에 한하여 당해 자산관련 지출액에 자본화이자율을 적용하는 방식으로 자본화가능차입원가를 결정하고 있으며, 자본화이자율은 회계기간에 존재하는 기업의 차입금(적격자산을 취득하기 위해 특정 목적으로 차입한 자금 제외)에서 발생한 차입원가를 가중평균하여 산정하며 회계기간동안 자본화한 차입원가는 당해 기간동안 실제 발생한 차입원가를 초과할 수 없습니다.

2.12 정부보조금

회사는 정부보조금에 부수되는 조건의 준수와 보조금 수취에 대한 합리적인 확신이 있을 경우에만 정부보조금을 인식하고 있으며 시장이자율보다 낮은 이자율의 정부대여금의 효익은 정부보조금으로 처리하고 있습니다.

수익관련정부보조금은 정부보조금으로 보전하려 하는 관련원가와 대응시키기 위해 필요한 기간에 걸쳐 체계적인 기준에 따라 정부보조금을 수익으로 인식하며, 자산관련정부보조금은 자산의 장부금액을 결정할 때 차감하여 표시하고 감가상각자산의 내용연수에 걸쳐 감가상각비를 감소시키는 방식으로 당기손익으로 인식하고 있습니다.

이미 발생한 비용이나 손실에 대한 보전 또는 향후의 관련원가 없이 회사에 제공되는즉각적인 금융지원으로 수취하는 정부보조금은 정부보조금을 수취할 권리가 발생하는 기간에 수익으로 인식하며, 비화폐성자산을 정부보조금으로 수취하는 경우 비화폐성자산의 공정가치를 평가하여 보조금과 자산 모두를 그 공정가치로 회계처리하고 있습니다.

상환의무가 발생하게 된 정부보조금은 회계추정의 변경으로 회계처리하고 있습니다.

2.13 리스

리스는 리스제공자가 대가와 교환하여 식별되는 자산의 사용 통제권을 일정기간 동안 리스이용자에게 이전하는 계약입니다. 회사는 계약의 약정시점에, 계약 자체가 리스인지, 계약이 리스를 포함하는지를 판단합니다.

리스이용자 및 리스제공자는 리스계약이나 리스를 포함하는 계약에서 계약의 각 리스요소를 리스가 아닌 요소(이하 '비리스요소'라고 함)와 분리하여 리스로 회계처리합니다. 다만, 회사

는 리스이용자로서의 회계처리에서 실무적 간편법을 적용하여 비리스요소를 리스요소와 분리하지 않고 각 리스요소와 관련 비리스요소를 하나의 리스요소로 회계처리합니다.

회사는 리스개시일에 기초자산을 사용할 권리를 나타내는 사용권자산과 리스료를 지급할 의무를 나타내는 리스부채를 인식합니다. 다만 회사는 단기리스와 소액기초자산리스에 대하여 리스이용자의 인식, 측정 및 표시 규정을 적용하지 않는 예외규정을선택하였습니다.

사용권자산은 리스개시일에 원가로 측정하고, 후속적으로 원가에서 감가상각누계액과 손상차손누계액을 차감하고, 리스부채의 재측정에 따른 조정을 반영하여 측정합니다. 또한 사용권자산은 리스개시일부터 사용권자산의 내용연수 종료일과 리스기간종료일 중 이른 날까지 감가상각합니다. 사용권자산은 재무상태표에 '유형자산'으로 분류합니다.

리스부채는 리스개시일 현재 지급되지 않은 리스료의 현재가치로 측정됩니다. 리스의 내재이자율을 쉽게 산정할 수 있는 경우에는 그 이자율로 리스료를 할인하며 그 이자율을 쉽게 산정할 수 없는 경우에는 리스이용자의 증분차입이자율을 사용합니다. 리스부채는 후속적으로 리스부채에 대한 이자비용만큼 증가하고, 지급한 리스료를 반영하여 감소합니다. 잔존가치보증에 따라 지급할 것으로 예상되는 금액의 변동, 지수나 요율(이율)의 변동, 리스기간의 변경, 매수선택권이나 연장선택권의 행사여부평가의 변동에 따라 미래 리스료가 변경되는 경우에 리스부채를 재측정합니다. 리스부채는 재무상태표에 '유동성장기부채' 또는 '장기차입금'으로 분류합니다.

단기리스(리스개시일에 리스기간이 12개월 이하인 리스)와 소액자산리스의 경우 예외 규정을 선택하여 리스료를 리스기간에 걸쳐 정액기준으로 비용을 인식합니다.

2.14 충당부채

충당부채는 과거사건의 결과로 현재의무가 존재하고, 당해 의무를 이행하기 위하여 경제적 효익을 갖는 자원이 유출될 가능성이 높으며 당해 의무의 이행에 소요되는 금액을 신뢰성 있게 추정할 수 있는 경우에 인식하고 있습니다.

충당부채로 인식하는 금액은 현재의무를 보고기간말에 이행하기 위하여 소요되는 지출에 대한 최선의 추정치로서 최선의 추정치를 구할 때에는 관련된 사건과 상황에 대한 불가피한 위험과 불확실성을 고려하고 있습니다. 화폐의 시간가치 효과가 중요한 경우 충당부채는 의무를 이행하기 위하여 예상되는 지출액의 현재가치로 평가하고 있으며 할인율은 부채의 고유한 위험과 화폐의 시간가치에 대한 현행 시장의 평가를 반영한 세전 이율이며 이 할인율에 반영되는 위험에는 미래 현금흐름을 추정할 때 고려된 위험은 반영하지 아니하고 있습니다. 현재의무를 이행하기 위하여 소요되는 지출 금액에 영향을 미치는 미래사건이 발생할 것이라는 충분하고 객관적인 증거가 있는 경우에는 그러한 미래사건을 감안하여 충당부채 금액을 추정하고 있으며, 자산의 예상처분이익은 충당부채를 측정하는 데 고려하지 아니하고 있습니다.

충당부채를 결제하기 위하여 필요한 지출액의 일부 또는 전부를 제 3자가 변제할 것이 예상되는 경우 회사가 의무를 이행한다면 변제를 받을 것이 거의 확실하게 되는 때에 한하여 변제금액을 인식하고 별도의 자산으로 회계처리하고 있으며 자산으로 인식하는 금액은 관련 충당부채 금액을 초과할 수 없습니다.

매 보고기간말마다 충당부채의 잔액을 검토하고, 보고기간말 현재 최선의 추정치를 반영하

여 조정하며 의무이행을 위하여 경제적효익을 갖는 자원이 유출될 가능성이 더 이상 높지 아니한 경우에는 관련 증당부채를 환입하고 있습니다. 증당부채는 최초인식과 관련있는 지출에만 사용하고 있습니다.

2.15 자기주식

회사가 자기지분상품을 재취득하는 경우 이러한 지분상품은 자본에서 자기주식의 과목으로 하여 차감하고 있습니다. 자기지분상품을 매입 또는 매도하거나 발행 또는 소각하는 경우의 손익은 당기손익으로 인식하지 아니하고 있습니다.

2.16 수익

회사는 기업회계기준서 제1115호 '고객과의 계약에서 생기는 수익'의 적용범위에 포함되는 고객과의 모든 계약에 5단계 수익인식모형(① 계약 식별 → ② 수행의무 식별 → ③ 거래가격 산정 → ④ 거래가격을 수행의무에 배분 → ⑤ 수행의무 이행 시 수익 인식)을 적용하여 수익을 인식합니다.

1) 수행의무의 식별

회사는 고객에게 화장품위탁제조를 통한 제품매출, 원부재료매출, 기타매출 그리고 수수료수익 등 다양한 영리활동을 영위하고 있습니다. 기업회계기준서 제1115호 적용 시 회사의 화장품위탁제조와 관련하여 고객사로부터 부재료를 공급받는 경우, 해당부자재의 실질 소유권이 고객사에 있어 해당 부자재에 대한 보관장소를 제공하는 부자재보관용역과 제품수출시 Incoterms Group C 조건(무역조건 CIF 등) 따라 고객에게 통제가 이전된 이후 매도인이 운송서비스를 제공하므로 해당 운송서비스를 별도의 수행의무로 인식하여야 합니다. 또한 회사는 고객사에 임상비, 개발비, 몰드제작비용을 청구하고 있으며 일부는 기타매출로, 일부는 제품판매단가에 반영하여 수익을 인식하고 있습니다. 제품판매단가에는 이미 회사가 제품개발을 위하여 수행한 임상용역, 개발용역에 대한 대가가 포함되어 있습니다. 이러한 수행의무의 식별은 재무제표에 중대한 영향을 미치지 않습니다.

2) 유의적인 금융요소

회사의 매출 중 일부 거래처에 대한 매출채권은 계약상 60일 내 회수를 조건으로 하고 있으나, 실질적으로는 1년을 초과하여 회수하고 있습니다. 따라서 대금의 회수가 암묵적으로 1년을 초과하여 예상되는 경우 총 매출액의 현재가치를 수익으로 인식하고 할인액은 회수예상 시점까지 이자수익으로 인식하여 총 거래대금을 인식하는 것이타당합니다. 이러한 계약에 있는 유의적인 금융요소는 금액적 중요성으로 봤을 때 재무제표에 중대한 영향을 미치지 않습니다.

3) 거래가격의 배분

회사는 기업회계기준서 제1115호 적용 시 하나의 계약에서 식별된 여러 수행의무에 상대적 개별 판매가격을 기초로 거래가격을 배분합니다. 회사는 각 수행의무의 개별 판매가격을 추정하기 위하여 '시장평가 조정 접근법'을 사용하며, 예외적으로 일부 거래에 대해서는 예상원가를 예측하고 적절한 이윤을 더하는 '예상원가 이윤 가산 접근법'을 사용하고 있습니다.

2.17 종업원급여

1) 단기종업원급여

단기종업원급여는 임금, 사회보장분담금, 종업원이 관련 근무용역을 제공하는 회계기간의 말부터 12개월 이내에 결제될 유급연차휴가 또는 유급병가 등과 같은 단기유급휴가, 종업원이 관련 근무용역을 제공하는 회계기간의 말부터 12개월 이내에 지급될 이익분배금과 상여금

및 현직종업원을 위한 비화폐성급여를 포함하고 있습니다. 종업원이 회계기간에 근무용역을 제공한 때 근무용역과 교환하여 지급이 예상되는 단기종업원급여의 할인되지 않은 금액을 이미 지급한 금액을 차감한 후 미지급비용으로 인식하며, 이미 지급한 금액이 해당 급여의 할인되지 않은 금액보다 많은 경우에는 그 초과액 때문에 미래 지급액이 감소하거나 현금이 환급되는 만큼을 선급비용으로 인식하며, 다른 한국채택국제회계기준서에 따라 해당 급여를 자산의 원가에 포함하는 경우를 제외하고는 비용으로 인식하고 있습니다.

2) 퇴직급여

(가) 확정기여제도

확정기여제도는 회사가 별개의 실체(기금)에 고정 기여금을 납부하고 회사의 법적의무나 의 제의무는 기금에 출연하기로 약정한 금액으로 한정되며 종업원이 받을 퇴직급여액은 회사와 종업원이 퇴직급여제도가 보험회사에 출연하는 기여금과 그 기여금에서 발생하는 투자수익에 따라 결정되는 퇴직급여제도입니다. 일정기간 종업원이 근무용역을 제공하였을 때 그 근무용역과 교환하여 확정기여제도에 납부해야 할 기여금은 이미 납부한 기여금을 차감한 후 미지급비용으로 인식하고, 이미 납부한 기여금이 보고기간말 이전에 제공된 근무용역에 대해 납부하여야 하는 기여금을 초과하는 경우에는 초과 기여금 때문에 미래 지급액이 감소하거나 현금이 환급되는 만큼을 선급비용으로 인식하며, 다른 한국채택국제회계기준서에 따라 해당 기여금을 자산의 원가에 포함하는 경우를 제외하고는 비용으로 인식하고 있습니다.

(나) 확정급여제도

확정급여제도는 확정기여제도 이외의 모든 퇴직급여제도로서 순확정급여부채로 인식하는 금액은 보고기간말 현재 확정급여채무의 현재가치에서 관련 확정급여채무를 직접 결제하는데 사용할 수 있는 사외적립자산의 보고기간말 현재 공정가치를 차감한 금액이며, 확정급여채무는 매년 독립적인 보험계리법인에 의해 예측단위적립방식에 따라 산정하고 있습니다.

확정급여채무의 현재가치는 급여가 지급될 통화로 표시되고 관련 확정급여부채의 지급시점과 만기가 유사한 우량회사채의 시장수익률로 기대미래현금유출액을 할인하여 산정하고 있습니다.

확정급여원가 중 근무원가와 순확정급여부채(자산)의 순이자자는 당기손익으로 인식하며, 순확정급여부채(자산)의 재측정요소는 기타포괄손익으로 인식하고 있습니다. 한편, 기타포괄손익에 인식되는 순확정급여부채(자산)의 재측정요소는 후속기간에 당기손익으로 재분류하지 아니하고 있습니다.

부의 순확정급여부채인 순확정급여자산은 제도로부터 환급받거나 제도에 대한 미래기여금이 절감되는 방식으로 이용가능한 경제적효익의 현재가치의 합계를 한도로 인식하고 있습니다.

회사가 급여를 과거근무용역에 귀속시키는 확정급여제도를 새로 도입하거나 기존의 확정급여제도에서 과거근무용역에 대하여 지급해야 하는 급여를 변경하는 경우 발생하는 과거근무원가는 제도개정으로 인하여 발생하는 부채의 변동금액으로 측정하고 즉시 비용으로 인식하고 있습니다.

3) 기타장기종업원급여

기타장기종업원급여는 종업원이 관련 근무용역을 제공한 회계기간의 말부터 12개월이 지난 후에 결제될 것으로 예상되는 장기유급휴가, 그 밖의 장기근속급여, 장기장애급여, 이익분배금과 상여금, 이연보상을 포함하고 있습니다. 기타장기종업원급여와 관련하여 부채로 인식할 금액은 보고기간말 현재 확정급여채무의 현재가치에서 관련 확정급여채무를 직접 결제하는데 사용할 수 있는 사외적립자산의 보고기간말 현재 공정가치를 차감하여 인식하고 있습니다.

4) 해고급여

해고급여에 대한 부채와 비용은 회사가 해고급여의 제안을 더 이상 철회할 수 없을 때와 기

업회계기준서 제1037호 '충당부채, 우발부채, 우발자산'의 적용범위에 포함되고 해고급여의 지급을 수반하는 구조조정에 대한 원가를 인식할 때 중 이른 날에 인식합니다.

2.18 자산손상

재고자산, 기업회계기준서 제1115호 '고객과의 계약에서 생기는 수익'에 따라 인식하는 계약 자산과 계약을 체결하거나 이행하기 위해 든 원가에서 생기는 자산, 이연법인세자산, 종업원 급여에서 생기는 자산, 금융자산, 공정가치로 측정되는 투자부동산, 매각예정비유동자산 등을 제외한 모든 자산의 손상은 아래의 방법으로 손상차손을 인식하고 있습니다.

내용연수가 비한정인 무형자산, 아직 사용할 수 없는 무형자산 및 사업결합으로 취득한 영업권에 대해서는 자산손상을 시사하는 징후가 있는지에 관계없이 매년 회수가능액을 추정하고 장부금액과 비교하여 손상검사를 하고 있으며, 그 외의 자산은 매 보고기간말마다 자산손상을 시사하는 징후가 있는지를 검토하고 그러한 징후가 있다면 개별 자산별로 회수가능액을 추정하며 개별 자산의 회수가능액을 추정할 수 없다면 그 자산이 속하는 현금창출단위의 회수가능액을 추정하고 있습니다.

자산의 회수가능액은 자산 또는 현금창출단위의 순공정가치와 사용가치 중 더 많은 금액으로 측정하고 있습니다. 자산의 회수가능액이 장부금액에 미달하는 경우 자산의 장부금액을 회수가능액으로 감소시키며, 손상차손은 즉시 당기손익으로 인식하고 있습니다.

손상검사 목적상 사업결합으로 취득한 영업권은 사업결합으로 인한 시너지효과의 혜택을 받게 될 것으로 기대되는 각 현금창출단위에 취득일로부터 배분되고 있습니다. 영업권이 배분된 현금창출단위에 대해서는 매년 그리고 손상을 시사하는 징후가 있을 때마다 영업권을 포함한 현금창출단위의 장부금액과 회수가능액을 비교하여 손상검사를 하고 있으며 현금창출단위의 장부금액이 회수가능액을 초과하는 경우에는 손상차손을 인식하고 있습니다. 현금창출단위의 손상차손은 우선 현금창출단위에 배분된 영업권의 장부금액을 감소시키고 그 다음 현금창출단위에 속하는 다른 자산에 각각 장부금액에 비례하여 배분하고 있습니다.

매 보고기간말마다 영업권을 제외한 자산에 대해 과거에 인식한 손상차손이 더 이상 존재하지 않거나 감소된 것을 시사하는 징후가 있는지를 검토하여 징후가 있는 경우 당해 자산의 회수가능액을 추정하고 있으며 직전 손상차손의 인식시점 이후 회수가능액을 결정하는 데 사용된 추정치에 변화가 있는 경우에만 환입하고 있습니다. 손상차손환입으로 증가된 장부금액은 과거에 손상차손을 인식하기 전 장부금액의 감가상각 또는 상각 후 잔액을 초과할 수 없으며, 손상차손환입은 즉시 당기손익으로 인식하고 있습니다. 현금창출단위의 손상차손환입은 현금창출단위를 구성하는 자산들(영업권 제외)의 장부금액에 비례하여 배분하며, 영업권에 대해 인식한 손상차손은 후속기간에 환입하지 않고 있습니다.

2.19 법인세

법인세비용(수익)은 당기법인세비용(수익)과 이연법인세비용(수익)으로 구성되고 있습니다. 당기법인세와 이연법인세는 수익이나 비용으로 인식하여 당기손익에 포함하고 있으며, 동일 회계기간 또는 다른 회계기간에 자본에 직접 가감되는 항목과 관련된 당기법인세와 이연법인세는 자본에 직접 가감하고 있습니다.

1) 당기법인세

당기법인세는 회계기간의 과세소득(세무상결손금)에 대하여 납부할(환급받을) 법인세액이며, 과세소득(세무상결손금)은 과세당국이 제정한 법규에 따라 납부할(환급받을) 법인세를 산

출하는 대상이 되는 회계기간의 이익(손실)으로서 포괄손익계산서의 손익과는 차이가 있습니다.

당기 및 과거기간의 당기법인세부채(자산)는 보고기간말까지 제정되었거나 실질적으로 제정된 세율(및 세법)을 사용하여, 과세당국에 납부할(과세당국으로부터 환급받을) 것으로 예상되는 금액으로 측정하고 있습니다.

당기 및 과거기간의 당기법인세 중 납부되지 않은 부분을 부채로 인식하며, 과거기간에 납부하여야 할 금액을 초과해서 납부하였다면 그 초과금액은 자산으로 인식하고 있으며, 과거 회계기간의 당기법인세에 대하여 소급공제가 가능한 세무상결손금과 관련된 혜택은 자산으로 인식하고 있습니다.

2) 이연법인세

회사는 모든 가산할 일시적차이에 대하여 이연법인세부채를 인식하고 있습니다. 다만 영업을 최초로 인식하는 경우와 자산·부채가 최초로 인식되는 거래가 사업결합거래가 아니고 거래 당시의 회계이익이나 과세소득(세무상결손금)에 영향을 미치지 아니하는 거래인 경우 및 종속기업·지점 및 관계기업에 대한 투자자산 그리고 공동약정투자지분과 관련된 가산할 일시적차이에 대하여 지배기업·투자자 또는 참여자가 일시적차이의 소멸시점을 통제할 수 있고 예측가능한 미래에 일시적차이가 소멸하지 않을 가능성이 높을 경우에 발생하는 이연법인세부채는 인식하지 아니하고 있습니다.

회사는 차감할 일시적차이가 사용될 수 있는 과세소득의 발생가능성이 높은 경우에 모든 차감할 일시적차이에 대하여 이연법인세자산을 인식하고 있습니다. 다만, 자산이나 부채를 최초로 인식할 때 발생하는 거래로 사업결합거래가 아니고 거래 당시 회계이익이나 과세소득(세무상결손금)에 영향을 미치지 않는 거래인 경우 및 종속기업·지점 및 관계기업에 대한 투자자산 그리고 공동약정투자지분과 관련된 모든 차감할 일시적차이에 대하여 일시적차이가 예측가능한 미래에 소멸할 가능성이 높지않거나 일시적차이가 사용될 수 있는 과세소득이 발생할 가능성이 높지 않은 경우에는 이연법인세자산을 인식하지 아니하고 있습니다. 미사용 세무상결손금과 세액공제가 사용될 수 있는 미래 과세소득의 발생가능성이 높은 경우 그 범위 안에서 이월된 미사용 세무상결손금과 세액공제에 대하여 이연법인세자산을 인식하고 있습니다.

이연법인세자산의 장부금액은 매 보고기간말에 검토하며 이연법인세자산의 일부 또는 전부에 대한 혜택이 사용되기에 충분한 과세소득이 발생할 가능성이 더 이상 높지않다면 이연법인세자산의 장부금액을 감액시키고 감액된 금액은 사용되기에 충분한 과세소득이 발생할 가능성이 높아지면 그 범위 내에서 환입하고 있습니다.

이연법인세 자산과 부채는 보고기간말까지 제정되었거나 실질적으로 제정된 세율(및세법)에 근거하여 당해 자산이 실현되거나 부채가 결제될 회계기간에 적용될 것으로 기대되는 세율을 사용하여 측정하고 있으며 이연법인세 자산과 부채는 할인하지 아니하고 있습니다.

회사가 당기법인세자산과 당기법인세부채를 상계할 수 있는 법적으로 집행가능한 권리를 가지고 있으며 동일한 과세당국에 의해서 부과되는 법인세와 관련하여 이연법인세자산과 이연법인세부채를 상계하고 있습니다.

2.20 주당이익

회사는 기본주당이익과 희석주당이익을 보통주에 귀속되는 계속영업손익과 당기순손익에 대하여 계산하고 포괄손익계산서에 표시하고 있습니다.

기본주당이익은 보통주에 귀속되는 특정 회계기간의 당기순손익을 그 기간에 유통된보통주 식수를 가중평균한 주식수로 나누어 계산하고 있으며, 보통주에 귀속되는 금액은 계속영업 손익과 당기순손익 각각의 금액에서 자본으로 분류된 우선주에 대한 세후우선주 배당금, 우선주 상환시 발생한 차액 및 유사한 효과를 조정한 금액입니다. 희석주당이익은 모든 희석효과가 있는 잠재적보통주의 영향을 고려하여 보통주에 귀속되는 당기순손익 및 가중평균유통보통주식수를 조정하여 계산하고 있습니다.

2.21 오류수정

특정기간에 미치는 오류의 영향이나 오류의 누적효과를 실무적으로 결정할 수 없는 경우를 제외하고는 중요한 전기오류가 발견된 이후 최초로 발행을 승인하는 재무제표에 오류가 발생한 과거기간의 재무제표가 비교표시되는 경우 그 재무정보를 재작성하고 있습니다.

2.22 재무제표의 승인

회사의 재무제표는 2023년 3월 9일자로 이사회에서 승인됐으며, 정기주주총회에서 수정승인 될 수 있습니다.

2.3 중요한 회계추정 및 가정

재무제표 작성에는 미래에 대한 가정 및 추정이 요구되며 경영진은 회사의 회계정책을 적용하기 위해 판단이 요구됩니다. 추정 및 가정은 지속적으로 평가되며, 과거 경험과 현재의 상황에 비추어 합리적으로 예측가능한 미래의 사건을 고려하여 이루어집니다. 회계추정의 결과가 실제 결과와 동일한 경우는 드물 것이므로 중요한 조정을 유발할 수 있는 유의적인 위험을 내포하고 있습니다.

재무제표 작성을 위해 회사 회계정책의 적용과 추정 불확실성의 주요 원천에 대해 경영자가 내린 중요한 판단은 2021년 12월 31일로 종료하는 회계연도에 대한 연차재무제표와 동일합니다.

3. 현금및현금성자산

(1) 보고기간말 현재 현금및현금성자산의 내역은 다음과 같습니다.

(단위:원)		
구 분	당기말	전기말
현금	-	-
예금	36,935,610,483	10,208,531,121
정부보조금	(290,958,000)	-
합 계	36,644,652,483	10,208,531,121

(2) 현금흐름표 상 현금및현금성자산의 구성내역은 다음과 같습니다.

(단위:원)		
구 분	당기말	전기말
재무상태표 항목:		
현금	-	-
예금	36,935,610,483	10,208,531,121
현금흐름표 상 현금및현금성자산	36,935,610,483	10,208,531,121

4. 금융상품

(1) 금융자산의 범주

보고기간말 현재 금융자산 범주별 내역은 다음과 같습니다.

<당기말>

(단위:원)					
구 분	상각후원가측정 금융자산	당기손익-공정가치측정 금융자산	기타포괄손익-공정가치측 정 금융자산	공정가치측정 위험회피금융자산	합 계
현금및현금성자산	36,644,652,483	-	-	-	36,644,652,483
매출채권	207,761,361,269	-	-	-	207,761,361,269
단기금융자산	32,600,366,043	6,337,954,114	-	-	38,938,320,157
장기금융자산	180,894,279,809	789,735,312	6,311,324,947	525,240,919	188,520,580,987
합 계	457,900,659,604	7,127,689,426	6,311,324,947	525,240,919	471,864,914,896

<전기말>

(단위:원)				
구 분	상각후원가측정 금융자산	당기손익-공정가치측정 금융자산	기타포괄손익-공정가치측 정 금융자산	합 계
현금및현금성자산	10,208,531,121	-	-	10,208,531,121
매출채권	213,899,380,510	-	-	213,899,380,510
단기금융자산	42,882,944,780	81,699,800,207	-	124,582,744,987
장기금융자산	229,026,167,387	1,704,492,480	6,715,568,492	237,446,228,359
합 계	496,017,023,798	83,404,292,687	6,715,568,492	586,136,884,977

(2) 금융부채의 범주

보고기간말 현재 금융부채 범주별 내역은 다음과 같습니다.

<당기말>

(단위:원)		
구 분	상각후원가측정 금융부채	합 계
매입채무	138,906,710,931	138,906,710,931
단기금융부채	294,062,066,229	294,062,066,229
장기금융부채	60,228,949,807	60,228,949,807
합 계	493,197,726,967	493,197,726,967

<전기말>

(단위:원)			
구 분	상각후원가측정 금융부채	공정가치측정 위험회피 금융부채	합 계
매입채무	113,601,635,607	-	113,601,635,607
단기금융부채	228,653,337,798	-	228,653,337,798
장기금융부채	95,855,254,938	269,588,101	96,124,843,039
합 계	438,110,228,343	269,588,101	438,379,816,444

(3) 금융상품 범주별 순손익

<당기>

(단위:원)			
구 분	기타수익(비용)	기타포괄손익	이자수익(비용)
[금융자산]			
상각후원가측정금융자산	(133,248,148,932)	-	10,091,794,016
당기손익-공정가치측정금융자산	1,618,613,158	-	-
기타포괄손익-공정가치측정금융자산	-	10,755,455	-
공정가치측정위험회피금융자산	108,092,000	686,737,020	-
합 계	(131,521,443,774)	697,492,475	10,091,794,016
[금융부채]			
상각후원가측정금융부채	(42,233,575)	-	(8,962,401,034)
합 계	(42,233,575)	-	(8,962,401,034)

<전기>

(단위:원)			
구 분	기타수익(비용)	기타포괄손익	이자수익(비용)
[금융자산]			
상각후원가측정금융자산	(46,097,141,138)	-	11,195,732,882
당기손익-공정가치측정금융자산	(100,199,793)	-	-
기타포괄손익-공정가치측정금융자산	-	(995,425,252)	-
합 계	(46,197,340,931)	(995,425,252)	11,195,732,882
[금융부채]			
상각후원가측정금융부채	(844,416,319)	-	(7,001,523,184)
공정가치측정위험회피금융부채	797,568,000	220,953,174	-
합 계	(46,848,319)	220,953,174	(7,001,523,184)

(4) 파생상품 및 위험회피

회사는 위험회피목적의 파생상품 거래를 하고 있으며, 위험회피목적의 거래는 회사가 보유한 자산 및 부채의 공정가치 변동 또는 미래현금흐름의 변동에 대한 위험회피를 목적으로 하여 위험회피회계를 적용하고 있습니다.

1) 보고기간말 현재 파생상품의 공정가치 및 평가손익의 내역은 다음과 같습니다.

(단위:원)					
거래목적	파생상품 종류	공정가치	기타포괄손익	법인세효과	기타손익
현금흐름위험회피	통화스왑	525,240,919	686,737,020	(159,322,989)	108,092,000

2) 통화스왑

회사는 장기 자금조달을 위하여 외화장기차입금의 이자 및 원금 지급시 노출되는 미래현금흐름의 변동위험을 회피할 목적으로 동일한 규모의 외화유입이 일어날 수 있도록 통화스왑 계약을 체결하고, 현금흐름위험회피회계를 적용하고 있습니다.

보고기간말 현재 당사가 보유하고 있는 파생상품의 내역은 다음과 같습니다.

(단위:원/EUR)				
파생상품 종류	계약처	계약실행기간	계약금액	
			지급명목금액	수취명목금액
통화스왑	신한은행	2021.08.31~2024.08. 30	KRW 16,724,980,000	EUR 12,200,000

(5) 금융상품 공정가치

1) 금융상품 종류별 장부금액과 공정가치

보고기간말 현재 회사의 재무제표에 계상된 금융상품의 장부금액과 공정가치의 비교내역은 다음과 같습니다.

(단위:원)				
종 류	당기말		전기말	
	장부금액	공정가치(*)	장부금액	공정가치(*)
[금융자산]				
현금및현금성자산	36,644,652,483	36,644,652,483	10,208,531,121	10,208,531,121
매출채권	207,761,361,269	207,761,361,269	213,899,380,510	213,899,380,510
단기금융자산	38,938,320,157	38,938,320,157	124,582,744,987	124,582,744,987
당기손익-공정가치측정금융자산	6,337,954,114	6,337,954,114	81,699,800,207	81,699,800,207
기타단기금융자산	32,600,366,043	32,600,366,043	42,882,944,780	42,882,944,780
장기금융자산	188,520,580,987	188,520,580,987	237,446,228,359	237,446,228,359
당기손익-공정가치측정금융자산	789,735,312	789,735,312	1,704,492,480	1,704,492,480
기타포괄손익-공정가치측정금융자산	6,311,324,947	6,311,324,947	6,715,568,492	6,715,568,492
기타장기금융자산	180,894,279,809	180,894,279,809	229,026,167,387	229,026,167,387
공정가치측정위험회피금융자산	525,240,919	525,240,919	-	-
합 계	471,864,914,896	471,864,914,896	586,136,884,977	586,136,884,977
[금융부채]				
매입채무	138,906,710,931	138,906,710,931	113,601,635,607	113,601,635,607
단기금융부채	294,062,066,229	294,062,066,229	228,653,337,798	228,653,337,798
장기금융부채	60,228,949,807	60,228,949,807	95,855,254,938	95,855,254,938
공정가치측정위험회피금융부채	-	-	269,588,101	269,588,101
합 계	493,197,726,967	493,197,726,967	438,379,816,444	438,379,816,444

(*) 시장성있는 지분증권 및 공정가치측정 위험회피금융자산·부채를 제외한 금융자산·부채의 경우 장부금액을 공정가치의 적절한 추정치로 간주하였습니다.

2) 공정가치 서열체계 및 측정방법

공정가치란 측정일에 시장참여자 사이의 정상거래에서 자산을 매도할 때 받거나 부채를 이전할 때 지급하게 될 가격을 의미합니다. 공정가치 측정은 측정일에 현행 시장 상황에서 자산을 매도하거나 부채를 이전하는 시장참여자 사이의 정상거래에서의 가격을 추정하는 것으로, 회사는 공정가치 평가시 시장정보를 최대한 사용하고, 관측가능하지 않은 변수는 최소한으로 사용하고 있습니다.

회사는 공정가치로 측정되는 자산·부채를 공정가치 측정에 사용된 투입변수에 따라 다음과 같은 공정가치 서열체계로 분류하였습니다.

수준1 : 활성시장에서 공시되는 가격을 공정가치로 측정하는 자산·부채의 경우 동 자산·부채의 공정가치는 수준1로 분류됩니다.

수준2 : 가치평가기법을 사용하여 자산·부채의 공정가치를 측정하는 경우, 모든 유의적인 투입변수가 시장에서 관측한 정보에 해당하면 자산·부채의 공정가치는 수준2로 분류됩니다.

다.

수준3 : 가치평가기법을 사용하여 자산·부채의 공정가치를 측정하는 경우, 하나 이상의 유의적인 투입변수가 시장에서 관측불가능한 정보에 해당하면 동 금융상품의 공정가치는 수준3으로 분류됩니다.

자산·부채의 공정가치는 자체적으로 개발한 내부평가모형을 통해 평가한 값을 사용하거나 독립적인 외부평가기관이 평가한 값을 제공받아 사용하고 있습니다.

보고기간말 현재 재무상태표에 공정가치로 측정되는 자산·부채의 공정가치 서열체계별 공정가치 금액은 다음과 같습니다.

<당기말>

(단위:원)					
구 분		수준별 공정가치 금액			합 계
		수준1	수준2	수준3	
자산	[금융자산]				
	당기손익-공정가치측정금융자산	-	6,337,954,114	789,735,312	7,127,689,426
	기타포괄손익-공정가치측정금융자산	1,458,000,000	-	4,853,324,947	6,311,324,947
	공정가치측정위험회피금융자산	-	-	525,240,919	525,240,919
	합계	1,458,000,000	6,337,954,114	6,168,301,178	13,964,255,292

<전기말>

(단위:원)					
구 분		수준별 공정가치 금액			합 계
		수준1	수준2	수준3	
자산	[금융자산]				
	당기손익-공정가치측정금융자산	-	81,699,800,207	1,704,492,480	83,404,292,687
	기타포괄손익-공정가치측정금융자산	1,642,500,000	-	5,073,068,492	6,715,568,492
	합계	1,642,500,000	81,699,800,207	6,777,560,972	90,119,861,179
부채	[금융부채]				
	공정가치측정위험회피금융부채	-	-	269,588,101	269,588,101
	합계	-	-	269,588,101	269,588,101

3) 공정가치 서열체계 수준2의 가치평가기법 및 투입변수 설명

보고기간말 현재 재무상태표에서 공정가치로 측정되는 자산·부채 중 공정가치 서열체계 수준2로 분류된 항목의 가치평가기법과 투입변수는 다음과 같습니다.

(단위:원)			
구분	공정가치	가치평가기법	투입변수
<자산>			
금융자산 :			
당기손익-공정가치측정금융자산	6,337,954,114	원가기준접근법/시장접근법	할인율

4) 공정가치 서열체계 수준3의 가치평가기법 및 투입변수 설명

보고기간말 현재 재무상태표에서 공정가치로 측정되는 자산·부채 중 공정가치 서열체계 수준3으로 분류된 항목의 가치평가기법과 투입변수는 다음과 같습니다.

(단위:원)			
구분	공정가치	가치평가기법	투입변수
<자산>			
금융자산 :			
당기손익-공정가치측정금융자산	789,735,312	원가기준접근법/시장접근법	할인율
기타포괄손익-공정가치측정금융자산	4,853,324,947	원가기준접근법/시장접근법	할인율
공정가치측정위험회피금융자산	525,240,919	현금흐름 할인모형	환율, 금리 등

5. 매출채권

(1) 보고기간말 현재 매출채권의 내용은 다음과 같습니다.

(단위:원)		
구 분	당기말	전기말
채권액	239,799,565,601	237,792,556,587
대손충당금	(32,038,204,332)	(23,893,176,077)
장부금액	207,761,361,269	213,899,380,510

(2) 매출채권 손실충당금의 내역

보고기간말 현재 매출채권에 대해 기대신용손실을 손실충당금으로 인식하는 간편법을 적용하고 있으며, 매출채권의 신용위험정보의 세부내용은 다음과 같습니다.

<당기말>

구 분	(단위:원)								
	미연체	1개월미만	1~2개월	2~3개월	3~6개월	6~12개월	12개월 초과	개별손상채권	계
총장부금액	171,306,749,308	12,308,976,219	10,096,211,663	5,732,216,602	9,244,803,842	16,157,398,866	6,602,278,342	8,350,930,759	239,799,565,601
기대손실률	0.71%	6.34%	13.83%	18.25%	28.93%	61.70%	100.00%	100.00%	13.36%
기대손실	(1,216,858,396)	(780,968,386)	(1,396,716,140)	(1,046,163,168)	(2,674,846,322)	(9,969,442,819)	(6,602,278,342)	(8,350,930,759)	(32,038,204,332)
순장부금액	170,089,890,912	11,528,007,833	8,699,495,523	4,686,053,434	6,569,957,520	6,187,956,047	-	-	207,761,361,269

<전기말>

구 분	(단위:원)								
	미연체	1개월미만	1~2개월	2~3개월	3~6개월	6~12개월	12개월 초과	개별손상채권	계
총장부금액	178,723,539,830	14,666,189,420	6,400,722,831	3,168,800,939	13,149,859,520	7,711,877,623	6,102,133,821	7,869,432,603	237,792,556,587
기대손실률	0.23%	2.27%	22.69%	24.96%	34.01%	31.97%	100.00%	100.00%	10.05%
기대손실	(408,172,957)	(332,367,878)	(1,452,500,673)	(790,821,317)	(4,472,394,301)	(2,465,352,527)	(6,102,133,821)	(7,869,432,603)	(23,893,176,077)
순장부금액	178,315,366,873	14,333,821,542	4,948,222,158	2,377,979,622	8,677,465,219	5,246,525,096	-	-	213,899,380,510

(3) 당기와 전기 중 대손충당금의 변동내용은 다음과 같습니다.

(단위:원)		
구 분	당기	전기
기초잔액	23,893,176,077	15,550,177,263
설정액	8,344,197,545	8,342,998,814
기타	(199,169,290)	-
기말잔액	32,038,204,332	23,893,176,077

6. 기타금융자산

(1) 보고기간말 현재 기타금융자산의 내용은 다음과 같습니다.

(단위:원)				
구 분	당기말		전기말	
	유동	비유동	유동	비유동
대여금	32,094,762,107	420,414,548,253	30,817,387,601	332,112,386,940
대손충당금	(14,906,587,324)	(242,109,906,068)	(3,450,556,909)	(106,013,234,810)
금융상품	5,799,473,601	565,775,124	2,708,646,030	991,704,757
미수금	11,930,949,363	12,327,725,674	12,531,853,477	11,532,011,984
대손충당금	(2,791,510,566)	(12,327,725,674)	(291,436,395)	(11,532,011,984)
미수수익	473,278,862	-	567,050,976	-
당기손익-공정가치측정금융자산	6,337,954,114	789,735,312	81,699,800,207	1,704,492,480
기타포괄손익-공정가치측정금융자산	-	6,311,324,947	-	6,715,568,492
임차보증금	-	1,271,792,000	-	1,033,240,000
예치보증금	-	752,070,500	-	902,070,500
공정가치측정위험회피파생상품자산	-	525,240,919	-	-
합 계	38,938,320,157	188,520,580,987	124,582,744,987	237,446,228,359

(2) 당기와 전기 중 단기대여금과 관련한 대손충당금의 변동내용은 다음과 같습니다.

(단위:원)		
구 분	당기	전기
기초잔액	3,450,556,909	586,131,652
설정액	10,975,830,989	2,864,425,257
대체	480,199,426	-
기말잔액	14,906,587,324	3,450,556,909

(3) 당기와 전기 중 장기대여금과 관련한 대손충당금의 변동내용은 다음과 같습니다.

(단위:원)		
구 분	당기	전기
기초잔액	106,013,234,810	43,828,619,350
설정액	136,576,870,684	62,184,615,460
대체	(480,199,426)	-
기말잔액	242,109,906,068	106,013,234,810

(4) 당기와 전기 중 미수금과 관련한 대손충당금의 변동내용은 다음과 같습니다.

(단위:원)		
구 분	당기	전기
기초잔액	291,436,395	187,550,189
설정액	2,564,490,378	103,886,206
환입액	(64,416,207)	-
기말잔액	2,791,510,566	291,436,395

(5) 당기와 전기 중 장기미수금과 관련한 대손충당금의 변동내용은 다음과 같습니다.

(단위:원)		
구 분	당기	전기
기초잔액	11,532,011,984	10,601,972,972
설정액	795,713,690	930,039,012
기말잔액	12,327,725,674	11,532,011,984

(6) 보고기간말 현재 당기손익-공정가치측정금융자산 내용은 다음과 같습니다.

(단위:주,원)							
구 분	주식수	지분율(%)	취득원가	당기말		전기말	
				공정가치	장부금액	공정가치	장부금액
시장성 없는 지분증권							
에이스틴(주)	463	5.14	722,627,680	97,381,044	97,381,044	610,627,680	610,627,680
비팩토리	824	2.50	499,714,800	80,023,828	80,023,828	499,714,800	499,714,800
소계			1,222,342,480	177,404,872	177,404,872	1,110,342,480	1,110,342,480
수익증권							
채권형랩 등	-	-	4,542,950,000	6,337,954,114	6,337,954,114	81,699,800,207	81,699,800,207
IgniteXL	-	-	594,150,000	612,330,440	612,330,440	594,150,000	594,150,000
소계			5,137,100,000	6,950,284,554	6,950,284,554	82,293,950,207	82,293,950,207
합계			6,359,442,480	7,127,689,426	7,127,689,426	83,404,292,687	83,404,292,687

(7) 보고기간말 현재 기타포괄손익-공정가치측정금융자산 내용은 다음과 같습니다.

<당기말>

(단위:주, 원)					
구 분	주식수	지분율(%)	취득원가	공정가치	장부금액
시장성 있는 지분증권					
㈜클리오	90,000	0.52	4,010,400,000	1,458,000,000	1,458,000,000
시장성 없는 지분증권					
(주)데레온코스메틱	39,484	9.54	1,000	1,000	1,000
(주)메이크힐	150,000	4.39	750,000,000	1,000	1,000
(주)매일방송	74,257	0.14	545,922,000	104,028,069	104,028,069
(주)씨애팜	79,984	0.51	1,000	1,000	1,000
(주)연합뉴스티비	60,000	0.50	300,000,000	258,985,074	258,985,074
(주)웅진생활건강	20,000	10.17	1,000,000,000	1,000	1,000
(주)엠비엔미디어랩	60,000	4.29	300,000,000	349,964,145	349,964,145
(주)조선미디어랩	100,000	11.49	500,000,000	751,459,727	751,459,727
코드코스메인터내셔널㈜	140,718	13.45	3,403,590,000	1,000	1,000
(주)큐비엠	439,285	4.64	1,758,248,000	129,788,998	129,788,998
제이에셀 주식회사	250,000	3.96	1,375,000,000	1,071,188,547	1,071,188,547
(주)플로라베이직	20,088	18.94	1,000	1,000	1,000
BIOCOZ GLOBAL PTE. LTD.	140,210	4.29	1,073,000,000	471,221,001	471,221,001
KORACLE Limited.	393,394	2.44	1,989,590,155	78,223,171	78,223,171
코스원(주)	10,000	16.67	50,000,000	400,047,664	400,047,664
(주)이노밸리	91,204	7.55	1,038,900	1,038,900	1,038,900
한국제약협동조합	-	-	162,081,000	162,081,000	162,081,000
DBDBLAB	200,000	12.50	100,000,000	4,901,253	4,901,253
프링커크리아 주식회사	2,130	2.11	500,550,000	96,458,593	96,458,593
주식회사 아트랩	42,915	7.35	499,976,916	1,000	1,000
주식회사 하늘을담다	13,003	1.86	49,996,535	29,328,315	29,328,315
주식회사 딥스튜디오	49,500	4.21	149,618,700	256,244,272	256,244,272
주식회사 아우어	26	1.35	49,605,270	5,760,006	5,760,006
주식회사 퍼셀	180,000	13.85	900,000,000	560,265,242	560,265,242
주식회사 바이비	2,541	1.12	50,006,880	22,330,970	22,330,970
Melixir Inc.	302	2.27	9,162,073	1,000	1,000
주식회사 비브이앤티	19,231	1.35	50,000,600	1,000	1,000
주식회사 퍼펫	20,000	1.75	100,000,000	100,000,000	100,000,000
주식회사 케이피앤티인터내셔널	49,792	5.28	1,000	1,000	1,000
소 계			15,667,391,029	4,853,324,947	4,853,324,947
합 계			19,677,791,029	6,311,324,947	6,311,324,947

<전기말>

(단위:주,원)					
구 분	주식수	지분율(%)	취득원가	공정가치	장부금액
시장성 있는 지분증권					
㈜클리오	90,000	0.52	4,010,400,000	1,642,500,000	1,642,500,000
시장성 없는 지분증권					
㈜데레온코스메틱	39,484	9.54	1,000	1,000	1,000
㈜메이크힐	150,000	4.39	750,000,000	31,476,986	31,476,986
㈜매일방송	74,257	0.14	545,922,000	124,380,475	124,380,475
㈜씨앤팜	79,984	0.51	1,000	1,000	1,000
㈜연합뉴스티비	60,000	0.50	300,000,000	216,963,773	216,963,773
㈜웅진생활건강	20,000	10.17	1,000,000,000	1,000	1,000
㈜엠비엔미디어랩	60,000	4.29	300,000,000	343,279,470	343,279,470
㈜조선미디어랩	100,000	11.49	500,000,000	720,286,433	720,286,433
코드코스메인터내셔널(주)	140,718	13.45	3,403,590,000	1,000	1,000
㈜큐비엠	439,285	4.64	1,758,248,000	200,163,629	200,163,629
제이에셀 주식회사	250,000	3.96	1,375,000,000	1,093,681,201	1,093,681,201
㈜플로라베이직	20,088	18.94	1,000	1,000	1,000
BIOCOZ GLOBAL PTE. LTD.	140,210	4.29	1,073,000,000	466,021,697	466,021,697
KORACLE Limited.	393,394	2.44	1,989,590,155	114,199,877	114,199,877
코스원(주)	10,000	16.67	50,000,000	342,251,698	342,251,698
㈜이노밸리	91,204	7.55	1,038,900	1,038,900	1,038,900
한국제약협동조합	-	-	162,081,000	162,081,000	162,081,000
한국화장품공업협동조합	-	-	25,000,000	25,000,000	25,000,000
DBDBLAB	200,000	12.50	100,000,000	1,000	1,000
프링커크리아 주식회사	2,130	2.11	500,550,000	30,393,338	30,393,338
주식회사 아멜리글로벌	1,960	8.93	490,000,000	85,836,748	85,836,748
주식회사 아트랩	8,583	7.35	499,976,916	1,000	1,000
주식회사 하늘을담다	13,003	2.24	49,996,535	7,712,552	7,712,552
주식회사 답스튜디오	165	4.99	149,618,700	49,518,892	49,518,892
주식회사 아우어	26	1.35	49,605,270	49,605,270	49,605,270
주식회사 퍼셀	180,000	13.85	900,000,000	900,000,000	900,000,000
주식회사 바이비	2,541	1.18	50,006,880	50,006,880	50,006,880
Melixir Inc.	302	2.27	9,162,073	9,162,073	9,162,073
주식회사 비브이엠티	19,231	1.39	50,000,600	50,000,600	50,000,600
소 계			16,082,390,029	5,073,068,492	5,073,068,492
합 계			20,092,790,029	6,715,568,492	6,715,568,492

7. 기타자산

보고기간말 현재 기타자산의 내역은 다음과 같습니다.

(단위:원)				
구 분	당기말		전기말	
	유동	비유동	유동	비유동
선급금	927,808,650	-	489,974,355	-
선급비용	1,524,143,405	11,499,314	1,412,338,532	53,684,021
반환재고회수권	594,681,588	-	-	-
기타투자자산	-	344,300,000	-	344,300,000
합 계	3,046,633,643	355,799,314	1,902,312,887	397,984,021

8. 종속기업 및 관계기업투자자산

(1) 보고기간말 현재 종속기업 및 관계기업의 현황은 다음과 같습니다.

<당기말>

구 분	기업명	소유지분율 (%)	주된사업장	보고기간 종료일	업종	측정방법
종속기업	코스맥스이스트㈜	87.71	경기도 화성시	2022.12.31	화장품 제조	원가법
	COSMAX West Corp.	50.00	미국 뉴저지	2022.12.31	화장품 제조	원가법
	PT. COSMAX Indonesia	99.25	인도네시아 자카르타	2022.12.31	화장품 제조	원가법
	COSMAX Thailand Co., Ltd.	95.47	태국 방콕	2022.12.31	화장품 제조	원가법
	코스맥스아이큐어㈜	51.00	경기도 화성시	2022.12.31	화장품 제조	원가법
	씨엠테크㈜	51.00	경기도 평택시	2022.12.31	화장품 원료 제조	원가법
	농업법인코스맥스향약원㈜	90.00	충청남도 공주시	2022.12.31	농업	원가법
	코스맥스네오㈜(*)	51.00	인천시 부평구	2022.12.31	화장품용기제조	원가법
	코스맥스라보라토리㈜	100.00	경기도 성남시	2022.12.31	화장품 제조	원가법
	COSMAX JAPAN, INC.	100.00	일본 도쿄	2022.12.31	화장품 제조	원가법
	매드스케어㈜	100.00	경기도 성남시	2022.12.31	전자상거래업	원가법
관계기업	㈜웰스킨	27.06	서울시 금천구	2022.12.31	화장품 제조	원가법
	알코스비타랩㈜	21.00	경기도 성남시	2022.12.31	화장품 제조	원가법

(*) 당기 중 회사명을 쓰리애플즈코스매틱스㈜에서 코스맥스네오㈜로 변경하였습니다.

<전기말>

구 분	기업명	소유지분율 (%)	주된사업장	보고기간 종료일	업종	측정방법
종속기업	코스맥스이스트㈜	90.00	경기도 화성시	2021.12.31	화장품 제조	원가법
	COSMAX West Corp.	50.00	미국 뉴저지	2021.12.31	화장품 제조	원가법
	PT. COSMAX Indonesia	99.25	인도네시아 자카르타	2021.12.31	화장품 제조	원가법
	COSMAX Thailand Co., Ltd.	86.40	태국 방콕	2021.12.31	화장품 제조	원가법
	코스맥스아이큐어㈜	51.00	경기도 화성시	2021.12.31	화장품 제조	원가법
	코스맥스닷컴㈜	100.00	경기도 화성시	2021.12.31	의약품 제조	원가법
	씨엠테크㈜	51.00	경기도 평택시	2021.12.31	화장품 원료 제조	원가법
	농업법인코스맥스향약원㈜	90.00	충청남도 공주시	2021.12.31	농업	원가법
	쓰리애플즈코스메틱스㈜	51.00	인천시 부평구	2021.12.31	화장품용기제조	원가법
	코스맥스라보라토리㈜	100.00	경기도 성남시	2021.12.31	화장품 제조	원가법
	COSMAX JAPAN, INC.(*1)	100.00	일본 도쿄	2021.12.31	화장품 제조	원가법
	매드스퀘어㈜(*2)	100.00	경기도 성남시	2021.12.31	전자상거래업	원가법
관계기업	㈜웰스킨	27.06	서울시 금천구	2021.12.31	화장품 제조	원가법
	알코비타랩㈜(*3)	21.00	경기도 성남시	2021.12.31	화장품 제조	원가법

(*1) 전기 중 신규설립하여 종속기업으로 편입되었습니다.

(*2) 전기 중 신규취득하여 종속기업으로 편입되었습니다.

(*3) 전기 중 신규취득하여 관계기업으로 편입되었습니다.

(2) 보고기간말 현재 종속기업 및 관계기업의 투자내용은 다음과 같습니다.

(단위:원)				
구 분	회 사 명	취득원가	장부금액	
			당기말	전기말
종속기업	코스맥스이스트(주)	22,386,151,580	22,386,151,580	22,386,151,580
	COSMAX West Corp.(*1)	16,290,000,000	-	-
	PT. COSMAX Indonesia	11,604,560,280	11,604,560,280	11,604,560,280
	COSMAX Thailand Co., Ltd.(*1)	5,136,500,000	-	-
	코스맥스아이큐어(주)	765,000,000	765,000,000	765,000,000
	코스맥스닷랩(주)(*2)	-	-	10,000,000
	씨엠테크(주)	306,000,000	306,000,000	306,000,000
	농업법인코스맥스향약원(주)	450,000,000	450,000,000	450,000,000
	코스맥스네오(주)(*1)	100,000,000	-	-
	코스맥스라보라토리(주)(*1)	10,000,000	-	10,000,000
	COSMAX JAPAN, INC.	3,874,009,195	3,874,009,195	1,002,589,195
	매드스퀘어(주)(*1)	3,399,987,920	-	3,399,987,920
	소 계	64,322,208,975	39,385,721,055	39,934,288,975
	관계기업	(주)웰스킨	955,000,000	955,000,000
알코스비타랩(주)		21,000,000	21,000,000	21,000,000
소 계		976,000,000	976,000,000	976,000,000
합 계		65,298,208,975	40,361,721,055	40,910,288,975

(*1) 회사는 종속기업투자에 대해 손상징후 검토를 수행하고 있으며, 손상징후가 발견되는 경우 회수 가능액을 추정하여 손상검사를 수행하고 있습니다. 그 결과 COSMAX West Corp., 코스맥스네오(주), COSMAX Thailand Co., Ltd., 코스맥스라보라토리(주), 매드스퀘어(주)는 전액 손상차손으로 인식하였습니다.

(*2) 당기 중 폐업하여 종속기업투자자산에서 제거되었습니다.

(3) 보고기간말 현재 종속기업 및 관계기업의 요약재무정보는 다음과 같습니다.

<당기말>

(단위:원)					
구 분	회 사 명	자 산	부 채	매 출 액	당기순이익(손실)
종속기업	코스맥시스트주(*)	515,436,996,913	247,991,021,487	556,836,621,858	33,314,333,727
	COSMAX West Corp.(*)	192,730,775,390	561,075,909,951	163,989,799,907	(82,721,079,946)
	PT. COSMAX Indonesia(*)	65,898,185,070	56,452,932,955	67,435,735,180	1,529,241,912
	COSMAX Thailand Co., Ltd.(*)	26,285,293,413	39,580,363,633	19,408,578,293	(3,881,670,513)
	코스맥스아이큐어㈜	11,581,813,940	2,021,136,357	14,188,664,967	739,109,886
	씨엠테크주(*)	10,108,630,070	8,058,986,430	19,799,974,821	1,179,109,112
	코스맥스라보라토리주	46,056,363	114,377,889	10,325,540	(44,016,906)
	농업법인코스맥스향약원주	2,983,476,103	2,894,658,720	263,199,564	110,092,223
	코스맥스네오주	22,372,695,852	29,956,327,350	50,693,037,262	266,342,478
	COSMAX JAPAN, INC.	3,705,305,307	735,672,502	441,711,771	(821,787,886)
	매드스케어주(*)	773,394,647	1,535,860,747	1,022,170,597	(1,863,252,514)
	소 계	851,922,623,068	950,417,248,021	894,089,819,760	(52,193,578,427)
관계기업	㈜웰스킨	2,414,109,698	228,799,333	532,657,682	(255,398,981)
	알코비타랩주	79,060,762	2,731,400	-	(21,807,446)
	소 계	2,493,170,460	231,530,733	532,657,682	(277,206,427)
합 계	854,415,793,528	950,648,778,754	894,622,477,442	(52,470,784,854)	

(*) 연결재무제표 기준으로 작성되었습니다.

<전기말>

(단위:원)					
구 분	회 사 명	자 산	부 채	매 출 액	당기순이익(손실)
종속기업	코스맥시스트주(*)	523,378,646,438	280,293,632,584	631,001,097,802	63,320,175,740
	COSMAX West Corp(*)	218,757,204,967	487,421,595,533	132,060,501,186	(89,427,946,241)
	PT. COSMAX Indonesia(*)	44,858,764,123	36,619,027,764	39,198,279,292	1,146,908,906
	COSMAX Thailand Co., Ltd.(*)	25,768,280,220	38,476,178,643	19,935,481,693	(4,789,156,205)
	코스맥스아이큐어주	11,205,166,074	2,588,462,613	12,346,864,877	1,325,283,700
	코스맥스닷컴주	10,000,000	-	-	-
	씨엠테크주(*)	8,386,164,829	7,414,386,420	13,332,629,599	657,288,285
	코스맥스라보라토리주	74,190,208	98,494,828	15,190,464	(24,979,832)
	농업법인코스맥스향약원주	3,022,273,916	3,043,548,756	254,685,464	123,525,834
	쓰리애플즈코스메틱스주	21,416,359,064	29,668,071,790	41,159,280,545	(3,475,983,162)
	COSMAX JAPAN, INC.	992,636,240	12,747,788	-	(12,886,496)
	매드스케어주(*)	1,454,962,216	353,080,839	856,055,464	(399,783,741)
	소 계	859,324,648,295	885,989,227,558	890,160,066,386	(31,557,553,212)
관계기업	㈜웰스킨	2,555,868,524	115,159,178	876,699,800	170,607,228
	알코비타랩주	99,967,208	1,830,400	-	(1,863,192)
	소 계	2,655,835,732	116,989,578	876,699,800	168,744,036
합 계	861,980,484,027	886,106,217,136	891,036,766,186	(31,388,809,176)	

(*) 연결재무제표 기준으로 작성되었습니다.

(4) 당기와 전기 중 종속기업 및 관계기업 투자의 변동내용은 다음과 같습니다.

<당기>

(단위:원)						
구 분	회 사 명	기 초	취 득	처 분	손 상 차 손	기 말
종속기업	코스맥스이스트㈜	22,386,151,580	-	-	-	22,386,151,580
	COSMAX West Corp.	-	-	-	-	-
	PT. COSMAX Indonesia	11,604,560,280	-	-	-	11,604,560,280
	COSMAX Thailand Co., Ltd.	-	3,656,000,000	-	(3,656,000,000)	-
	코스맥스아이큐어㈜	765,000,000	-	-	-	765,000,000
	코스맥스닷랩㈜	10,000,000	-	(10,000,000)	-	-
	씨엠테크㈜	306,000,000	-	-	-	306,000,000
	코스맥스라보라토리㈜	10,000,000	-	-	(10,000,000)	-
	농업법인코스맥스향약원㈜	450,000,000	-	-	-	450,000,000
	코스맥스네오㈜	-	-	-	-	-
	COSMAX JAPAN, INC.	1,002,589,195	2,871,420,000	-	-	3,874,009,195
	매드스퀘어㈜	3,399,987,920	-	-	(3,399,987,920)	-
	소 계	39,934,288,975	6,527,420,000	(10,000,000)	(7,065,987,920)	39,385,721,055
관계기업	㈜웰스킨	955,000,000	-	-	-	955,000,000
	알코스비타랩㈜	21,000,000	-	-	-	21,000,000
	소 계	976,000,000	-	-	-	976,000,000
합 계	40,910,288,975	6,527,420,000	(10,000,000)	(7,065,987,920)	40,361,721,055	

<전기>

(단위:원)						
구 분	회 사 명	기 초	취 득	처 분	손 상 차 손	기 말
종속기업	코스맥스이스트㈜	22,386,151,580	-	-	-	22,386,151,580
	COSMAX West Corp.	-	-	-	-	-
	PT. COSMAX Indonesia	11,604,560,280	-	-	-	11,604,560,280
	COSMAX Thailand Co., Ltd.	1,480,500,000	-	-	(1,480,500,000)	-
	코스맥스아이큐어㈜	765,000,000	-	-	-	765,000,000
	코스맥스닷랩㈜	10,000,000	-	-	-	10,000,000
	씨엠테크㈜	306,000,000	-	-	-	306,000,000
	코스맥스라보라토리㈜	10,000,000	-	-	-	10,000,000
	농업법인코스맥스향약원㈜	450,000,000	-	-	-	450,000,000
	쓰리애플즈코스메틱스㈜	100,000,000	-	-	(100,000,000)	-
	COSMAX JAPAN, INC.	-	1,002,589,195	-	-	1,002,589,195
	매드스퀘어㈜	-	3,399,987,920	-	-	3,399,987,920
	소 계	37,112,211,860	4,402,577,115	-	(1,580,500,000)	39,934,288,975
관계기업	㈜웰스킨	955,000,000	-	-	-	955,000,000
	㈜래드컴(*)	450,000,000	-	(450,000,000)	-	-
	알코스비타랩㈜	-	21,000,000	-	-	21,000,000
	소 계	1,405,000,000	21,000,000	(450,000,000)	-	976,000,000
합 계	38,517,211,860	4,423,577,115	(450,000,000)	(1,580,500,000)	40,910,288,975	

(*) 전기 중 지분을 처분하여 관계기업투자자산에서 제거되었습니다.

9. 재고자산

보고기간말 현재 재고자산 내용은 다음과 같습니다.

(단위:원)		
구 분	당기말	전기말
제 품	28,362,602,051	16,090,284,008
재공품	11,674,235,806	10,006,479,456
원재료	13,832,900,551	12,318,226,918
부재료	24,612,869,281	21,511,986,103
미착품	647,465,826	736,074,461
합 계	79,130,073,515	60,663,050,946

회사는 당기 중 재고자산평가손실 1,535백만원(전기: 2,340백만원)을 인식하였으며 해당 금액은 포괄손익계산서의 매출원가에 포함되었습니다.

10. 유형자산

(1) 보고기간말 현재 유형자산의 내용은 다음과 같습니다.

<당기말>

(단위:원)				
구 분	취득원가	감가상각누계액	정부보조금	장부금액
토 지	40,681,958,448	-	-	40,681,958,448
건 물	97,547,353,181	(19,737,641,719)	-	77,809,711,462
구 축 물	7,615,899,462	(3,072,183,468)	(41,162,667)	4,502,553,327
기계장치	68,559,233,505	(44,032,042,204)	-	24,527,191,301
차량운반구	2,441,498,279	(1,829,047,659)	-	612,450,620
공구기구와비품	25,016,628,287	(22,030,149,774)	(83,000)	2,986,395,513
시설장치	13,674,709,990	(9,877,418,684)	-	3,797,291,306
금 형	680,200,000	(485,293,333)	-	194,906,667
건설중인자산	28,341,120,899	-	-	28,341,120,899
사용권자산	3,519,215,844	(2,233,881,801)	-	1,285,334,043
합 계	288,077,817,895	(103,297,658,642)	(41,245,667)	184,738,913,586

<전기말>

(단위:원)				
구 분	취득원가	감가상각누계액	정부보조금	장부금액
토 지	40,726,764,227	-	-	40,726,764,227
건 물	95,767,231,615	(17,301,216,016)	-	78,466,015,599
구 축 물	7,559,499,462	(2,730,947,211)	(43,338,667)	4,785,213,584
기계장치	65,135,851,284	(37,707,959,903)	-	27,427,891,381
차량운반구	2,323,467,549	(1,765,408,887)	-	558,058,662
공구기구와비품	23,735,990,685	(20,702,065,131)	(1,025,333)	3,032,900,221
시설장치	12,756,354,190	(7,913,566,327)	-	4,842,787,863
금 형	677,200,000	(349,453,333)	-	327,746,667
건설중인자산	3,089,839,092	-	-	3,089,839,092
사용권자산	2,866,357,401	(1,402,518,351)	-	1,463,839,050
합 계	254,638,555,505	(89,873,135,159)	(44,364,000)	164,721,056,346

(2) 당기와 전기 중 유형자산의 변동내용은 다음과 같습니다.

<당기>

(단위:원)						
과 목	기초잔액	취득 등 증가	처분 등 감소	기타증감	감가상각비	기말잔액
토 지	40,726,764,227	-	(44,805,779)	-	-	40,681,958,448
건 물	78,466,015,599	41,777,345	(35,073,397)	1,783,000,000	(2,446,008,085)	77,809,711,462
구 축 물	4,785,213,584	56,400,000	-	-	(339,060,257)	4,502,553,327
기계장치	27,427,891,381	250,139,000	(42,190,500)	3,409,243,221	(6,517,891,801)	24,527,191,301
차량운반구	558,058,662	287,486,016	(4,000)	13,400,000	(246,490,058)	612,450,620
공구기구와비품	3,032,900,221	1,122,949,386	(2,087,167)	276,627,520	(1,443,994,447)	2,986,395,513
시설장치	4,842,787,863	268,790,800	(39,900,000)	691,565,000	(1,965,952,357)	3,797,291,306
금 형	327,746,667	3,000,000	-	-	(135,840,000)	194,906,667
건설중인자산	3,089,839,092	32,443,545,057	(4,666,473)	(7,187,596,777)	-	28,341,120,899
사용권자산	1,463,839,050	1,183,298,491	(55,480,742)	-	(1,306,322,756)	1,285,334,043
합 계	164,721,056,346	35,657,386,095	(224,208,058)	(1,013,761,036)	(14,401,559,761)	184,738,913,586

<전기>

(단위:원)						
과 목	기초잔액	취득 등 증가	처분 등 감소	기타증감	감가상각비	기말잔액
토 지	40,586,800,717	139,963,510	-	-	-	40,726,764,227
건 물	80,713,983,252	-	-	177,000,000	(2,424,967,653)	78,466,015,599
구 축 물	3,584,243,117	34,563,636	-	1,479,270,341	(312,863,510)	4,785,213,584
기계장치	27,283,719,297	229,770,000	(4,000)	5,843,523,096	(5,929,117,012)	27,427,891,381
차량운반구	668,845,880	6,800,000	(2,401,000)	201,500,000	(316,686,218)	558,058,662
공구기구와비품	4,267,638,820	820,818,319	(1,310,000)	155,220,000	(2,209,466,918)	3,032,900,221
시설장치	6,179,850,971	246,696,000	-	794,300,000	(2,378,059,108)	4,842,787,863
금 형	421,607,000	32,360,000	-	8,000,000	(134,220,333)	327,746,667
건설중인자산	2,779,344,895	11,349,294,309	-	(11,038,800,112)	-	3,089,839,092
사용권자산	848,525,698	2,416,910,073	(456,165,514)	-	(1,345,431,207)	1,463,839,050
합 계	167,334,559,647	15,277,175,847	(459,880,514)	(2,379,986,675)	(15,050,811,959)	164,721,056,346

(3) 당기와 전기 중 유형자산 및 투자부동산 감가상각비의 포괄손익계산서 상 계정과목별 내용은 다음과 같습니다.

(단위:원)		
구 분	당기	전기
매출원가	14,086,276,414	14,629,099,725
판매비와관리비	970,402,632	1,048,382,045
합 계	15,056,679,046	15,677,481,770

11. 무형자산

(1) 보고기간말 현재 무형자산의 내용은 다음과 같습니다.

<당기말>

(단위:원)				
과 목	취득가액	상각누계액	손상차손누계액	기말 장부금액
영업권	711,166,187	-	-	711,166,187
산업재산권	2,395,406,043	(899,655,052)	-	1,495,750,991
컴퓨터소프트웨어	4,372,036,044	(3,472,110,338)	-	899,925,706
회원권	5,379,900,766	-	(300,603,533)	5,079,297,233
기타무형자산	65,794,759	(8,772,635)	-	57,022,124
합 계	12,924,303,799	(4,380,538,025)	(300,603,533)	8,243,162,241

<전기말>

(단위:원)				
과 목	취득가액	상각누계액	손상차손누계액	기말 장부금액
영업권	711,166,187	-	-	711,166,187
산업재산권	1,919,646,356	(638,658,308)	-	1,280,988,048
컴퓨터소프트웨어	3,880,418,544	(3,169,340,949)	-	711,077,595
회원권	5,462,300,766	-	(262,823,533)	5,199,477,233
합 계	11,973,531,853	(3,807,999,257)	(262,823,533)	7,902,709,063

(2) 당기와 전기 중 무형자산의 변동내용은 다음과 같습니다.

<당기>

(단위:원)								
과 목	기초잔액	취득 등 증가	처분 등 감소	상각액	손상차손	손상차손환입	건설중인자산 대체	기말잔액
영업권	711,166,187	-	-	-	-	-	-	711,166,187
산업재산권	1,280,988,048	-	(2,265,738)	(261,777,596)	-	-	478,806,277	1,495,750,991
컴퓨터소프트웨어	711,077,595	26,517,500	-	(306,829,389)	-	-	469,160,000	899,925,706
회원권	5,199,477,233	19,800,000	(102,200,000)	-	(42,280,000)	4,500,000	-	5,079,297,233
기타무형자산	-	-	-	(8,772,635)	-	-	65,794,759	57,022,124
합 계	7,902,709,063	46,317,500	(104,465,738)	(577,379,620)	(42,280,000)	4,500,000	1,013,761,036	8,243,162,241

<전기>

(단위:원)								
과 목	기초잔액	취득 등 증가	처분 등 감소	상각액	손상차손	손상차손환입	건설중인자산 대체	기말잔액
영업권	650,133,345	61,032,842	-	-	-	-	-	711,166,187
산업재산권	904,637,635	4,139,512	(101,418)	(202,534,356)	-	-	574,846,675	1,280,988,048
컴퓨터소프트웨어	831,183,354	60,148,000	-	(320,253,759)	-	-	140,000,000	711,077,595
회원권	4,140,947,143	900,150,000	-	-	(8,000,000)	166,380,090	-	5,199,477,233
합 계	6,526,901,477	1,025,470,354	(101,418)	(522,788,115)	(8,000,000)	166,380,090	714,846,675	7,902,709,063

(4) 당기와 전기중 무형자산상각비의 포괄손익계산서 상 계정과목별 내용은 다음과 같습니다.

(단위:원)		
구 분	당기	전기
판매비와관리비	577,379,620	522,788,115

12. 정부보조금의 내용

(1) 정부보조금의 수령 내용과 회계처리 내역은 다음과 같습니다.

(단위:원)				
구 분	배 부 처	당기	전기	회계처리
연구개발비 지원금	지식경제부	866,318,841	488,128,713	현금및현금성자산 차감
태양광발전 설치사업	한국에너지공단	-	43,520,000	유형자산(구축물) 차감
합계		866,318,841	531,648,713	

(2) 자산취득관련 정부보조금의 당기 중 변동내용은 다음과 같습니다.

(단위:원)				
과 목	기초잔액	증가액	감소액	기말잔액
구축물	43,338,667	-	(2,176,000)	41,162,667
공구기구와비품	1,025,333	-	(942,333)	83,000
합계	44,364,000	-	(3,118,333)	41,245,667

(3) 현금및현금성자산에서 차감되는 정부보조금의 당기 중 변동내역은 다음과 같습니다.

(단위:원)			
기초잔액	기중수령액	기중사용액	기말잔액
-	866,318,841	(575,360,841)	290,958,000

13. 투자부동산

(1) 보고기간말 현재 투자부동산의 내용은 다음과 같습니다.

<당기말>

(단위:원)			
구 분	취득원가	감가상각누계액	장부금액
토 지	18,383,523,188	-	18,383,523,188
건 물	26,119,422,973	(2,098,382,527)	24,021,040,446
합 계	44,502,946,161	(2,098,382,527)	42,404,563,634

<전기말>

(단위:원)			
구 분	취득원가	감가상각누계액	장부금액
토 지	18,383,523,188	-	18,383,523,188
건 물	26,119,422,973	(1,443,263,242)	24,676,159,731
합 계	44,502,946,161	(1,443,263,242)	43,059,682,919

(2) 당기와 전기 중 투자부동산의 변동내용은 다음과 같습니다.

<당기>

(단위:원)						
과 목	기초잔액	취득 등 증가	처분 등 감소	기타증감	감가상각비	기말잔액
토 지	18,383,523,188	-	-	-	-	18,383,523,188
건 물	24,676,159,731	-	-	-	(655,119,285)	24,021,040,446
합 계	43,059,682,919	-	-	-	(655,119,285)	42,404,563,634

<전기>

(단위:원)						
과 목	기초잔액	취득 등 증가	처분 등 감소	기타증감	감가상각비	기말잔액
토 지	18,383,523,188	-	-	-	-	18,383,523,188
건 물	23,681,209,542	-	-	1,621,620,000	(626,669,811)	24,676,159,731
합 계	42,064,732,730	-	-	1,621,620,000	(626,669,811)	43,059,682,919

(3) 당기 중 투자부동산과 관련하여 당사가 포괄손익계산서에 인식한 손익 내역은 다음과 같습니다.

(단위:원)		
구 분	당기	전기
임대수익	1,869,240,000	1,817,560,000
운영비용	655,119,285	626,669,811

당기 중 투자부동산에서 발생한 운용리스로부터의 임대수익은 1,869백만원이며, 임대수익이 발생한 투자부동산과 직접 관련된 운영비용(유지와 보수비용, 감가상각비 포함)은 655백만원입니다. 임대수익이 발생하지 않는 투자부동산과 직접 관련된 운영비용(유지와 보수비용 포함)은 없습니다.

(4) 보고기간말 현재 투자부동산의 공정가치는 41,806백만원이며, 공정가치는 당기 중 독립된 평가인에 의해 수행되었습니다.

(5) 운용리스 제공내역

투자부동산은 매달 임차료를 지급하는 조건으로 운용리스 하에서 임차인에게 리스되었습니다. 일부 계약의 경우 리스료에 CPI 증가를 포함하나 지수나 요율에 따라 달라지는 그 밖의 변동리스료는 없습니다. 회사는 신용위험을 줄이기 위해 필요하다고 판단되는 경우 리스기간 동안 은행 보증을 받을 수 있습니다.

회사는 현행 리스의 종료 시점에 잔존가치 변동에 노출되어 있지만 통상 새로운 운용리스계약을 체결하므로 이러한 리스의 종료 시점에서 잔존가치를 즉시 실현하지는 않을 것입니다. 미래 잔존가치에 대한 예상은 투자부동산의 공정가치에 반영됩니다.

한편, 보고기간말 현재 상기 투자부동산에 대한 운용리스계약으로 회사가 받게 될 것으로 기대되는 미래 최소 리스료 내역은 다음과 같습니다.

(단위:원)		
구 분	당기	전기
1년 이내	1,869,240,000	1,869,240,000
1년 초과 5년 이내	1,869,240,000	-
5년 초과	-	-
합 계	3,738,480,000	1,869,240,000

14. 리스

회사가 리스이용자인 경우의 리스에 대한 정보는 다음과 같습니다. 회사가 리스제공자인 경우의 리스에 대한 정보는 주석 13에서 다루고 있습니다.

(1) 재무상태표에 인식된 금액

리스와 관련하여 재무상태표에 인식된 금액은 다음과 같습니다.

(단위:원)		
구분	당기말	전기말
사용권자산:		
부동산	898,942,613	1,138,147,054
차량운반구	386,391,430	325,691,996
합계	1,285,334,043	1,463,839,050
리스부채:		
유동	753,832,772	1,213,413,357
비유동	530,585,824	266,841,606
합계	1,284,418,596	1,480,254,963

당기 중 사용권자산은 1,183백만원(전기: 2,417백만원) 증가 하였습니다.

(2) 보고기간말 현재 리스부채의 내역은 다음과 같습니다.

(단위 : 원)				
구분	당기말		전기말	
	최소리스료	최소리스료의 현재가치	최소리스료	최소리스료의 현재가치
1년 이내	764,161,275	753,832,772	1,227,768,056	1,213,413,357
1년 초과 5년 이내	554,782,262	530,585,824	276,092,672	266,841,606
5년 초과	-	-	-	-
합계	1,318,943,537	1,284,418,596	1,503,860,728	1,480,254,963

(3) 손익계산서에 인식된 금액

리스와 관련하여 손익계산서에 인식된 금액은 다음과 같습니다.

(단위 : 원)		
구분	당기	전기
사용권자산의 감가상각비		
부동산	1,077,264,061	1,079,160,320
차량운반구	229,058,695	266,270,887
합계	1,306,322,756	1,345,431,207
리스부채에 대한 이자비용(금융원가에 포함)	28,089,830	46,639,652
단기리스료(매출원가 및 관리비에 포함)	578,637,998	426,222,306
단기리스가 아닌 소액자산 리스료(관리비에 포함)	315,014,076	199,776,420
리스부채 측정치에 포함되지 않은 변동리스료(관리비에 포함)	-	-

당기 중 리스의 총 현금유출은 2,244백만원입니다.

15. 금융부채

(1) 보고기간말 현재 금융부채의 내역은 다음과 같습니다.

(단위:원)				
구 분	당기말		전기말	
	유동	비유동	유동	비유동
차입금 및 사채	255,130,000,000	54,234,640,000	195,146,656,696	93,926,548,000
기타금융부채	38,932,066,229	5,994,309,807	33,506,681,102	2,198,295,039
합 계	294,062,066,229	60,228,949,807	228,653,337,798	96,124,843,039

(2) 보고기간말 현재 차입금 및 사채를 제외한 기타금융부채의 내용은 다음과 같습니다.

(단위:원)				
구 분	당기말		전기말	
	유동	비유동	유동	비유동
미지급금	36,140,799,124	4,342,523,819	30,095,621,723	699,999,300
미지급비용	736,442,584	-	241,054,611	-
공정가치측정위험회피금융부채	-	-	-	269,588,101
금융보증부채	1,300,991,749	11,535,764	1,956,591,411	21,868,432
리스부채	753,832,772	530,585,824	1,213,413,357	266,841,606
임대보증금	-	1,109,664,400	-	939,997,600
합 계	38,932,066,229	5,994,309,807	33,506,681,102	2,198,295,039

16. 차입금 및 사채

(1) 보고기간말 현재 차입금 및 사채의 내용은 다음과 같습니다.

(단위:원)				
구 분	당기말		전기말	
	유동	비유동	유동	비유동
단기차입금	185,330,000,000	-	181,630,000,000	-
장기차입금	34,800,000,000	17,750,000,000	13,516,656,696	42,550,000,000
사채	35,000,000,000	36,484,640,000	-	51,376,548,000
합 계	255,130,000,000	54,234,640,000	195,146,656,696	93,926,548,000

(2) 보고기간말 현재 단기차입금의 내역은 다음과 같습니다.

(단위:원)					
구 분	차입처	연 이자율(%)	만기일	당기말	전기말
무역한도	국민은행 외	5.25~5.51	23.06~23.12	13,000,000,000	-
운전일반	농협은행 외	2.90~6.01	23.02~23.10	166,000,000,000	177,300,000,000
운전한도	우리은행 외	1.93~5.31	23.03~23.06	2,000,000,000	-
시설일반	국민은행	5.47	23.10	4,330,000,000	4,330,000,000
합 계				185,330,000,000	181,630,000,000

(3) 보고기간말 현재 장기차입금의 내역은 다음과 같습니다.

(단위:원)						
구분	차 입 처	연이자율(%)	당기말	전기말	만기일	상환방법
시설일반 등	산업은행 외	2.17~6.00	52,550,000,000	56,066,656,696	2023~2026년	분할상환
장기차입금 합계			52,550,000,000	56,066,656,696		
차감 : 유동성 장기차입금			34,800,000,000	13,516,656,696		
차감 계			17,750,000,000	42,550,000,000		

(4) 보고기간말 현재 사채의 내역은 다음과 같습니다.

(단위:원)						
구분	발행일	만기일	연이자율(%)	인수기관	당기말	전기말
해외 FRN (EUR 12,200,000)	2021.08.31	2024.08.30	1.79	SHINHAN ASIA LIMITED	16,484,640,000	16,376,548,000
무보증사모사채	2020.06.25	2023.06.25	2.08	우리종합금융	20,000,000,000	20,000,000,000
무보증사모사채	2020.07.23	2023.07.23	1.93	IBK투자증권	15,000,000,000	15,000,000,000
무보증사모사채	2022.10.26	2025.10.26	6.11	IBK투자증권	20,000,000,000	-
사채 액면금액 합계					71,484,640,000	51,376,548,000
차감 : 유동성 사채					35,000,000,000	-
차감 계					36,484,640,000	51,376,548,000

(5) 장기차입금 및 사채의 연도별 상환계획은 다음과 같습니다.

(단위:원)		
연 도 별	장기차입금	사채
2023.01.01 ~ 2023.12.31	34,800,000,000	35,000,000,000
2024.01.01 ~ 2024.12.31	9,750,000,000	16,484,640,000
2025.01.01 이후	8,000,000,000	20,000,000,000
합 계	52,550,000,000	71,484,640,000

17. 기타부채

보고기간말 현재 기타부채의 내역은 다음과 같습니다.

(단위:원)				
구 분	당기말		전기말	
	유동	비유동	유동	비유동
선 수 금	3,933,079,811	-	10,101,562,403	-
예 수 금	68,543,800	-	71,178,394	-
미지급비용	8,713,983,102	-	16,295,083,637	-
총 당 부 채	3,600,426,789	-	-	-
기 타	-	521,489,005	-	-
합 계	16,316,033,502	521,489,005	26,467,824,434	-

18. 총당부채

(1) 당사는 일반적으로 판매한 재화에 대해 12개월의 품질에 대한 보증의무를 부담하고 있습니다. 당사는 보고기간 종료일 현재 반품 및 클레임과 관련하여 장래에 지출될 것으로 예상되는 금액을 과거 경험을 및 최근의 경향을 기초로 추정하여 판매보증총당부채로 인식하고 있습니다.

(2) 보고기간말 현재 총당부채의 내역은 다음과 같습니다.

(단위:원)		
구분	당기말	전기말
유동		
판매보증총당부채	3,600,426,789	-
합계	3,600,426,789	-

(3) 당기와 전기 중 총당부채의 변동내역은 다음과 같습니다.

(단위:원)		
구분	당기말	전기말

기초	-	-
전입액	3,600,426,789	-
사용액	-	-
기말	3,600,426,789	-
유동항목	3,600,426,789	-
비유동항목	-	-

19. 퇴직급여

(1) 보고기간말 현재 확정급여제도의 퇴직급여와 관련하여 재무상태표에 인식한 퇴직급여부채는 다음과 같습니다.

(단위:원)		
계정과목	당기말	전기말
확정급여채무의 현재가치	43,407,761,433	44,946,241,161
사외적립자산의 공정가치	(9,402,613,092)	(7,991,672,371)
재무상태표에 인식된 퇴직급여부채	34,005,148,341	36,954,568,790

(2) 당기와 전기 중 확정급여채무의 현재가치 변동은 다음과 같습니다.

(단위:원)		
구 분	당기말	전기말
기초확정급여채무의 현재가치	44,946,241,161	40,475,478,391
당기근무원가	7,194,890,448	6,885,885,324
이자원가	1,417,077,312	900,930,228
재측정요소	(5,990,904,887)	42,794,629
과거근무원가	-	-
급여지급액 등	(4,080,446,410)	(3,062,078,140)
합병 등 전출입효과	(79,096,191)	(296,769,271)
기말확정급여채무의 현재가치	43,407,761,433	44,946,241,161

(3) 사외적립자산의 공정가치 변동내용은 다음과 같습니다.

(단위:원)		
구 분	당기말	전기말
기초 사외적립자산	7,991,672,371	7,099,993,166
사외적립자산의 이자수익	197,058,264	164,150,316
사외적립자산의 재측정요소	(86,117,543)	(122,471,111)
기여금납부액	1,300,000,000	850,000,000
사외적립자산 지급액	-	-
기말 사외적립자산	9,402,613,092	7,991,672,371

(4) 사외적립자산의 구성내역은 다음과 같습니다.

(단위:원)				
구 분	당기말		전기말	
	금액	비중	금액	비중
정기예금	8,552,613,092	91.0%	7,778,790,701	97.3%
원리금보장상품	850,000,000	9.0%	212,881,670	2.7%
합 계	9,402,613,092	100.0%	7,991,672,371	100.0%

(5) 당기 및 전기 중 손익으로 인식한 퇴직급여원가는 다음과 같습니다.

(단위:원)		
구 분	당기	전기
당기근무원가	7,194,890,448	6,885,885,324
순확정급여부채순이자	1,220,019,048	736,779,912
이자원가	1,417,077,312	900,930,228
사외적립자산의 이자수익	(197,058,264)	(164,150,316)
과거근무원가 등	-	-
퇴직급여원가	8,414,909,496	7,622,665,236

(6) 당기 및 전기 중 당기손익으로 인식한 총비용의 계정과목별 내용은 다음과 같습니다.

(단위:원)		
구 분	당기	전기
매출원가	6,255,540,588	5,931,231,528
판매비와관리비	2,159,368,908	1,691,433,708
합 계	8,414,909,496	7,622,665,236

(7) 기타포괄손익으로 인식하는 재측정요소는 다음과 같습니다.

(단위:원)		
구 분	당기	전기
법인세차감전 재측정요소	5,904,787,344	(165,265,740)
법인세효과	(1,369,910,664)	39,994,309
법인세차감후 재측정요소	4,534,876,680	(125,271,431)

(8) 보험수리적가정

1) 보험수리적가정의 주요 내용은 다음과 같습니다.

(단위:%)		
구 분	당기	전기
확정급여채무의 할인율(%)	5.82	3.31
임금상승률(%)	4.55	4.91

2) 보고기간말 현재 주요 가정의 변동에 따른 확정급여채무의 민감도 분석은 다음과 같습니다.

(단위:원,%)				
구 분	당기		전기	
	금 액	비 율(%)	금 액	비 율(%)
<할인율>				
1% 증가	40,454,844,620	93.20	42,157,305,357	93.79
1% 감소	46,804,875,105	107.83	48,148,020,500	107.12
<임금상승률>				
1% 증가	46,863,809,439	107.96	48,132,525,855	107.09
1% 감소	40,356,500,581	92.97	42,118,278,642	93.71

(9) 보고기간말 현재 회사의 확정급여채무의 가중평균만기는 7.71년입니다.

20. 자본금과 자본잉여금

(1) 자본금

1) 보고기간말 현재 자본금의 내용은 다음과 같습니다.

구 분	당기말		전기말	
	보 통 주	우 선 주	보 통 주	우 선 주
발행할 주식의 총수	30,000,000주	10,000,000주	30,000,000주	10,000,000주
1주당 금액	500원	500원	500원	500원
발행한 주식의 총수	11,349,509주	-	11,349,509주	-
기말 현재 자본금	5,674,754,500	-	5,674,754,500원	-

2) 당기와 전기 중 자본금의 변동내용은 다음과 같습니다.

구 분	(단위:주, 원)			
	당기		전기	
	주식수	금액	주식수	금액
기 초	11,349,509	5,674,754,500	10,049,509	5,024,754,500
유상증자	-	-	1,300,000	650,000,000
기 말	11,349,509	5,674,754,500	11,349,509	5,674,754,500

(2) 자본잉여금

1) 보고기간말 현재 자본잉여금의 내용은 다음과 같습니다.

(단위:원)		
구 분	당기말	전기말
주식발행초과금	272,240,047,145	272,236,989,597
자기주식처분이익	80,594,662	80,594,662
합 계	272,320,641,807	272,317,584,259

2) 당기와 전기 중 자본잉여금의 변동내용은 다음과 같습니다.

<당기>

(단위:원)				
구 분	기초	증가	감소	기말
주식발행초과금	272,236,989,597	3,057,548	-	272,240,047,145
자기주식처분이익	80,594,662	-	-	80,594,662
합 계	272,317,584,259	3,057,548	-	272,320,641,807

<전기>

(단위:원)				
구 분	기초	증가	감소	기말
주식발행초과금	140,724,534,010	131,512,455,587	-	272,236,989,597
자기주식처분이익	80,594,662	-	-	80,594,662
합 계	140,805,128,672	131,512,455,587	-	272,317,584,259

21. 기타자본

(1) 보고기간말 현재 기타자본의 내용은 다음과 같습니다.

(단위:원)		
구 분	당기말	전기말
자기주식	(300,167,084)	(300,167,084)

(2) 자기주식

상여 지급 및 자사주식의 가격안정과 주식배당 및 무상증자시 발행한 단주의 처리를 위하여 기명식 보통주식을 시가로 취득하여 기타자본 계정으로 계상하고 있으며, 향후 시장상황에 따라 처분할 예정입니다.

(3) 당기와 전기 중 자기주식의 변동내용은 없습니다.

22. 기타포괄손익누계액

(1) 보고기간말 현재 기타포괄손익누계액의 내용은 다음과 같습니다.

(단위:원)		
--------	--	--

구 분	당기말	전기말
기타포괄손익-공정가치측정금융자산 평가손익	(10,131,673,735)	(10,139,933,925)
위험회피파생상품평가손익	587,177,707	59,763,676
합 계	(9,544,496,028)	(10,080,170,249)

(2) 당기와 전기 중 기타포괄손익누계액의 변동내용은 다음과 같습니다.

<당기>

구 분	기초	증가(감소)	법인세효과	기말
기타포괄손익-공정가치측정금융자산 평가손익	(10,139,933,925)	10,755,455	(2,495,265)	(10,131,673,735)
위험회피파생상품평가손익	59,763,676	686,737,020	(159,322,989)	587,177,707
합 계	(10,080,170,249)	697,492,475	(161,818,254)	(9,544,496,028)

<전기>

구 분	기초	증가(감소)	법인세효과	기말
기타포괄손익-공정가치측정금융자산 평가손익	(9,385,401,584)	(995,425,252)	240,892,911	(10,139,933,925)
위험회피파생상품평가손익	(99,044,758)	220,953,174	(62,144,740)	59,763,676
합 계	(9,484,446,342)	(774,472,078)	178,748,171	(10,080,170,249)

23. 이익잉여금

(1) 보고기간말 현재 이익잉여금의 내용은 다음과 같습니다.

(단위:원)				
구 분	과 목	당기말	전기말	제한근거
법정적립금	이익준비금(*1)	4,515,765,760	3,891,754,350	상법
	미처분이익잉여금	30,811,876,010	133,756,176,633	-
	합계	35,327,641,770	137,647,930,983	

(*1) 상법의 규정에 따라 자본금의 50%에 달할 때까지 매 결산기의 금전에 의한 이익배당액의 10% 이상의 금액을 이익준비금으로 적립하고 있으며, 이익배당목적으로 사용될 수 없으며 자본전입 또는 결손보전에만 사용이 가능합니다.

(2) 이익잉여금처분계산서

코스맥스 주식회사

(단위 : 원)

구 분	제 9(당)기 (2022.01.01~2022.12.31)		제 8(전기) (2021.01.01~2021.12.31)	
	처분예정일 : 2023년 3월 30일		처분확정일 : 2022년 3월 30일	
미처분이익잉여금		30,811,876,010		133,756,176,633
전기이월미처분이익잉여금	126,892,051,123		113,320,056,080	
당기순이익(손실)	(100,615,051,793)		20,530,242,966	
확정급여제도의재측정요소	4,534,876,680		(125,271,431)	
공정가치측정금융자산 처분	-		31,149,018	
이익잉여금처분액		-		6,864,125,510
이익준비금		-	624,011,410	
배당금				
현금배당주당배당금(률)				
보통주 :		-	6,240,114,100	
제9기 0원(0%)				
제8기 550원(110%)				
차기이월미처분이익잉여금		30,811,876,010		126,892,051,123

24. 배당금의 산정과 배당성향 및 배당수익률의 내용

(1) 주주배당금의 산정내용

(단위:주,원)					
구 분		배당대상 주식수	배당률(%)	배당금액	배당기준일
제9기	보통주	11,345,662	-	-	22.12.31
제8기	보통주	11,345,662	110.0	6,240,114,100	21.12.31

(2) 배당성향(중간배당 포함)

(단위:원,%)			
구 분	배당금액	당기순이익(손실)	배당성향(%)
제9기	-	(100,615,051,793)	-
제8기	6,240,114,100	20,530,242,966	30.39

(3) 배당수익률(중간배당포함)

(단위:원,%)			
구 분	주당배당금	주 가	배당수익률(%)
제9기	-	74,100	-
제8기	550	87,400	0.63

25. 매출액 및 매출원가

(1) 매출액의 내용은 다음과 같습니다.

(단위:원)		
구 분	당기	전기
제품매출액	787,448,044,757	762,993,175,764
상품매출액	48,578,642,335	61,281,593,104
기타매출액	17,953,081,521	28,870,354,201
합 계	853,979,768,613	853,145,123,069

(2) 매출액의 지역별 내용은 다음과 같습니다.

(단위:원)		
구 분	당기	전기
국내매출액	639,380,241,836	618,671,136,666
국외매출액	214,599,526,777	234,473,986,403
합 계	853,979,768,613	853,145,123,069

(3) 매출원가의 내용은 다음과 같습니다.

(단위:원)		
구 분	당기	전기
매출원가	737,532,796,535	705,785,300,806
제품매출원가	692,800,081,151	648,552,451,639
기초제품	16,090,284,008	15,529,961,050
당기제품제조원가	700,212,135,756	663,577,419,861
타계정으로 대체액	6,115,375,204	(13,533,518,934)
관세환급금	(1,255,111,766)	(931,126,330)
기말제품	(28,362,602,051)	(16,090,284,008)
상품매출원가	44,732,715,384	57,232,849,167
타계정에서 대체액	44,992,692,474	57,350,603,757
관세환급금	(259,977,090)	(117,754,590)

26. 판매비와 관리비

판매비와 관리비의 내용은 다음과 같습니다.

(단위:원)		
구 분	당기	전기
급여	14,603,524,328	12,548,193,005
상여	3,359,253,616	5,214,154,479
퇴직급여	2,159,368,908	1,691,433,708
복리후생비	2,496,079,850	2,103,706,713
임차료	164,191,454	74,980,203
접대비	1,234,967,743	881,658,712
감가상각비	970,402,632	1,048,382,045
무형자산상각비	577,379,620	522,788,115
세금과공과	3,551,001,805	4,573,528,279
광고선전비	704,915,244	108,480,061
대손상각비	8,344,197,545	8,342,998,814
여비교통비	938,371,953	761,108,458
통신비	129,869,586	69,021,751
수도광열비	53,004,015	29,632,793
소모품비	629,928,617	487,703,064
수선비	19,228,000	344,273
보험료	40,045,185	10,794,559
운반및보관비	3,011,839,577	2,758,212,619
차량유지비	122,247,591	97,270,033
지급수수료	30,057,480,994	27,908,363,869
수출비	276,110,129	403,972,139
도서인쇄비	23,747,068	9,066,067
교육비	126,530,686	117,087,611
합 계	73,593,686,146	69,762,881,370

27. 금융수익 및 금융비용

(1) 당기손익으로 인식된 회사의 금융수익의 내역은 다음과 같습니다.

(단위:원)		
구 분	당기	전기
이자수익	10,091,794,016	11,195,732,882
배당금수익	46,000,000	9,000,000
당기손익_공정가치측정 금융자산 평가이익	1,867,596,122	53,497,774
당기손익_공정가치측정 금융자산 처분이익	748,193,816	1,972,603
외환차익	6,816,938,221	4,854,481,341
외화환산이익	26,904,163,137	24,980,967,921
파생상품평가이익	243,024,000	-
파생상품거래이익	-	1,146,000,000
금융보증비용환입	2,486,892,948	2,415,079,520
합 계	49,204,602,260	44,656,732,041

(2) 당기손익으로 인식된 회사의 금융비용의 내역은 다음과 같습니다.

(단위:원)		
구 분	당기	전기
이자비용	8,962,401,034	7,001,523,184
당기손익_공정가치측정 금융자산 평가손실	997,176,780	155,670,170
외환차손	1,348,047,750	1,835,667,141
외화환산손실	6,406,332,829	515,374,829
파생상품평가손실	134,932,000	348,432,000
기타금융비용	240,000,000	-
금융보증비용	1,820,960,618	1,155,500,818
합 계	19,909,851,011	11,012,168,142

28. 기타수익 및 기타비용

(1) 당기손익으로 인식된 회사의 기타수익의 내역은 다음과 같습니다.

(단위:원)		
구 분	당기	전기
유형자산처분이익	58,197,322	6,098,000
무형자산처분이익	548,969	499,082
투자자산처분이익	22,774,110	10,794,539
무형자산손상차손환입	4,500,000	166,380,090
수입수수료	205,250,380	185,216,240
임대료	3,618,432,260	4,332,603,511
기타	446,375,842	334,958,092
합 계	4,356,078,883	5,036,549,554

(2) 당기손익으로 인식된 회사의 기타비용의 내역은 다음과 같습니다.

(단위:원)		
구 분	당기	전기
유형자산처분손실	44,425,657	813,000
무형자산처분손실	2,200,000	-
무형자산손상차손	42,280,000	8,000,000
투자자산처분손실	21,094,641	134,095,680
종속기업투자자산손상차손	7,065,987,920	1,580,500,000
기타의대손상각비	150,912,905,741	66,082,965,935
기타	502,642,524	79,873,636
합 계	158,591,536,483	67,886,248,251

29. 법인세비용

(1) 법인세비용의 내용은 다음과 같습니다.

(단위:원)		
구 분	당기	전기
법인세부담액	27,336,118,594	32,398,633,566
일시적차이로 인한 이연법인세 변동액	(3,825,154,278)	(4,640,560,705)
자본에 직접 반영된 법인세비용	(1,531,728,918)	208,797,807
법인세비용	21,979,235,398	27,966,870,668
기타증감	(23,562,910)	77,827,421
법인세 추납액(환급액)	(3,428,041,114)	(183,134,960)
당기 법인세비용	18,527,631,374	27,861,563,129

(2) 자본에 직접 반영된 법인세비용의 내용은 다음과 같습니다.

(단위:원)		
구 분	당기	전기
확정급여채무의 재측정요소	(1,369,910,664)	39,994,309
기타포괄손익-공정가치측정금융자산 평가손익	(2,495,265)	240,892,911
기타포괄손익-공정가치측정금융자산 처분손익	-	(9,944,673)
파생상품평가손익	(159,322,989)	(62,144,740)
합 계	(1,531,728,918)	208,797,807

(3) 법인세비용차감전순손익과 법인세비용간의 관계는 다음과 같습니다.

(단위:원)			
구 분	당기		전기
법인세비용차감전순손익		(82,087,420,419)	48,391,806,095
적용세율에 따른 법인세(24.2%)		(19,865,155,741)	11,710,817,075
조정사항		41,844,391,139	16,256,053,593
(+)세무상 공제되지 않는 비용의 법인세효과	4,968,716,005		2,319,068,870
(-)세무상 공제되지 않는 수익의 법인세효과	(4,328,347,587)		(412,331,987)
(-)세액공제	(1,196,702,053)		(1,426,919,858)
이연법인세 미인식 효과	34,481,756,950		16,111,900,337
기업소득환류세제	2,101,740,614		312,358,465
(±)기타(세율차이 등)	5,817,227,210		(648,022,234)
법인세비용		21,979,235,398	27,966,870,668
전기 법인세 환급액		(3,428,041,114)	(183,134,960)
기타증감		(23,562,910)	77,827,421
당기 법인세비용		18,527,631,374	27,861,563,129
평균유효세율		(-)22.57%	57.57%

(4) 일시적차이 및 이연법인세자산(부채)의 증감내용은 다음과 같습니다.

<당기>

(단위:원)					
구 분	기초	전기조정	손익반영	자본반영	기말
미수수익	(161,536,375)	-	37,543,683	-	(123,992,692)
유형자산	(1,941,592,666)	-	(71,232,058)	-	(2,012,824,724)
무형자산	63,603,295	-	6,136,725	-	69,740,020
감가상가누계액 등	1,375,823,012	(20,919,540)	228,483,772	-	1,583,387,244
종속기업투자자산	47,120,099,682	-	(307,802,360)	-	46,812,297,322
압축기장총당금	(42,906,436,924)	-	1,772,993,261	-	(41,133,443,663)
매도가능금융자산	3,364,334,224	-	(92,814,801)	(2,495,265)	3,269,024,158
지급보증수수료	2,426,091,936	7,440,347	7,175,870	-	2,440,708,153
총당부채	36,240,465,869	(24,820,834)	35,108,817,160	-	71,324,462,195
퇴직급여총당부채	8,943,005,647	-	316,099,432	(1,369,910,664)	7,889,194,415
리스부채	358,221,701	-	(60,236,587)	-	297,985,114
금융보증부채	478,787,282	-	(174,280,899)	-	304,506,383
기타	4,810,690,742	14,737,117	3,091,319,858	(159,322,989)	7,757,424,728
인식하지 아니한 이연법인세 자산(*)	(33,802,176,217)	-	(34,481,756,950)	-	(68,283,933,167)
소 계	26,369,381,208	(23,562,910)	5,380,446,106	(1,531,728,918)	30,194,535,486

(*) 종속기업 투자자산 손상 등과 관련하여 발생한 일시적차이 중 예측가능한 미래 기간내에 피투자회사 주식의 처분 계획이 없으므로 이연법인세를 인식하지 아니하였습니다.

<전기>

(단위:원)					
구 분	기초	전기조정	손익반영	자본반영	기말
미수수익	(16,179,254)	250	(145,357,371)	-	(161,536,375)
유형자산	(1,821,141,472)	-	(120,451,194)	-	(1,941,592,666)
무형자산	101,931,277	-	(38,327,982)	-	63,603,295
감가상가누계액 등	1,153,977,615	-	221,845,397	-	1,375,823,012
종속기업투자자산	46,737,618,682	-	382,481,000	-	47,120,099,682
압축기장총당금	(42,906,436,924)	-	-	-	(42,906,436,924)
매도가능금융자산	3,123,441,313	-	-	240,892,911	3,364,334,224
지급보증수수료	2,202,440,621	1,679,257	221,972,058	-	2,426,091,936
총당부채	18,897,427,530	-	17,343,038,339	-	36,240,465,869
퇴직급여총당부채	8,076,867,425	-	826,143,913	39,994,309	8,943,005,647
리스부채	204,840,406	-	153,381,295	-	358,221,701
금융보증부채	783,605,328	-	(304,818,046)	-	478,787,282
기타	2,880,703,836	(11,753,830)	2,003,885,476	(62,144,740)	4,810,690,742
인식하지 아니한 이연법인세 자산(*1)	(17,690,275,880)	-	(16,111,900,337)	-	(33,802,176,217)
소 계	21,728,820,503	(10,074,323)	4,431,892,548	218,742,480	26,369,381,208

(5) 이연법인세자산과 부채의 회수 및 결제 시기는 다음과 같습니다.

(단위:원)

구분	당기말	전기말
이연법인세자산		
12개월 후에 회수될 이연법인세자산	2,284,773,742	36,693,415,088
12개월 이내에 회수될 이연법인세자산	72,321,268,373	36,409,116,879
합계	74,606,042,115	73,102,531,967
이연법인세부채		
12개월 후에 결제될 이연법인세부채	(44,093,004,900)	(46,513,076,140)
12개월 이내에 결제될 이연법인세부채	(318,501,727)	(220,074,619)
합계	(44,411,506,627)	(46,733,150,759)
이연법인세자산(부채) 순액	30,194,535,488	26,369,381,208

30. 비용의 성격별 분류

주요 비용의 성격별 분류는 다음과 같습니다.

(단위:원)		
구분	당기	전기
원부재료비	487,155,069,867	454,431,648,563
인건비	84,960,838,071	89,397,328,905
복리후생비	10,463,469,330	9,090,561,882
임차료	1,485,832,035	712,168,749
감가상각비	15,056,679,046	15,677,481,770
무형자산상각비	577,379,620	522,788,115
세금과공과	5,806,033,795	6,688,237,806
기 타	205,621,180,917	199,027,966,386
매출원가 및 판매비와관리비 합계	811,126,482,681	775,548,182,176

31. 주당순이익

(1) 기본주당순이익

당기의 기본주당순이익은 보통주 1주에 대한 당기의 순이익을 계산한 것입니다. 유통보통주 식수의 계산시 유상증자 등은 납입일을 기준으로 주식수가 증가된 것으로 하여 기간경과에 따라 가중평균하고 있습니다.

당기 및 전기의 기본주당순이익의 산정내역은 다음과 같습니다.

1) 기본주당순이익

(단위:원)		
구분	당기	전기
기본주당순이익 :		
보통주당기순이익(손실)	(100,615,051,793)	20,530,242,966
가중평균유통보통주식수(*)	11,345,662	10,718,813
기본주당순이익(손실)	(8,868)	1,915

(*) 가중평균유통보통주식수

구분	당기	전기
총발행보통주식수(*1)	11,349,509	10,722,660
차감 : 가중평균자기주식수(*2)	(3,847)	(3,847)
가중평균유통보통주식수	11,345,662	10,718,813

(*1) 총발행보통주식수

기간	구분	총발행주식수	가중치	적수
01.01~12.31	-	11,349,509	365	4,142,570,785
합계			365	4,142,570,785

※ 당기 총발행보통주식수 : 4,142,570,785 ÷ 365일 = 11,349,509주

(*2) 가중평균자기주식수

<당기>

구분	일자	주식수	가중치	적수
기초자기주식수	2022-01-01	3,847	365	1,404,155
기말자기주식수	2022-12-31	3,847		1,404,155
가중평균자기주식수				3,847

<전기>

구분	일자	주식수	가중치	적수
기초자기주식수	2021-01-01	3,847	365	1,404,155
기말자기주식수	2021-12-31	3,847		1,404,155
가중평균자기주식수				3,847

(2) 회석주당순이익

회사가 보유하고 있는 회석성 잠재적보통주는 없으며, 당기 및 전기의 기본주당이익과 회석주당이익은 동일합니다.

32. 현금흐름표

(1) 현금및현금성자산은 재무상태표와 현금흐름표상의 금액이 일치하게 관리되고 있습니다.

(2) 현금및현금성자산의 사용을 수반하지 않는 중요한 거래내용은 다음과 같습니다.

(단위:원)		
구 분	당기	전기
건설중인자산의 유형자산 대체	6,173,835,741	10,323,953,437
건설중인자산의 무형자산 대체	1,013,761,036	714,846,675
유형자산 취득 미지급금	3,167,034,019	-
퇴직급여충당부채 관계사분 미지급금으로 대체	4,044,752,739	-
장기차입금및사채의 유동성 대체	69,800,000,000	13,516,656,696
장기미지급금 유동성 대체	8,073,634,520	-
리스부채의 유동성 대체	891,249,159	1,860,674,217
장기대여금의 유동성 대체	480,199,426	-
종속및관계기업투자자산 취득으로 인한 장단기미지급금 증가	-	999,999,000

(3) 재무활동에서 생기는 부채의 변동 내용은 다음과 같습니다.

<당기>

(단위: 원)							
구분	기초	현금흐름	비현금 변동				당기말
			환율변동효과	유동성대체	현재가치할인	리스효과	
단기차입금	181,630,000,000	3,700,000,000	-	-	-	-	185,330,000,000
유동성 장기차입금및사채	13,516,656,696	(13,516,656,696)	-	69,800,000,000	-	-	69,800,000,000
비유동성 장기차입금및사채	93,926,548,000	30,000,000,000	108,092,000	(69,800,000,000)	-	-	54,234,640,000
유동성리스부채	1,213,413,357	(1,350,829,744)	-	891,249,159	-	-	753,832,772
비유동리스부채	266,841,606	-	-	(891,249,159)	28,089,830	1,126,903,547	530,585,824
합 계	290,553,459,659	18,832,513,560	108,092,000	-	28,089,830	1,126,903,547	310,649,058,596

<전기>

(단위: 원)							
구분	기초	현금흐름	비현금 변동				당기말
			환율변동효과	유동성대체	현재가치할인	리스효과	
단기차입금	177,930,000,000	3,700,000,000	-	-	-	-	181,630,000,000
유동성 장기차입금및사채	37,953,242,656	(37,212,242,656)	(741,000,000)	13,516,656,696	-	-	13,516,656,696
비유동성 장기차입금및사채	91,066,656,696	16,724,980,000	(348,432,000)	(13,516,656,696)	-	-	93,926,548,000
유동성리스부채	725,947,021	(1,373,207,881)	-	1,860,674,217	-	-	1,213,413,357
비유동리스부채	120,500,937	-	-	(1,860,674,217)	46,639,652	1,960,375,234	266,841,606
합 계	307,796,347,310	(18,160,470,537)	(1,089,432,000)	-	46,639,652	1,960,375,234	290,553,459,659

33. 특수관계자와의 거래

(1) 회사와 특수관계에 있는 회사의 내역은 다음과 같습니다.

구 분	회 사 명
최상위 영향력행사기업	코스맥스비티아이(주)
종속기업	코스맥스네오(주)(*1), 씨엠테크(주), CM TECH CHINA, INC., 농업회사법인코스맥스향약원(주), 코스맥스아이큐어(주), 코스맥스라보라토리(주), 매드스퀘어(주), MADSQUARE INC., PT MADSQUARE CHARIS INDONESIA, 코스맥스이스트(주), COSMAX CHINA, INC, COSMAX GUANGZHOU, INC, COSMAX CHINA INTERNATIONAL INC, COSMAX (SHANGHAI) TRADE, INC, COSMAX Shanghai Testing Technology Co., Ltd, Three Apples Cosmetics, INC., COSMAX HONGKONG Limited, PELEY Cosmetics (Shanghai) Co., Ltd., COSMAX WEST CORPORATION, COSMAX USA CORPORATION, NU-WORLD CORPORATION, PT KREASI KOSMETIKA INDONESIA, COSMAX(THAILAND) COMPANY LIMITED, HCCA(Thailand) Co., Ltd., COSMAX JAPAN, INC.
관계기업 및 공동기업	(주)웰스킨, 알코스비타랩(주)
기타특수관계자	코스맥스바이오(주), (주)건강여행, 코스맥스엔비티(주), 코스맥스엔에스(주), (주)닥터디앤에이, 코스맥스파마(주), 코스맥스팻(주)(*2), COSMAX BIO TECH, INC., COSMAX NBT SHANGHAI CO.,LTD, COSMAX NBT USA,INC, COSMAX NBT SINGAPORE PTE. LTD, COSMAX NBT AUSTRALIA PTY, LTD, 일선생물과기(광주)유한공사, 완미일기화장품(광주)유한공사, 레시피(주), RECIPE CO.,LTD., (주)코스엠앤엠, (주)믹스앤매치, Mix&match (Shanghai) Cosmetics, (주)이사무애, 문샷코리아(주), 바이오뉴랩(주), 코스맥스아이엠디(주), 케이프(주)(*3), 비디에이코퍼레이션(주)

(*1) 당기 중 회사명이 쓰리애플즈코스메틱스(주) 에서 코스맥스네오(주)로 변경되었습니다.

(*2) 당기 중 코스맥스팻(주)이 코스맥스바이오(주)의 종속회사로 신설되어 회사의 기타특수관계자로 편입되었습니다.

(*3) 당기 중 회사명이 케이프코퍼레이션(주)에서 케이프(주)로 변경되었습니다.

(2) 특수관계자와의 중요한 매출 거래내용은 다음과 같습니다.

(단위:원)		
특수관계자	당기	전기
코스맥스비티아이(주)	110,704,273	54,619,778
코스맥스네오(주)	5,273,946,903	3,623,257,657
씨엠테크(주)	1,726,316,672	1,385,889,220
코스맥스아이큐어(주)	4,421,649,523	2,771,883,283
코스맥스라보라토리(주)	11,776,668	14,765,695
매드스퀘어(주)	200,564,181	10,210,830
코스맥스이스트(주)	3,314,647	-
COSMAX CHINA, INC	31,107,301,092	55,414,607,951
COSMAX GUANGZHOU, INC	8,709,465,434	12,472,907,089
COSMAX CHINA INTERNATIONAL INC	5,697,305,455	5,159,655,558
COSMAX (SHANGHAI) TRADE, INC	56,239,200	788,982,402
COSMAX USA CORPORATION	9,185,127,769	8,863,429,710
NU-WORLD CORPORATION	2,172,201,140	1,705,635,074
PT. COSMAX INDONESIA	7,807,480,278	7,103,610,126
KREASI KOSMETIKA INDONESIA	-	185,193,380
COSMAX(THAILAND) COMPANY LIMITED	2,875,167,664	1,595,838,042
COSMAX JAPAN, INC.	87,958,329	-
코스맥스엔에스(주)	2,639,819	741,174
코스맥스엔비티(주)	61,346,899	41,673,336
코스맥스파마(주)	12,112,656	9,419,532
코스맥스바이오(주)	40,415,750	25,572,356
바이오뉴랩(주)	38,799,593	-
코스맥스핏(주)	769,810	-
(주)코스엠앤엠	664,782	361,388,322
(주)믹스앤매치	1,368,675,934	651,533,691
레시피(주)	15,971,012,357	15,559,076,979
(주)이사무애	86,842,354	4,041,000
(주)닥터디앤에이	499,356	150,410
문샷코리아(주)	841,605,139	5,851,854,205
케이프(주)	3,662,410	24,623,893
(주)웰스킨	8,476,528	16,502,350
합 계	97,884,042,615	123,697,063,043

(3) 특수관계자와의 중요한 매입 거래내용은 다음과 같습니다.

(단위:원)		
특수관계자	당기	전기
코스맥스비티아이(주)	23,433,663,022	20,618,962,487
코스맥스네오(주)	5,579,115,689	4,095,680,861
씨엠테크(주)	8,028,003,910	7,429,640,314
코스맥스아이큐어(주)	14,787,745	46,958,080
COSMAX CHINA, INC	1,897,116,688	2,804,520,997
COSMAX GUANGZHOU, INC	171,296,946	60,175,144
COSMAX USA CORPORATION	158,760,886	299,636,534
NU-WORLD CORPORATION	285,260,830	119,337,221
PT. COSMAX INDONESIA	85,514,243	6,286,331
COSMAX(THAILAND) COMPANY LIMITED	26,152,735	84,681,678
코스맥스바이오(주)	-	301,000
(주)코스엠앤엠	-	1,558,321,009
(주)믹스앤매치	2,200,852,780	1,143,877,362
Mix&match (Shanghai) Cosmetics	22,061,889	-
(주)웰스킨	20,036,000	61,036,000
합 계	41,922,623,363	38,329,415,018

(4) 특수관계자와의 중요한 기타수익 거래내용은 다음과 같습니다.

(단위:원)		
특수관계자	당기	전기
코스맥스비티아이(주)	485,418,595	321,961,640
코스맥스네오(주)	2,206,596,549	1,735,360,686
씨엠테크(주)	328,031,651	200,222,632
농업회사법인코스맥스향약원(주)	55,145,670	53,830,930
코스맥스아이큐어(주)	411,987,341	305,949,217
코스맥스라보라토리(주)	23,592,000	23,592,000
매드스퀘어(주)	18,135,830	-
코스맥스이스트(주)	9,604,890	6,418,150
COSMAX CHINA, INC	233,346,905	-
COSMAX GUANGZHOU, INC	56,119,618	-
COSMAX WEST CORPORATION	6,512,887,545	4,691,474,301
COSMAX USA CORPORATION	2,737,658,405	3,383,717,465
PT. COSMAX INDONESIA	111,232,456	89,351,367
COSMAX(THAILAND) COMPANY LIMITED	253,151,005	360,694,318
COSMAX JAPAN, INC.	1,133,960	-
코스맥스엔에스(주)	588,800	-
코스맥스엔비티(주)	107,471,160	75,565,200
코스맥스파마(주)	7,981,805	-
코스맥스바이오(주)	999,350	-
(주)코스엠앤엠	752,575	242,411,000
(주)믹스앤매치	486,606,657	126,064,000
레시피(주)	1,192,615,895	1,372,302,062
문샷코리아(주)	35,024,700	2,058,573
케이프(주)	2,106,000	1,458,000
알코스비타랩(주)	1,629,220	201,080
합 계	15,279,818,582	12,992,632,621

(5) 특수관계자와의 중요한 기타비용 거래내용은 다음과 같습니다.

(단위:원)		
특수관계자	당기	전기
코스맥스비티아이(주)	33,389,930,832	32,608,139,591
코스맥스네오(주)	18,756,409,032	14,639,247,774
씨엠테크(주)	30,075,550	585,000
농업회사법인코스맥스향약원(주)	258,549,564	248,194,464
코스맥스아이큐어(주)	11,790,480,265	10,243,823,787
COSMAX CHINA, INC	5,000,000	-
COSMAX GUANGZHOU, INC	14,000,000	-
COSMAX CHINA INTERNATIONAL INC	21,401,455	-
NU-WORLD CORPORATION	-	1,753,247
PT. COSMAX INDONESIA	-	2,612,639
COSMAX(THAILAND) COMPANY LIMITED	1,350,023	-
COSMAX JAPAN, INC.	4,223,344	-
코스맥스엔비티(주)	44,890,418	625,839
코스맥스바이오(주)	104,039,448	-
바이오뉴랩(주)	-	594,000
(주)코스엠앤엠	-	510,941,244
(주)믹스앤매치	3,910,211,772	1,180,288,196
레시피(주)	14,328,192,286	13,016,400
(주)닥터디앤에이	1,712,727	918,000
(주)웰스킨	16,000	-
합 계	82,660,482,716	59,450,740,181

(6) 특수관계자와의 매출채권·매입채무의 내용은 다음과 같습니다.

(단위:원)				
특수관계자	매출채권		매입채무	
	당기말	전기말	당기말	전기말
코스맥스비티아이㈜	4,261,704	6,374,405	8,691,750,112	4,707,341,853
코스맥스네오㈜	1,020,828,821	879,753,038	4,235,892,052	3,340,559,220
씨엠테크㈜	2,202,006,586	2,194,427,688	2,513,012,657	1,758,813,265
코스맥스아이큐어㈜	582,003,820	640,462,704	2,441,366,347	2,701,892,458
코스맥스라보라토리㈜	29,582,526	16,628,191	-	-
매드스퀘어㈜	231,852,497	11,231,913	-	-
코스맥스이스트㈜	1,379,400	-	-	-
COSMAX CHINA, INC	11,539,364,168	15,738,139,924	670,919,553	794,024,745
COSMAX GUANGZHOU, INC	4,720,471,060	6,410,973,374	-	38,030,840
COSMAX CHINA INTERNATIONAL INC	3,163,024,525	448,166,394	-	-
COSMAX USA CORPORATION	13,103,505,827	9,440,034,179	-	-
NU-WORLD CORPORATION	3,135,960,704	3,988,547,176	-	-
PT. COSMAX INDONESIA	9,812,813,407	7,151,517,464	-	-
KREASI KOSMETIKA INDONESIA	-	105,366,126	-	-
COSMAX(THAILAND) COMPANY LIMITED	6,311,973,208	4,046,695,335	-	-
COSMAX JAPAN, INC.	87,958,329	-	-	-
코스맥스엔에스(주)	728,640	-	-	-
코스맥스엔비티㈜	5,390,000	-	-	-
코스맥스파마㈜	4,246,000	-	-	-
코스맥스바이오㈜	4,480,080	-	-	-
(주)믹스앤매치	271,187,379	122,099,151	772,508,276	227,562,765
레시피㈜	32,817,368,053	30,835,830,161	-	-
(주)이사무애	97,240,000	2,420,000	-	-
문샷코리아㈜	4,889,982,311	6,375,967,080	-	-
케이프㈜	-	20,092,324	-	-
(주)웰스킨	-	4,268,407	-	26,400,000
총 계	94,037,609,045	88,438,995,034	19,325,448,997	13,594,625,146
대손충당금	(13,686,515,779)	(8,006,168,246)	-	-
순장부금액	80,351,093,266	80,432,826,788	19,325,448,997	13,594,625,146

당기 중 특수관계자 매출채권과 관련하여 인식한 대손상각비는 5,680백만원(전기: 7,243백만원)입니다.

(7) 특수관계자와의 중요한 기타채권·채무의 내용은 다음과 같습니다.

(단위:원)				
특수관계자	기타채권		기타채무	
	당기말	전기말	당기말	전기말
코스맥스비티아이(주)	774,131,370	456,053,227	10,754,156,044	8,962,602,603
코스맥스네오(주)	346,253,730	1,138,906,534	446,574,495	406,910,077
씨엠테크(주)	11,007,405	7,939,592	154,351,400	71,219,400
농업회사법인코스맥스항약원(주)	-	-	22,235,797	690,000
코스맥스아이큐어(주)	45,913,364	41,577,804	155,828,000	505,828,000
코스맥스라보라토리(주)	80,631,400	54,680,200	19,660,000	19,660,000
코스맥스이스트(주)	500,470	-	4,047,873,739	-
COSMAX CHINA, INC	56,489,266	439,663,185	225,855,025	-
COSMAX GUANGZHOU, INC	328,760,340	170,860,722	247,730,357	231,520,835
COSMAX CHINA INTERNATIONAL INC	-	-	18,150,599	-
COSMAX WEST CORPORATION	370,666,164	1,269,742,768	-	-
COSMAX USA CORPORATION	15,219,909,526	15,686,454,567	555,198,820	604,037,975
NU-WORLD CORPORATION	-	53,253,846	343,741,692	33,290,381
PT. COSMAX INDONESIA	367,736,433	193,928,464	38,559,643	7,077,435
COSMAX(THAILAND) COMPANY LIMITED	1,538,372,125	1,295,656,165	83,731,423	63,019,402
COSMAX JAPAN, INC.	-	12,747,791	9,001,721	-
코스맥스엔에스(주)	-	43,010	-	-
코스맥스엔비티(주)	-	13,500,145	9,308,500	63,462,521
코스맥스파마(주)	433,895	699,545	-	-
코스맥스바이오(주)	62,871	131,560	-	-
(주)코스엠앤엠	137,421	88,273,889	100,000	100,000
(주)믹스앤매치	87,851,122	128,624,214	355,204,516	766,902,623
레시피(주)	390,523,608	454,056,325	-	-
(주)이사무애	550,000,000	550,000,000	189,411	-
문샷코리아(주)	6,710,980	211,090	7,180,000	895,543,175
케이프(주)	-	182,700	1,170,000	1,170,000
알코스비타랩(주)	1,405,812	-	1,954,000	1,053,000
총 계	20,177,497,302	22,057,187,343	17,497,755,182	12,634,087,427
대손충당금	(14,497,091,749)	(11,689,808,279)	-	-
순장부금액	5,680,405,553	10,367,379,064	17,497,755,182	12,634,087,427

당기 중 특수관계자 기타채권과 관련하여 인식한 기타의대손상각비는 2,807백만원 (전기: 1,050백만원)입니다.

(8) 특수관계자를 위하여 제공하고 있는 대여금의 내역은 다음과 같습니다.

(단위:원/USD/THB)									
특수관계자	거래조건			변동내용					
	발생일	만기일	이율	통화	기초잔액	기중증가액	기중감소액	기타증감	기말잔액
코스맥스네오㈜	2022.12.31	2023.12.31	4.170%	KRW	12,500,000,000	-	-	-	12,500,000,000
농업회사법인코스맥스향약원㈜	2022.12.31	2023.12.31	4.170%	KRW	2,340,000,000	-	100,000,000	-	2,240,000,000
씨엠테크㈜	2022.12.31	2023.12.31	4.170%	KRW	2,901,237,601	-	-	-	2,901,237,601
코스맥스이스트㈜	2019.08.07	2022.12.31	2.330%	KRW	591,000,000	113,000,000	704,000,000	-	-
매드스퀘어㈜	2022.12.31	2023.12.31	4.170%	KRW	-	1,000,000,000	-	-	1,000,000,000
COSMAX(THAILAND) COMPANY LIMITED	2022.12.31	2023.12.31	4.170%	THB	295,000,000	-	-	-	295,000,000
COSMAX USA CORPORATION	2018.02.27	2028.03.31	2.250%	USD	86,571,390	-	-	-	86,571,390
PT. COSMAX INDONESIA	2022.12.31	2023.12.31	4.170%	USD	3,588,961	-	-	-	3,588,961
COSMAX WEST CORPORATION	2017.12.28	2025.12.30	2.33~4.17%	USD	191,180,000	52,000,000	-	-	243,180,000
대여금 계				KRW	18,332,237,601	1,113,000,000	804,000,000	-	18,641,237,601
				THB	295,000,000	-	-	-	295,000,000
				USD	281,340,351	52,000,000	-	-	333,340,351
원화 총계				KRW	362,354,374,115	50,508,100,000	804,000,000	39,839,690,739	451,898,164,854
대손충당금				KRW	(108,888,392,293)	(147,516,956,593)	-	-	(256,405,348,886)
순장부금액				KRW	253,465,981,822	(97,008,856,593)	804,000,000	39,839,690,739	195,492,815,968

당기 중 특수관계자 대여금과 관련하여 인식한 기타의대손상각비는 147,517백만원 (전기: 64,809백만원)입니다.

(9) 특수관계자에게 현금출자한 내역은 다음과 같습니다.

(단위:원)	
특수관계자	당기
COSMAX(THAILAND) COMPANY LIMITED	3,656,000,000
COSMAX JAPAN, INC.	2,871,420,000
합 계	6,527,420,000

당기 중 특수관계자 현금출자와 관련하여 인식한 투자자산손상차손은 3,656백만원입니다.

(10) 주요경영진에 대한 보상

주요경영진은 직·간접적으로 당해 회사 활동의 계획·지휘·통제에 대한 권한과 책임을 가진 자로서 모든 이사(업무집행이사 여부를 불문함)를 포함하고 있으며, 주요경영진에 대한 보상내용은 다음과 같습니다.

(단위:원)		
구 분	당기	전기
단기종업원급여	11,754,381,192	10,106,159,815
퇴직급여	1,587,684,840	1,145,875,260
합 계	13,342,066,032	11,252,035,075

(11) 특수관계자를 위하여 제공한 지급보증내용은 다음과 같습니다.

(단위:원,USD,CNY,THB)						
보증내용	수혜자	차입용도	통화	보증금액	보증기간	보증처
차입	PT. COSMAX INDONESIA	시설대	USD	3,000,000.00	2022.08.14~2023.08.14	(주)하나은행
		운전대	USD	20,600,000.00	2021.05.21~2024.07.29	중소기업은행 외
	COSMAX USA CORPORATION	시설대	USD	12,960,000.00	2021.12.24~2023.12.23	한국산업은행
		운전대	USD	14,900,000.00	2021.10.16~2023.10.27	국민은행 외
	COSMAX CHINA, INC	운전대	CNY	401,000,000.00	2021.02.05~2023.12.15	(주)하나은행 외
		운전대	USD	15,600,000.00	2022.06.30~2023.06.30	씨티은행
	COSMAX GUANGZHOU, INC	운전대	CNY	75,500,000.00	2019.09.25~2023.11.19	(주)우리은행 외
	농업회사법인코스맥스향약원(주)	시설대	KRW	369,991,096	2021.05.15~2023.05.17	중소기업은행
	COSMAX WEST CORPORATION	운전대	USD	35,000,000.00	2022.12.22~2024.01.10	(주)하나은행 외
	코스맥스네오(주)	운전대	KRW	2,040,000,000	2021.06.28~2023.06.28	중소기업은행
		외담대	KRW	600,000,000	2021.10.12~2023.10.12	중소기업은행
	COSMAX Thailand Co.	운전대	THB	300,000,000.00	2021.12.31~2023.09.30	SMBC
합 계			KRW	3,009,991,096		
			USD	102,060,000.00		
			CNY	476,500,000.00		
			THB	300,000,000.00		

(12) 특수관계자로부터 제공받은 지급보증내용은 다음과 같습니다.

(단위:원)				
제공자	보증내용	보증금액	보증기간	보증처
이병만	차입	187,799,024,000	2020.05.27~2026.12.23	산업은행 외

34. 우발상황과 약정사항

(1) 사용이 제한된 예금의 내용은 다음과 같습니다.

(단위:원)					
과 목	예금종류	금융기관명	당기말	전기말	사용제한내용
단기금융상품	동반성장 협력대출 예탁금	중소기업은행	500,000,000	500,000,000	협력기업 공통지원 예탁금
단기금융상품	만기지급식 증금와이드 정기예수금	한국증권금융	4,829,901,800	1,779,901,800	우리사주취득자금 대출 질권설정
합 계			5,329,901,800	2,279,901,800	

(2) 담보로 제공된 자산내용은 다음과 같습니다.

(단위:원)						
계정과목	담보제공자 산	자산장부금액	담보설정금액	설정권자	계정과목	차입금액
유형자산	토 지	31,983,192,575	194,554,600,000	산업은행 외	장단기차입금	144,935,500,000
	건 물	73,976,234,971				
	기계장치	6,706,052,550				
	소계	112,665,480,096				
투자부동산	토지	18,383,523,188	37,440,000,000	우리은행		25,800,000,000
	건물	22,456,319,394				
	소계	40,839,842,582				
합 계		153,505,322,678	231,994,600,000			170,735,500,000

(3) 타인을 위한 담보 및 지급보증제공내용

보고기간말 현재 회사는 재무제표에 대한 주석 32에서 언급한 특수관계자에 대한 지급보증을 제외하고, 타인을 위한 담보제공 및 지급보증은 없습니다.

(4) 금융기관 여신한도약정 내용은 다음과 같습니다.

(단위:원)					
과 목	구 분	금융기관	한도약정액	미사용액	사용제한내용
단기차입금	무역금융	(주)하나은행 외	42,000,000,000	29,000,000,000	-
	일반한도	(주)우리은행 외	7,000,000,000	5,000,000,000	-
매입채무	외상매출채권	(주)하나은행 외	11,000,000,000	7,713,429,617	-
합 계			60,000,000,000	41,713,429,617	-

(5) 당사는 공탁보증 등을 위하여 서울보증보험에 1,477백만원의 보증보험을 가입하고 있습니다.

(6) 코스맥스이스트(주) 매각거래 주주 간 약정사항

2019년 중 코스맥스이스트(주)를 신규 출자하여 설립하고, 회사가 보유하고 있던 COSMAX China Inc. 지분 전부를 현물출자 하였습니다. 이후 코스맥스(주)는 보유지분 10%를 에스브이글로벌뷰티제1호 사모투자 합자회사('투자자')에 매각하였습니다. 매각거래 관련 주요 약정사항은 다음과 같습니다.

- ① 회사는 투자자의 사전 서면동의 없이 대상회사에 대한 지분율을 65% 미만으로 감소시키는 처분행위를 할 수 없음. 만일 65%미만으로 감소시키는 매각거래는 투자자의 서면 동의를 요하며, 이 경우 투자자는 보유주식의 전부 또는 일부를 회사가 매각하고자 하는 것과 동일한 가격 등의 조건으로 함께 매각할 것을 청구할 수 있음.
- ② 투자자가 상장 전 보유지분의 전부 또는 일부를 계열회사가 아닌 제 3자에게 매도하고자 할 경우, 회사의 우선매수권 행사가능.
- ③ 회사가 약정을 위반하거나 협의한 상장이 완료되지 않으면 투자자는 회사 보유주식 전부를 투자자 보유주식 전부와 함께 투자자가 지정하는 자에게 투자자가 매각하는 조건과 동일한 조건으로 매도하도록 요청할 수 있는 권리를 보유. 단, 회사는 투자자의 동반매각청구권 행사시 본인 또는 본인이 지정한 제 3자를 동반하여 투자자 보유주식을 매입할 수 있는 권리를 보유함.
- ④ 매각거래 종결일로부터 4년이 되는날까지 한국거래소의 유가증권시장 또는 코스닥시장에 상장하여야 하며, 협의한 조건을 달성하기로 함.

(7) 소송중인 사건

보고기간말 현재 회사가 피고로 계류중인 사건은 없습니다.

35. 위험관리

(1) 금융위험관리

회사는 경영활동과 관련하여 신용위험, 유동성위험 및 시장위험 등 다양한 금융위험에 노출되어 있습니다. 회사는 금융위험이 경영에 미칠 수 있는 불리한 효과를 최소화하기 위해 노력하고 있습니다.

1) 신용위험관리

회사는 채무불이행으로 인한 재무적 손실을 경감시키기 위하여 신용도가 일정 수준 이상인 거래처와 거래하고, 충분한 담보 또는 지급보증을 수취하고 있습니다. 회사는 신용위험노출 및 거래처의 신용등급을 주기적으로 검토하여 거래처의 여신한도 및 담보수준을 재조정하는 등 신용위험을 관리하고 있습니다.

(가) 금융상품 종류별 신용위험의 최대 노출금액은 다음과 같습니다.

(단위:원)		
구 분	당기말	전기말
현금성자산(*1)	36,644,652,483	10,208,531,121
매출채권(*2)	239,799,565,601	237,792,556,587
단기금융자산(*2)	56,636,418,047	128,324,738,291
장기금융자산(*2,3)	435,857,152,470	346,571,414,181
합 계	768,937,788,601	722,897,240,180

(*1)현금 제외 금액입니다.

(*2)대손충당금 제외 금액입니다.

(*3)지분상품 제외 금액입니다.

(나) 보고기간말 현재 매출채권의 연령분석 내역은 다음과 같습니다.

(단위:원)		
구 분	당기말(*1)	전기말(*2)
6개월 이하	208,688,957,634	180,723,348,335
6개월 초과~1년 이하	16,157,398,866	24,687,693,164
1년 초과	14,953,209,101	32,381,515,088
합 계	239,799,565,601	237,792,556,587

(*1) 만기일 기준 연령분석입니다.

(*2) 발생일 기준 연령분석입니다.

2) 유동성위험 관리

회사는 미래의 현금흐름을 예측하여 단기 및 중장기 자금조달 계획을 수립하여 유동성위험을 관리하고 있습니다. 금융부채의 잔존계약 만기에 따른 만기분석내용은 다음과 같습니다.

(단위:원)				
구 분	차입금 및 사채	매입채무	기타금융부채	합 계
1년 이내	258,795,313,274	138,906,710,931	38,942,394,732	436,644,418,937
1년 이후	67,437,176,196	-	6,018,506,245	73,455,682,441
합 계	326,232,489,470	138,906,710,931	44,960,900,977	510,100,101,378

상기 금액은 계약상의 할인되지 않은 현금흐름입니다. 계약 만기 동안의 현금흐름 총액으로 이자비용의 현금흐름을 포함하였습니다.

3) 시장위험 관리

회사는 환율과 이자율의 변동으로 인한 시장위험에 노출되어 있습니다.

(가) 외환위험관리

회사는 외화거래 수행에 따라 다양한 환율변동위험에 노출되어 있습니다. 주요 통화별 환율 변동시 민감도 분석내용은 다음과 같습니다.

(단위:원)				
외화	당기		전기	
	10% 상승시	10% 하락시	10% 상승시	10% 하락시
USD	53,137,680,286	(53,137,680,286)	42,348,572,619	(42,348,572,619)
JPY	(10,106,187)	10,106,187	(10,799,536)	10,799,536
EUR	(1,653,735,526)	1,653,735,526	(1,641,738,064)	1,641,738,064
GBP	34,373	(34,373)	(8,528,532)	8,528,532
THB	1,199,158,671	(1,199,158,671)	1,142,722,788	(1,142,722,788)
CNY	(88,683,140)	88,683,140	(79,402,475)	79,402,475
SGD	-	-	(487,990)	487,990
합 계	52,584,348,477	(52,584,348,477)	41,750,338,810	(41,750,338,810)

상기 민감도 분석은 보고기간말 현재 기능통화 이외의 외화로 표시된 화폐성 자산 및부채를 대상으로 한 것입니다.

(나) 이자율위험관리

회사는 고정이자율과 변동이자율로 자금을 차입하고 있으며, 이로 인하여 이자율위험에 노출되어 있습니다. 회사는 고정금리차입금과 변동금리차입금의 적절한 균형유지 정책을 수행하는 등 이자율위험을 관리하고 있습니다. 이자율위험에 노출된 변동금리 차입금 내용은 다음과 같습니다.

(단위:원)		
구 분	당기말	전기말
단기차입금	77,830,000,000	72,130,000,000
유동성장기차입금	29,800,000,000	8,099,990,000
장기차입금	14,000,000,000	33,800,000,000
차입금 계(변동금리 적용분)	121,630,000,000	114,029,990,000

이자율 1% 변동시 민감도 분석내용은 다음과 같습니다.

(단위:원)				
구 분	당기		전기	
	1% 상승시	1% 하락시	1% 상승시	1% 하락시
세전이익 증가(감소)	(1,216,300,000)	1,216,300,000	(1,140,299,900)	1,140,299,900

(2) 자본위험관리

회사의 자본관리 목적은 계속기업으로 영업활동을 유지하고 주주 및 이해관계자의 이익을

극대화하고 자본비용의 절감을 위하여 최적의 자본구조를 유지하는데 있습니다. 회사는 배당조정, 신주발행 등의 정책을 통하여 자본구조를 경제환경의 변화에 따라 적절히 수정변경하고 있습니다. 회사의 자본위험관리정책은 전기와 중요한 변동이 없습니다.

(단위:원)		
구 분	당기말	전기말
부채총계	556,861,942,405	526,803,418,933
차감 : 현금및현금성자산	(36,644,652,483)	(10,208,531,121)
순부채	520,217,289,922	516,594,887,812
자본총계	303,478,374,965	405,259,932,409
부채비율	171.42%	127.47%

6. 배당에 관한 사항

가. 배당에 대한 전반적인 사항
당사의 정관상 배당에 관한 사항은 다음과 같습니다.

제12조(동등배당) 회사는 배당기준일 현재 발행(전환된 경우를 포함한다)된 동종 주식에 대하여 발행일에 관계 없이 모두 동등하게 배당한다.

제55조(이익금의 처분) 회사는 매사업년도의 처분전 이익잉여금을 다음과 같이 처분한다.

1. 이익준비금
2. 기타의 법정준비금
3. 배당금
4. 임의적립금
5. 기타의 이익잉여금처분액

제56조(이익배당) ① 이익의 배당은 금전, 주식 및 기타의 재산으로 할 수 있다.

② 이익의 배당을 주식으로 하는 경우 회사가 수종의 주식을 발행한 때에는 주주총회의 결의로 그와 다른 종류의 주식으로도 할 수 있다.

③ 제1항의 배당은 제16조 제1항에서 정한 날 현재의 주주명부에 기재된 주주 또는 등록된 질권자에게 지급한다.

제56조의2(중간배당) ① 회사는 영업년도 중 1회에 한하여 이사회 결의로 일정한 날(이하 "기준일")을 정하여 그 날의 주주에 대하여 상법 제462조의3에 의한 이익의 배당을 할 수 있다.

②중간배당은 직전결산기의 대차대조표상 순자산액에서 다음 각호의 금액을 공제한 액을 한도로 한다.

1. 직전결산기의 자본금의 액
2. 직전결산기까지 적립된 자본준비금과 이익준비금의 합계액
3. 상법시행령에서 정하는 미실현이익
4. 직전결산기의 정기주주총회에서 이익배당하기로 정한 금액
5. 직전결산기까지 정관의 규정 또는 주주총회의 결의에 의하여 특정목적을 위해 적립한 임의준비금
6. 중간배당에 따라 당해 결산기에 적립하여야 할 이익준비금

제57조(배당금지청구권의 소멸시효) ① 배당금의 지급청구권은 5년간 이를 행사하지 아니하면 소멸시효가 완성한다.
 ② 제1항의 시효의 완성으로 인한 배당금은 회사에 귀속한다.

※ 2022년 3월 30일 제8기 정기주주총회에서 개정된 정관

나. 주요배당지표

구 분	주식의 종류	당기	전기	전전기
		제9기	제8기	제7기
주당액면가액(원)		500	500	500
(연결)당기순이익(백만원)		-16,447	34,336	-29,053
(별도)당기순이익(백만원)		-100,615	20,530	-34,558
(연결)주당순이익(원)		1,838	6,944	2,128
현금배당금총액(백만원)		-	6,240	-
주식배당금총액(백만원)		-	-	-
(연결)현금배당성향(%)		-	18.2	-
현금배당수익률(%)	보통주	-	0.6	-
	우선주	-	-	-
주식배당수익률(%)	보통주	-	-	-
	우선주	-	-	-
주당 현금배당금(원)	보통주	-	550	-
	우선주	-	-	-
주당 주식배당(주)	보통주	-	-	-
	우선주	-	-	-

다. 과거 배당 이력

(단위: 회, %)

연속 배당횟수		평균 배당수익률	
분기(중간)배당	결산배당	최근 3년간	최근 5년간
-	6	0.57	0.48

※ 평균 배당수익률 중 최근 3년간은 2020년(제7기)부터 2022년(제9기)까지 기간이며, 최근 5년간은 2018년(제5기)부터 2022년(제9기)까지 기간입니다.

※ 당사는 인적분할로 설립 된 2014년 이후 2019년 결산까지 매년 배당을 시행해왔으며 해당 기간의 평균배당성향은 25.6%입니다. 단, 2020년은 당기순이익 적자 전환으로 배당을 시행하지 않았습니다.

※ 2022년(제9기) 결산배당은 정기주주총회 승인 전으로, 향후 정기주주총회 결과로 수정이 발생한 경우 정정보고서를 통해 그 내용 및 사유 등을 반영할 예정입니다.

7. 증권의 발행을 통한 자금조달에 관한 사항

7-1. 증권의 발행을 통한 자금조달 실적

[지분증권의 발행 등과 관련된 사항]

증자(감자)현황

(기준일 : 2022년 12월 31일)

(단위 : 원, 주)

주식발행 (감소)일자	발행(감소) 형태	발행(감소)한 주식의 내용				
		종류	수량	주당 액면가액	주당발행 (감소)가액	비고
2021.06.25	유상증자(주주배정)	보통주	1,300,000	500	103,000	

[채무증권의 발행 등과 관련된 사항]

채무증권 발행실적

(기준일 : 2022년 12월 31일)

(단위 : 백만원, %)

발행회사	증권종류	발행 방법	발행일자	권면(전자 등록)총액	이자율	평가등급 (평가기관)	만기일	상환 여부	주관회사
코스맥스	회사채	사모	2020.06.2 5	20,000	AAA 무보증 공모 회사채 3Y 기준수익률 + 0.85%	BBB+ (한국신용평가)	2023.06.25	미상환	우리종합금융
코스맥스	회사채	사모	2020.07.2 3	15,000	AAA 무보증 공모 회사채 3Y 기준수익률 + 0.75%	BBB+ (한국신용평가)	2023.07.23	미상환	아이비케이 투자증권
코스맥스	회사채	사모	2022.10.2 6	20,000	AAA 무보증 공모 회사채 3Y 기준수익률 + 0.70%	BBB+ (한국신용평가)	2025.10.26	미상환	아이비케이 투자증권
코스맥스	회사채	사모	2021.08.3 1	16,485	3 Euribor+ 0.90%	-	2024.08.30	미상환	Shinhan Asia Limited
합 계	-	-	-	71,485	-	-	-	-	-

기업어음증권 미상환 잔액

(기준일 : 2022년 12월 31일)

(단위 : 백만원)

잔여만기		10일 이하	10일초과 30일이하	30일초과 90일이하	90일초과 180일이하	180일초과 1년이하	1년초과 2년이하	2년초과 3년이하	3년 초과	합 계
미상환 잔액	공모	-	-	-	-	-	-	-	-	-
	사모	-	-	-	-	-	-	-	-	-
	합계	-	-	-	-	-	-	-	-	-

※ 해당사항 없음

단기사채 미상환 잔액

(기준일 : 2022년 12월 31일)

(단위 : 백만원)

잔여만기	10일 이하	10일초과 30일이하	30일초과 90일이하	90일초과 180일이하	180일초과 1년이하	합 계	발행 한도	잔여 한도

미상환 잔액	공모	-	-	-	-	-	-	-	-
	사모	-	-	-	-	-	-	-	-
	합계	-	-	-	-	-	-	-	-

※ 해당사항 없음

회사채 미상환 잔액

(기준일 : 2022년 12월 31일)

(단위 : 백만원)

잔여만기		1년 이하	1년초과 2년이하	2년초과 3년이하	3년초과 4년이하	4년초과 5년이하	5년초과 10년이하	10년초과	합 계
미상환 잔액	공모	-	-	-	-	-	-	-	-
	사모	35,000	16,485	20,000	-	-	-	-	71,485
	합계	35,000	16,485	20,000	-	-	-	-	71,485

신종자본증권 미상환 잔액

(기준일 : 2022년 12월 31일)

(단위 : 백만원)

잔여만기		1년 이하	1년초과 5년이하	5년초과 10년이하	10년초과 15년이하	15년초과 20년이하	20년초과 30년이하	30년초과	합 계
미상환 잔액	공모	-	-	-	-	-	-	-	-
	사모	-	-	-	-	-	-	-	-
	합계	-	-	-	-	-	-	-	-

※ 해당사항 없음

조건부자본증권 미상환 잔액

(기준일 : 2022년 12월 31일)

(단위 : 백만원)

잔여만기		1년 이하	1년초과 2년이하	2년초과 3년이하	3년초과 4년이하	4년초과 5년이하	5년초과 10년이하	10년초과 20년이하	20년초과 30년이하	30년초과	합 계
미상환 잔액	공모	-	-	-	-	-	-	-	-	-	-
	사모	-	-	-	-	-	-	-	-	-	-
	합계	-	-	-	-	-	-	-	-	-	-

※ 해당사항 없음

7-2. 증권의 발행을 통해 조달된 자금의 사용실적

공모자금의 사용내역

(기준일 : 2022년 12월 31일)

(단위 : 백만원)

구 분	회차	납입일	증권신고서 등의 자금사용 계획		실제 자금사용 내역		차이발생 사유 등
			사용용도	조달금액	내용	금액	
유상증자	-	2021.06.25	시설자금	81,500	시설자금	56,696	단계별 집행(증권신고서 기재사항)
유상증자	-	2021.06.25	채무상환	20,017	채무상환	20,017	단계별 집행(증권신고서 기재사항)

유상증자	-	2021.06.25	운영자금	32,383	원부재료 구입	32,383	-
------	---	------------	------	--------	---------	--------	---

미사용자금의 운용내역

(기준일 : 2022년 12월 31일)

(단위 : 백만원)

종류	금융상품명	운용금액	계약기간	실투자기간
예·적금	MMW 외	24,804	2022.12	1개월 이내
계		24,804	-	

8. 기타 재무에 관한 사항

가. 대손충당금 설정현황

1) 최근 3사업연도의 계정과목별 대손충당금 설정내역

(단위 : 천원,%)

구분	계정과목	채권 총액	대손충당금	대손충당금 설정률
제9기	매출채권	361,283,951	58,526,658	16.2
	미수금	17,971,200	4,222,406	23.5
	선급금	7,866,708	-	-
	단기대여금	6,030,071	2,178,645	36.1
	장기대여금	15,123,644	-	-
	합계	408,275,574	64,927,709	15.9
제8기	매출채권	404,930,681	54,951,119	13.6
	미수금	16,067,014	3,127,164	19.5
	선급금	8,753,470	-	-
	단기대여금	3,348,363	1,662,700	49.7
	장기대여금	15,795,926	480,199	3.0
	합계	448,895,454	60,221,182	13.4
제7기	매출채권	333,990,028	36,345,020	10.9
	미수금	9,889,479	1,702,000	17.2
	선급금	11,100,701	-	-
	단기대여금	4,516,404	439,101	9.7
	장기대여금	12,550,220	240,100	1.9
	합계	372,046,832	38,726,221	10.4

2) 최근 3사업연도의 매출채권 대손충당금 변동현황

(단위 : 천원)

구 분	제9기	제8기	제7기
기초 잔액	54,951,119	36,345,020	25,805,601
설정액	7,305,524	17,163,276	14,210,518
제각액	(3,049,576)	(1,268,198)	(4,606,358)
기타증감(*)	(680,409)	2,711,021	935,259
기말 잔액	58,526,658	54,951,119	36,345,020

(*) 기타증감에는 계정대체 및 환율변동 등이 포함되어 있습니다.

3) 매출채권관련 대손충당금 설정방침

당사는 매출채권 잔액에 대하여 과거의 대손경험률과 장래의 대손예상액을 고려하는기대신용손실모형을 적용하여 대손충당금(손실충당금) 설정하고 있습니다.

4) 보고기간말과 전기말 현재 매출채권의 연령분석 내역

(단위 : 천원)

구 분	당기말(*1)	전기말(*2)
6개월 이하	284,687,903	311,526,816
6개월 초과~1년 이하	22,689,567	47,142,814
1년 초과	53,906,481	46,261,051
합 계	361,283,951	404,930,681

(*1) 만기일 기준 연령분석입니다.

(*2) 발생일 기준 연령분석입니다.

나. 재고자산의 보유 및 실사내역 등

1) 재고자산의 사업부문별 보유현황

(단위 : 천원)

사업부문	계정과목	제9기	제8기	제7기
화장품	1. 상품	11,735,328	11,458,746	11,389,241
	2. 제품	46,608,249	54,847,182	46,292,692
	3. 재공품	23,973,082	26,896,986	25,245,805
	4. 원재료	58,732,716	72,483,731	56,427,955
	5. 부재료	52,104,323	53,518,257	50,874,740
	6. 미착품	9,124,127	4,367,232	3,084,714
	소 계	202,277,825	223,572,134	193,315,148
총자산대비 재고자산 구성비율(%) [재고자산÷기말자산총계×100]		14.5%	15.8%	16.5%
재고자산회전율(회수) [연환산 매출원가÷ {(기초재고+기말재고)÷2}]		6.6회	6.3회	5.8회

2) 재고자산의 실사내역 등

① 실시 일자

당사의 경우, 12월31일을 기준으로 재고실사를 하고 있으며, 분,반기의 경우 재고자산 실사를 생략합니다. 재고자산의 실사를 생략한 경우, 입출장부 및 해당 부서의 자체 재고과약 등에 의한 방법으로 재고자산을 파악하고 있습니다.

② 재고실사시 전문가의 참여 또는 감사인의 입회여부

연말 재고실사의 경우, 외부감사인 소속 공인회계사의 입회하에 실시하고 있습니다.

③ 장기 체화재고 등의 현황

당사는 장기 체화재고가 없음

④ 기타사항

해당사항 없음

다. 공정가치 평가내역

1) 금융상품 종류별 장부금액과 공정가치

당기말과 전기말 현재 연결실체의 재무제표에 계상된 금융상품의 장부금액과 공정가치의 비교내역은 다음과 같습니다.

(단위 : 원)

종 류	당기말		전기말	
	장부금액	공정가치(*)	장부금액	공정가치(*)
[금융자산]				
현금및현금성자산	169,115,966,905	169,115,966,905	99,833,720,343	99,833,720,343
매출채권	302,757,293,212	302,757,293,212	349,979,562,147	349,979,562,147
단기금융자산	31,114,424,475	31,114,424,475	100,003,814,355	100,003,814,355
장기금융자산	30,920,421,625	30,920,421,625	33,033,391,682	33,033,391,682
당기손익-공정가치측정금융자산	789,735,312	789,735,312	1,704,492,480	1,704,492,480
기타포괄손익-공정가치측정금융자산	8,114,411,916	8,114,411,916	9,640,837,722	9,640,837,722
상각후원가측정 금융자산	22,016,274,397	22,016,274,397	21,688,061,480	21,688,061,480
공정가치측정 위험회피금융자산	525,240,919	525,240,919	-	-
합 계	534,433,347,136	534,433,347,136	582,850,488,527	582,850,488,527
[금융부채]				
매입채무	175,822,345,473	175,822,345,473	186,694,435,905	186,694,435,905
단기금융부채	568,969,891,754	568,969,891,754	509,801,543,340	509,801,543,340
장기금융부채	95,754,193,815	95,754,193,815	116,024,448,268	116,024,448,268
공정가치측정위험회피금융부채	-	-	269,588,101	269,588,101
합 계	840,546,431,042	840,546,431,042	812,790,015,614	812,790,015,614

(*) 시장성있는 지분증권 및 공정가치측정 위험회피금융자산, 부채를 제외한 금융자산, 부채의 경우 장부금액을 공정가치의 적절한 추정치로 간주하였습니다.

IV. 이사의 경영진단 및 분석의견

1. 예측정보에 대한 주의사항

당사가 동 사업보고서에서 미래에 발생할 것으로 예상·예측한 활동, 사건 또는 현상은, 당해 공시서류 작성시점의 사건 및 재무성과에 대하여 회사의 견해를 반영한 것입니다. 동 예측정보는 미래 사업환경과 관련된 다양한 가정에 기초하고 있으며, 동 가정들은 결과적으로 부정확한 것으로 판명될 수도 있습니다. 또한, 이러한 가정들에는 예측정보에서 기재한 예상치와 실제 결과 간에 중요한 차이를 초래할 수 있는 위험, 불확실성 및 기타 요인을 포함하고 있습니다. 이러한 중요한 차이를 초래할 수 있는 요인에는 회사 내부경영과 관련된 요인과 외부 환경에 관한 요인이 포함되어 있으며, 이에 한하지 않습니다.

당사는 동 예측정보 작성시점 이후에 발생하는 위험 또는 불확실성을 반영하기 위하여 예측정보에 기재한 사항을 수정하는 정정보고서를 공시할 의무는 없습니다.

결론적으로, 동 사업보고서상에 회사가 예상한 결과 또는 사항이 실현되거나 회사가 당초에 예상한 영향이 발생한다는 확신을 제공할 수 없습니다. 동 보고서에 기재된 예측정보는 동 보고서 작성시점을 기준으로 작성한 것이며, 회사가 이러한 위험요인이나 예측정보를 업데이트할 예정이 없음을 유의하시기 바랍니다.

2. 개요

당사는 2014년 3월 1일에 코스맥스비티아이주식회사(구)코스맥스주식회사(존속법인)의 화장품사업부문이 인적분할하여 설립한 분할신설회사로서 화장품 제조 및 판매 등을 주 사업 목적으로 하고 있습니다. 이사회는 회사의 경영에 대한 전반적인 사항을 파악하기 위하여 장부와 관계서류를 열람하고 재무제표 및 동 부속명세서에 대하여도 면밀히 검토하였습니다. 경영진단을 위하여 필요하다고 인정되는 경우 관계서류에 대한 업무위탁회사의 보고를 받았으며, 경영활동에 중대한 영향을 미칠 수 있는 사항에 대하여는 그 내용을 면밀히 검토하는 등 적절한 방법으로 회사경영에 대한 내용을 진단하였습니다.

3. 재무상태 및 영업실적(연결)

가. 요약연결 재무정보

(단위 : 천원)

구분	제 9기 (2022년 12월말)	제 8기 (2021년 12월말)	제7기 (2020년 12월말)
[유동자산]	737,152,717	792,234,583	622,616,678
· 현금및현금성자산	169,115,967	99,833,720	102,513,996
· 매출채권	302,757,293	349,979,562	297,645,008
· 단기금융자산	31,114,424	100,003,815	12,872,362
· 재고자산	202,277,825	223,572,134	193,315,148
· 당기법인세자산	668,290	1,322,079	9,277
· 기타유동자산	16,769,997	17,523,273	16,260,887
· 매각예정자산	14,448,921	-	-
[비유동자산]	659,297,788	619,694,193	566,426,220
· 장기금융자산	31,445,663	33,033,392	25,017,298
· 관계기업및공동기업투자자산	38,225,225	20,203,134	5,041,641
· 유형자산	490,557,497	471,227,774	437,112,070
· 무형자산	49,587,207	50,312,024	56,812,714
· 투자부동산	8,646,768	8,780,355	8,471,949
· 이연법인세자산	38,548,579	32,898,105	26,142,246
· 기타비유동자산	2,286,849	3,239,409	7,828,302
자산 총계	1,396,450,505	1,411,928,776	1,189,042,898
[유동부채]	811,975,090	787,663,555	718,087,654
[비유동부채]	140,228,862	158,880,649	199,055,129
부채 총계	952,203,952	946,544,204	917,142,783
[지배기업주주지분]	581,125,288	561,310,513	342,874,102
· 자본금	5,674,755	5,674,755	5,024,755
· 자본잉여금	286,766,779	292,481,615	182,112,984
· 기타자본	(300,167)	(300,167)	(300,167)
· 기타포괄손익누계액	21,439,989	15,366,730	(17,718,679)
· 이익잉여금	267,543,932	248,087,580	173,755,209
[비지배주주지분]	(136,878,735)	(95,925,941)	(70,973,987)
자본 총계	444,246,553	465,384,572	271,900,115
	(2022.1.1 ~ 2022.12.31)	(2021.1.1 ~ 2021.12.31)	(2020.1.1 ~ 2020.12.31)
매출액	1,600,125,770	1,591,487,622	1,382,880,689
영업이익	53,100,854	122,599,910	66,641,427
당기순이익(손실)	(16,446,827)	34,336,482	(29,053,381)
지배기업주주지분	20,847,691	74,435,536	21,378,297
비지배주주지분	(37,294,518)	(40,099,054)	(50,431,678)

기본주당이익(원)	1,838	6,944	2,128
연결에 포함된 회사수	26개	25개	16개

주1) 상기 재무제표는 한국채택국제회계기준 작성기준에 따라 작성되었습니다.
주2) 제9기(당기)는 주주총회 승인 전 연결재무제표입니다. 향후 정기주주총회에서 재무제표 승인 관련 안건이 부결되거나 수정이 발생한 경우 정정보고서를 통해 그 내용 및 사유 등을 반영할 예정입니다.

4. 유동성 및 자금조달과 지출

(단위 : 천원)

구 분	제9기	제8기	제7기
기초의 현금및현금성자산	99,833,720	102,513,996	76,565,535
영업활동으로 인한 현금흐름	102,531,468	100,045,548	41,459,691
투자활동으로 인한 현금흐름	(31,251,948)	(143,689,207)	(64,605,594)
재무활동으로 인한 현금흐름	3,471,944	32,504,709	50,675,397
환율변동효과	(5,178,259)	8,458,674	(1,581,033)
기말의 현금및현금성자산	169,406,925	99,833,720	102,513,996

5. 부외거래

동 공시서류의 첨부서류인 "연결감사보고서의 주석 우발상황과 약정사항"을 참고하시기 바랍니다.

6. 그 밖에 투자의사결정에 필요한 사항

<중요한 회계정책 및 추정에 관한 사항>은 동 공시서류의 첨부서류인 "연결감사보고서의 주석 2.중요한 회계정책"을 참고하시기 바랍니다.

V. 회계감사인의 감사의견 등

1. 외부감사에 관한 사항

1. 회계감사인의 명칭 및 감사의견(검토의견 포함한다. 이하 이 조에서 같다)을 다음의 표에 따라 기재한다.

사업연도	감사인	감사의견	강조사항 등	핵심감사사항
제9기(당기)	신우회계법인	적정	해당사항없음	(연결) 영업권 손상평가 (별도) 종속/관계기업 투자주식 손상평가
제8기(전기)	신우회계법인	적정	해당사항없음	(연결) 영업권 손상평가 (별도) 종속/관계기업 투자주식 손상평가
제7기(전전기)	신우회계법인	적정	해당사항없음	(연결) 영업권 손상평가 (별도) 종속/관계기업 투자주식 손상평가

2. 감사용역 체결현황은 다음의 표에 따라 기재한다.

사업연도	감사인	내 용	감사계약내역		실제수행내역	
			보수	시간	보수	시간
제9기(당기)	신우회계법인	분반기검토, 중간감사, 기말감사	470,000	3,960	470,000	3,990
제8기(전기)	신우회계법인	분반기검토, 중간감사, 기말감사	470,000	3,770	470,000	3,787
제7기(전전기)	신우회계법인	분반기검토, 중간감사, 기말감사	470,000	3,578	470,000	3,765

3. 회계감사인과의 비감사용역 계약체결 현황은 다음의 표에 따라 기재한다.

사업연도	계약체결일	용역내용	용역수행기간	용역보수	비고
제9기(당기)	-	-	-	-	-
제8기(전기)	-	-	-	-	-
제7기(전전기)	-	-	-	-	-

※ 해당사항 없음

4. 재무제표 중 이해관계자의 판단에 상당한 영향을 미칠 수 있는 사항에 대해 내부감사기구가 회계감사인과 논의한 결과를 다음의 표에 따라 기재한다.

구분	일자	참석자	방식	주요 논의 내용
1	2022.02.16	감사인, 등기감사	대면회의	감사 수행 및 종결단계 보고
2	2022.08.22	감사인, 등기감사	대면회의	반기검토 및 내부회계
3	2022.11.02	감사인, 등기감사	대면회의	분기검토 관련
4	2023.01.17	감사인, 등기감사	서면회의	감사 계획 보고사항 및 질의사항 등
5	2023.03.15	감사인, 등기감사	대면회의	감사종결단계 보고사항 등
6	2023.03.17	감사인, 등기감사	서면회의	감사종결단계 보고사항 등

2. 내부통제에 관한 사항

가. 내부통제

- 감사의 회사 내부통제 유효성에 대한 감사 결과

사업연도	감사의 의견	지적사항
제9기(당기)	본 감사의 의견으로는 2022년 12월 31일로 종료되는 회계연도의 코스맥스주식회사의 내부감시장치는 효과적으로 가동되고 있습니다.	-
제8기(전기)	본 감사의 의견으로는 2021년 12월 31일로 종료되는 회계연도의 코스맥스주식회사의 내부감시장치는 효과적으로 가동되고 있습니다.	-
제7기(전전기)	본 감사의 의견으로는 2020년 12월 31일로 종료되는 회계연도의 코스맥스주식회사의 내부감시장치는 효과적으로 가동되고 있습니다.	-

나. 내부회계관리제도

- 회계감사인의 내부회계관리제도 검토의견

사업연도	감사인	검토의견	지적사항
제9기(당기)	신우회계법인	우리의 의견으로는 회사의 내부회계관리제도는 2022년 12월 31일 현재 「내부회계관리제도 설계 및 운영 개념체계」에 따라 중요성의 관점에서 효과적으로 설계 및 운영되고 있습니다.	-
제8기(전기)	신우회계법인	우리의 의견으로는 회사의 내부회계관리제도는 2021년 12월 31일 현재 「내부회계관리제도 설계 및 운영 개념체계」에 따라 중요성의 관점에서 효과적으로 설계 및 운영되고 있습니다.	-
제7기(전전기)	신우회계법인	우리의 의견으로는 회사의 내부회계관리제도는 2020년 12월 31일 현재 「내부회계관리제도 설계 및 운영 개념체계」에 따라 중요성의 관점에서 효과적으로 설계 및 운영되고 있습니다.	-

다. 내부통제구조의 평가

공시대상기간에 내부회계관리제도 이외의 내부통제구조를 평가받은 사실이 없습니다.

VI. 이사회 등 회사의 기관에 관한 사항

1. 이사회에 관한 사항

가. 이사회 구성

본 보고서 작성기준일 현재 당사의 이사회는 3명의 상근이사와 1명의 사외이사 총 4명으로 구성되어 있습니다. 대표이사(이병만)가 이사회 의장을 하고 있습니다.

나. 이사회 운영규정의 주요내용

① 이사회 구성과 소집

- 이사회는 이사로 구성한다.
- 이사회는 대표이사 또는 이사회에서 따로 정한 이사가 있을 때에는 그 이사가 회의 1일 전에 각 이사 및 감사에게 통지하여 소집한다. 그러나 이사 및 감사 전원의 동의가 있을 때에는 소집절차를 생략할 수 있다.
- 이사회 의장은 당사 정관 규정에 의하여 이사회 소집권자로 한다.

② 이사회 결의방법

- 이사회 결의는 이사 과반수의 출석과 출석이사의 과반수로 한다.
- 이사회는 이사가 직접 이사회에 참석하여야 한다.
- 이사회 결의에 관하여 특별한 이해관계가 있는 자는 의결권을 행사하지 못한다.

다. 주요의결 사항

회사	개최일자	의 안 내 용	가결 여부	사내이사의 성명			사외이사 참석여부	사외이사의 성명
				이경수 (출석률 : 100%)	심상배 (출석률 : 100%)	이병만 (출석률 : 100%)		이건주 (출석률 : 100%)
				찬반여부				찬반여부
1	2022.01.24	한국산업은행 운영자금 차입 연장의 건	가결	찬성	찬성	찬성	참석	찬성
2	2022.02.15	이사 등과 회사 간의 거래에 대한 승인의 건	가결	참석	찬성	참석	참석	찬성
3	2022.02.15	안전보건계획 승인의 건	가결	찬성	찬성	찬성	참석	찬성
4	2022.03.07	제8기 결산 및 주총소집에 관한 건	가결	찬성	찬성	찬성	참석	찬성
5	2022.05.04	한국수출입은행 차입 연장의 건	가결	찬성	찬성	찬성	참석	찬성
6	2022.05.12	관계회사 코스맥스차이나 화장품유한공사의 차입 보증 연장의 건	가결	찬성	찬성	찬성	참석	찬성
7	2022.06.09	관계회사 코스맥스광저우 화장품유한공사의 차입 보증 연장의 건	가결	찬성	찬성	찬성	참석	찬성
8	2022.06.09	한국산업은행 운영자금 차입 대한의 건	가결	찬성	찬성	찬성	참석	찬성
9	2022.08.19	한국산업은행 운영자금 차입 대한의 건	가결	찬성	찬성	찬성	참석	찬성
10	2022.08.19	관계회사 코스맥스차이나 화장품유한공사의 차입 보증 연장의 건 (2건)	가결	찬성	찬성	찬성	참석	찬성
11	2022.08.22	평택 2공장 신축 시설투자 변경의 건	가결	찬성	찬성	찬성	참석	찬성
12	2022.08.22	관계회사 코스맥스차이나 화장품유한공사의 차입 보증 연장의 건	가결	찬성	찬성	찬성	참석	찬성
13	2022.09.07	관계회사 코스맥스차이나 화장품유한공사의 차입 보증 연장의 건	가결	찬성	찬성	찬성	참석	찬성
14	2022.10.04	관계회사 코스맥스차이나 화장품유한공사의 차입 보증 연장의 건 (2건)	가결	찬성	찬성	찬성	참석	찬성
15	2022.10.18	코스맥스 3 무보증 사모사채 발행의 건	가결	찬성	찬성	찬성	참석	찬성

16	2022.10.26	기업은행 차입 연장의 건	가결	찬성	찬성	찬성	참석	찬성
17	2022.11.02	국민은행 차입의 건	가결	찬성	찬성	찬성	참석	찬성
18	2022.11.02	관계회사 COSMAX WEST의 차입 보증의 건	가결	찬성	찬성	찬성	참석	찬성
19	2022.11.02	관계회사 코스맥스인도네시아의 차입 보증의 건	가결	찬성	찬성	찬성	참석	찬성
20	2022.11.15	관계회사 코스맥스광저우 화장품유한공사의 차입 보증의 건	가결	찬성	찬성	찬성	참석	찬성
21	2022.11.23	관계회사 코스맥스차이나 화장품유한공사의 차입 보증 연장의 건	가결	찬성	찬성	찬성	참석	찬성
22	2022.11.25	하나은행 무역금융 차입 재약정의 건	가결	찬성	찬성	찬성	참석	찬성
23	2022.11.30	이사 등과 회사 간의 거래에 대한 승인의 건	가결	참석	찬성	참석	참석	찬성
24	2022.11.30	관계회사 COSMAX WEST의 차입 보증의 건	가결	찬성	찬성	찬성	참석	찬성
25	2022.12.14	관계회사 코스맥스USA의 차입 보증 연장의 건	가결	찬성	찬성	찬성	참석	찬성

주) 공시작성기준일 현재 경영진은 대표이사 2인(이병만, 심상배), 사내이사 1인(이경수), 사외이사 1인(이건주)으로 구성되어 있습니다.

라. 이사회 내 위원회

(1) 이사회 내 위원회 구성 현황

기준일 : 2022년 12월 31일

위원회명	구성	소속 이사명	설치목적 및 권한사항
경영위원회	사내이사 3인	이경수 이병만 심상배	- 투자효과 극대화를 위하여 경영 현안의 필요성 및 타당성 검증

(2) 이사회 내 위원회 활동 내역

기준일 : 2022년 12월 31일

위원회명	일자	심의의안	가결여부	사내이사의 성명		
				이경수	이병만	심상배
				찬반여부		
경영위원회	2022.01.11	COSMAX WEST 신용공여의 건	가결	찬성	찬성	찬성
	2022.01.25	평택 2공장 신축 검토의 건	가결	찬성	찬성	찬성
	2022.03.11	매드스케어 신용공여의 건	가결	찬성	찬성	찬성
	2022.04.06	COSMAX JAPAN 투자 검토의 건	가결	찬성	찬성	찬성
	2022.05.11	1. COSMAX CHINA 신용공여의 건	가결	찬성	찬성	찬성
		2. 지분 투자 검토의 건	부결	반대	반대	반대
	2022.06.14	1. COSMAX WEST 신용공여의 건	가결	찬성	찬성	찬성
		2. COSMAX THAILAND 증자의 건	가결	찬성	찬성	찬성
		3. COSMAX JAPAN 증자의 건	가결	찬성	찬성	찬성
	2022.07.13	평택 2공장 신축 재검토의 건	가결	찬성	찬성	찬성
2022.10.13	2023년 부문별 투자안 심의의 건	가결	찬성	찬성	찬성	
2022.10.24	2023년 부문별 투자안 예산 조정의 건	가결	찬성	찬성	찬성	

마. 이사의 독립성

이사는 주주총회에서 선임하며, 이사 선임전 주주총회 소집공고를 통하여 이사후보에 관한 인적사항 및 추천인, 최대주주와의 관계여부 등을 공시하고 있습니다.

성명	담당업무	주요경력	추천인	최대주주등	선임배경	회사와의 임기	연임여부
----	------	------	-----	-------	------	---------	------

				과의관계		거래		(횟수)
이병만	경영총괄 대표이사	홍익대학교 화학공학과 코스맥스비티아이(주) 기획조정실 총괄 코스맥스(주) 대표이사 사장	이사회	특수관계인	- 코스맥스 책임경영 구현을 위한 책임자로 코스맥스비티아이(주) 기획조정실장, 코스맥스(주) 마 케 팅 총괄 부사장 등 역할수행을 통하여 습득한 회사와 경영환 경 에 대한 이해도를 바탕으로 미 래 시장을 선도하기 위한 비전 제시 할 책임자로 판단됨	없음	3년	-
심상배	마케팅, 생산, 연구 총괄 대표이사	고려대학교 산업공학과 (주)아모레퍼시픽 사업지원담당 전무 (주)아모레퍼시픽 생산, R&D 부문 대표이 사 (주)아모레퍼시픽 대표이사 사장 코스맥스비티아이(주) 감사 코스맥스(주) 대표이사 사장	이사회	없음	- 화장품 생산, 물류, 연구 및 조 직 경영에 이르는 화장품 산업 전 반 에 대한 전문가로 전략, 운영 및 연 구개발 등 다양한 분야의 경영 진 과 건설적인 의견개진을 통해 당 사의 미래비전 구축에 큰 도움 을 줄 것으로 판단됨	없음	3년	-
이경수	그룹경영총괄	서울대학교 약학과 동아제약 영업담당, 오리콤 AE담당 (주)대웅제약 전무이사 코스맥스(주) 회장	이사회	본인	- 회사와 경영환경에 대한 이해도 가 높아 각종 사업현안에 대한 효과적인 의사결정에 기여할 수 있는 책임자로 판단됨	없음	3년	연임 (3회)
이건주	사외이사	서울대학교 법학과 대전지방검찰청 검사장 사법연수원 부원장 법무법인 세종 파트너변호사 코스맥스(주) 사외이사	이사회	없음	- 법무 분야의 우수한 전문가로서 회사의 의사결정과 경영활동이 적법하고 올바르게 이루어 지도록 기여할 수 있는 책임자로 판단됨	없음	3년	-

※ 대표이사의 이사회 의장 선임사유

: 업무수행의 전문성과 이사회 안건의 적법성 및 적정성 등을 확인하여야 하는 의장은 상임
이사로 선임하는 것이 합리적이라고 판단.

바. 사외이사 및 그 변동현황

(단위 : 명)

이사의 수	사외이사 수	사외이사 변동현황		
		선임	해임	중도퇴임
4	1	-	-	-

사. 사외이사 교육실시 현황

교육일자	교육실시주체	참석 사외이사	불참시 사유	주요 교육내용
2022.02.15	내부교육	이건주	-	8기 기말 경영현황 설명
2022.04.12	내부교육	이건주	-	9기 1분기 경영현황 설명
2022.08.16	내부교육	이건주	-	9기 2분기 경영현황 설명
2022.10.13	내부교육	이건주	-	9기 3분기 경영현황 설명

2. 감사제도에 관한 사항

1) 감사

당사는 본 보고서 제출일 현재 감사위원회를 별도로 설치하고 있지 아니하며, 주주총회 결의에 의하여 선임된 1명(방용원)이 감사업무를 수행하고 있습니다.

가. 감사에 관한 사항

성명	담당업무	주요경력	추천인	최대주주등과의 관계	선임배경	회사와의 거래	임기	연임여부(횟수)
방용원	감사	삼정KPMG회계법인 전무 하나 법무법인 EY한영회계법인 부회장 코스맥스㈜ 감사	이사회	없음	- 회계 분야의 우수한 전문가로서 회사의 의사결정과 경영활동이 적법하고 올바르게 이루어지도록 기여할 수 있는 적임자로 판단됨	없음	3년	-

나. 감사의 독립성

감사는 이사회에 참석하여 독립적으로 이사의 업무를 감독할 수 있으며, 제반업무와 관련하여 관련 장부 및 관계서류를 해당부서에 제출을 요구 할 수 있습니다. 또한 필요시 회사로부터 영업에 관한 사항을 보고 받을 수 있으며, 적절한 방법으로 경영정보에 접근할 수 있습니다.

다. 감사의 주요활동내역

회 차	개최일자	의 안 내 용	심의 여부	감사의 성명	비 고
				방용원	
1	2022.01.24	한국산업은행 운영자금 차입 연장의 건	심의완료	심의	-
2	2022.02.15	이사 등과 회사 간의 거래에 대한 승인의 건	심의완료	심의	-
3	2022.02.15	안전보건계획 승인의 건	심의완료	심의	-
4	2022.03.07	제8기 결산 및 주총소집에 관한 건	심의완료	심의	-
5	2022.05.04	한국수출입은행 차입 연장의 건	심의완료	심의	-
6	2022.05.12	관계회사 코스맥스차이나 화장품유한공사의 차입 보증 연장의 건	심의완료	심의	-
7	2022.06.09	관계회사 코스맥스광저우 화장품유한공사의 차입 보증 연장의 건	심의완료	심의	-
8	2022.06.09	한국산업은행 운영자금 차입 대환의 건	심의완료	심의	-
9	2022.08.19	한국산업은행 운영자금 차입 대환의 건	심의완료	심의	-
10	2022.08.19	관계회사 코스맥스차이나 화장품유한공사의 차입 보증 연장의 건(2건)	심의완료	심의	-
11	2022.08.22	평택 2공장 신축 시설투자 변경의 건	심의완료	심의	-

12	2022.08.22	관계회사 코스맥스차이나 화장품유한공사의 차입 보증 연장의 건	심의완료	심의	-
13	2022.09.07	관계회사 코스맥스차이나 화장품유한공사의 차입 보증 연장의 건	심의완료	심의	-
14	2022.10.04	관계회사 코스맥스차이나 화장품유한공사의 차입 보증 연장의 건(2건)	심의완료	심의	-
15	2022.10.18	코스맥스 3 무보증 사모사채 발행의 건	심의완료	심의	-
16	2022.10.26	기업은행 차입 연장의 건	심의완료	심의	-
17	2022.11.02	국민은행 차입의 건	심의완료	심의	-
18	2022.11.02	관계회사 COSMAX WEST의 차입 보증의 건	심의완료	심의	-
19	2022.11.02	관계회사 코스맥스인도네시아의 차입 보증의 건	심의완료	심의	-
20	2022.11.15	관계회사 코스맥스광저우 화장품유한공사의 차입 보증의 건	심의완료	심의	-
21	2022.11.23	관계회사 코스맥스차이나 화장품유한공사의 차입 보증 연장의 건	심의완료	심의	-
22	2022.11.25	하나은행 무역금융 차입 재약정의 건	심의완료	심의	-
23	2022.11.30	이사 등과 회사 간의 거래에 대한 승인의 건	심의완료	심의	-
24	2022.11.30	관계회사 COSMAX WEST의 차입 보증의 건	심의완료	심의	-
25	2022.12.14	관계회사 코스맥스USA의 차입 보증 연장의 건	심의완료	심의	-

라. 감사 교육실시 현황

교육일자	교육실시주체	주요 교육내용
2022.02.15	내부교육	8기 기말 경영현황 설명
2022.04.12	내부교육	9기 1분기 경영현황 설명
2022.07.14	외부교육	리스크 예방과 적발을 위한 내부통제 외 1건
2022.07.22	외부교육	감사위원회 관련 법규 재개정 외 2건
2022.08.16	내부교육	9기 2분기 경영현황 설명
2022.08.31	외부교육	연결 내부회계관리제도 구축을 위한 주요 과제와 해법
2022.09.22	외부교육	감사위원회의 자회사 감독과 연결 내부회계관리제도 평가
2022.10.13	내부교육	9기 3분기 경영현황 설명
2022.10.27	외부교육	감사의 권한과 법적 책임
2022.11.30	외부교육	기업의 지속가능 발전을 위한 감사위원회 역할 제고 방안 외 2건

마. 감사 지원조직 현황

부서(팀)명	직원수(명)	직위(근속연수)	주요 활동내역
경영진단팀	2	과장(2년 6개월) 외	내부회계관리제도 운영실태 보고, 감사결과 및 감사계획 작성 등

2) 준법지원인 등

당사는 자산총액 5천억원 이상의 상장법인으로서 상법 제542조의13에 따라 준법지원인을 선임하고 있습니다.

가. 준법지원인 등의 인적사항 및 주요경력

성명	출생년월	직위	주요경력
----	------	----	------

전용석	1974.09	이사	고려대학교 법학대학원 지식재산권전공 삼성전자 (주)KT 코스맥스(주) 법무담당 이사, 변호사
-----	---------	----	--

나. 준법지원인의 주요활동내역 및 그 처리결과

일자	내용	상대방	주요경력
2022.1~2022.12	회사내부지시, 통보	관련부서 게시	청탁금지법 가이드 제공, 하도급 분야 법무 가이드 제공
2022.1~2022.12	회사내부지시, 통보	관련부서 게시	공정거래법 관련 가이드 제공
2022.1~2022.12	교육	임직원	청탁금지법 준수 교육(신규직원 교육)
			준법지원인 제도 관련 교육
2022.1~2022.12	회사운영사항 점검	임직원	경영위원회 참가(회사운영상의 준법사항 점검)

준법지원인 등 지원조직 현황

부서(팀)명	직원수(명)	직위(근속연수)	주요 활동내역
법무팀	2	부장 외(2년 2개월)	준법통제기준 준수 관련 사전 예방활동 및 준법 점검활동
해외법무팀	2	과장 외(2년 5개월)	준법통제기준 준수 관련 사전 예방활동 및 준법 점검활동

3. 주주총회 등에 관한 사항

가. 투표제도 현황

(기준일 : 2022년 12월 31일)

투표제도 종류	집중투표제	서면투표제	전자투표제
도입여부	배제	미도입	도입
실시여부	-	-	실시

해당 투표제도 실시여부 관한 사항은 2022년 3월 30일 개최한 제8기 정기주주총회 기준입니다.

나. 소수주주권

당사는 공시대상기간 중 소수주주권이 행사된 경우가 없습니다.

다. 경영권 분쟁

당사는 공시대상기간 중 회사의 경영지배권에 관하여 분쟁이 있었던 경우가 없습니다

라. 의결권 현황

(기준일 : 2022년 12월 31일)

(단위 : 주)

구 분	주식의 종류	주식수	비고
발행주식총수(A)	보통주	11,349,509	-
	우선주	-	-
의결권없는 주식수(B)	보통주	3,847	자기주식
	우선주	-	-
정관에 의하여 의결권 행사가 배제된 주식수(C)	보통주	-	-
	우선주	-	-
기타 법률에 의하여 의결권 행사가 제한된 주식수(D)	보통주	-	-
	우선주	-	-
의결권이 부활된 주식수(E)	보통주	-	-
	우선주	-	-
의결권을 행사할 수 있는 주식수 (F = A - B - C - D + E)	보통주	11,345,662	-
	우선주	-	-

마. 주식사무

정관상 신주인수권의 내용	<p>제9조(신주인수권)</p> <p>① 주주는 그가 소유한 주식의 수에 비례하여 신주의 배정을 받을 권리를 갖는다.</p> <p>② 회사는 제1항의 규정에도 불구하고 다음 각 호의 경우에는 주주 이외의 자에게 신주를 배정할 수 있다.</p> <ol style="list-style-type: none"> 1. 자본시장과 금융투자업에 관한 법률 제165조의 6의 규정에 의하여 이사회의 결의로 일반공모증자 방식으로 신주를 발행하는 경우 2. 상법 제340조의2 및 제542조의3의 규정에 의한 주식매수선택권의 행사로 인하여 신주를 발행하는 경우 3. 자본시장과 금융투자업에 관한 법률 제165조의 7의 규정에 의하여 우리사주조합원에게 신주를 우선배정하거나 근로자기본법 제38조의 규정에 의하여 우리사주매수선택권 행사로 인하여 신주를 발행하는 경우 4. 상법 제418조 제2항의 규정에 따라 신기술의 도입, 재무구조 개선 등 회사의 경영상 목적을 달성하기 위하여 필요한 경우 5. 주권을 상장하기 위하여 신주를 모집하거나 인수인에게 인수하게 하는 경우 6. 자본시장과 금융투자업에 관한 법률 제165조의 16의 규정에 의하여 주식예탁증서(DR)발행에 따라 신주를 발행하는 경우 <p>③ 제2항 제4호에 따라 주주 외의 자에게 신주를 배정하는 경우 상법 제416조 제1호, 제2호, 제2호의2, 제3호 및 제4호에서 정하는 사항을 그 납입기일의 2주 전까지 주주에게 통지하거나 공고하여야 한다. 단, 자본시장과 금융투자업에 관한 법률 제165조의9에 의한 경우에는 그러하지 아니하다.</p> <p>④ 신주인수권의 포기 또는 상실에 따른 주식과 신주배정에서 발생한 단주에 대한 처리방법은 자본시장과 금융투자업에 관한 법률 제165조의6 제2항에 정한 방법으로 하되, 법령상 허용되는 경우</p>
---------------	---

	이사회 결의로 정한다.		
결산일	12월 31일	정기주주총회	3월중
기준일	회사는 매 결산기 최종일의 주주명부에 기재되어 있는 주주로 하여금 정기주총 시 그 권리를 행사하게 한다. 임시주주총회의 소집 기타 필요한 경우에는 이사회 결의에 의하여 이를 2주간 전에 공고한 후 기준일을 정할 수 있다		
주권의 종류	「주식·사채 등의 전자등록에 관한 법률」에 따라 주권 및 신주인수권증서에 표시되어야 할 권리가 의무적으로 전자등록됨에 따라 '주권의 종류'를 기재하지 않음.		
명의개서대리인	한국예탁결제원		
주주의 특전	-	공고	당사홈페이지

바. 주주총회 의사록 요약

주총일자	안건	결의내용	비고
제 8기 주주총회 (2022.3.30)	1. 제 8기 재무제표(이익잉여금처분계산서(안) 포함) 및 연결재무제표 승인의 건 2. 정관 일부 변경의 건 3. 이사보수한도액 승인의 건 4. 감사보수한도액 승인의 건	가결 가결 가결 가결	- - - -
제7기 주주총회 (2021.3.26)	1. 제 7기 재무제표(이익잉여금처분계산서(안) 포함) 및 연결재무제표 승인의 건 2. 정관 일부 변경의 건 3. 사내이사 1인 선임의 건 4. 이사보수한도액 승인의 건 5. 감사보수한도액 승인의 건	가결 가결 가결 가결 가결	- - - - -
제6기 주주총회 (2020.3.20)	1. 제 6기 재무제표(이익잉여금처분계산서(안) 포함) 및 연결재무제표 승인의 건 2. 정관 일부 변경의 건 3. 이사선임의 건 4. 감사 1인 선임의 건 5. 이사보수한도액 승인의 건 6. 감사보수한도액 승인의 건	가결 가결 가결 가결 가결 가결	- - - - - -

VII. 주주에 관한 사항

1. 최대주주 및 특수관계인의 주식소유 현황

(기준일 : 2022년 12월 31일)

(단위 : 주, %)

성명	관계	주식의 종류	소유주식수 및 지분율				비고
			기 초		기 말		
			주식수	지분율	주식수	지분율	
코스맥스비티아이	최대주주	보통주	2,933,487	25.85	2,933,487	25.85	-
이경수	임원	보통주	118	0.00	118	0.00	-
이병만	임원	보통주	69	0.00	69	0.00	-
최경	계열회사임원	보통주	27,687	0.24	29,787	0.26	-
김철희	계열회사임원	보통주	1,156	0.01	1,156	0.01	-
이영하	계열회사임원	보통주	1,661	0.01	1,661	0.01	-
정민경	계열회사임원	보통주	1,283	0.01	1,283	0.01	-
심상배	임원	보통주	0	0.00	500	0.00	신규 보고
이윤종	계열회사임원	보통주	0	0.00	445	0.00	신규 보고
이완경	계열회사임원	보통주	0	0.00	250	0.00	신규 보고
정호	계열회사임원	보통주	0	0.00	1,680	0.01	신규 보고
이상인	계열회사임원	보통주	0	0.00	6,346	0.06	신규 보고
양치연	계열회사임원	보통주	0	0.00	1,063	0.01	신규 보고
김남중	계열회사임원	보통주	0	0.00	1,676	0.01	신규 보고
계		보통주	2,965,461	26.12	2,979,521	26.23	-
		우선주	-	-	-	-	-
		기 타	-	-	-	-	-

2. 최대주주의 주요경력 및 개요

(1) 최대주주(법인 또는 단체)의 기본정보

명칭	출자자수 (명)	대표이사 (대표조합원)		업무집행자 (업무집행조합원)		최대주주 (최대출자자)	
		성명	지분(%)	성명	지분(%)	성명	지분(%)
코스맥스비티아이(주)	6,065	이완경	-	-	-	이경수	19.23
		이윤종	-	-	-	-	-

(2) 법인 또는 단체의 대표이사, 업무집행자, 최대주주의 변동내역

변동일	대표이사 (대표조합원)	업무집행자 (업무집행조합원)	최대주주 (최대출자자)

	성명	지분(%)	성명	지분(%)	성명	지분(%)
2018.03.23	이경수	25.60	-	-	이경수	25.60
2018.03.23	문성기	-	-	-	-	-
2018.11.27	이경수	25.60	-	-	이경수	25.60
2018.12.27	이경수	23.07	-	-	이경수	23.07
2020.03.20	이완경	-	-	-	-	-
2020.03.20	이병주	2.77	-	-	-	-
2021.03.26	이윤종	-	-	-	-	-
2021.07.02	-	-	-	-	이경수	19.23

※ 최근 3년간 코스맥스비티아이(주)의 대표이사 변동내역

- 2018.03.23 이경수 → 이경수, 문성기
- 2020.03.20 이경수, 문성기 → 이완경, 이병주
- 2021.03.26 이완경, 이병주 → 이완경, 이윤종

※ 상기 지분율은 총 발행주식수 기준입니다.

(3) 최대주주(법인 또는 단체)의 최근 결산기 재무현황

(단위 : 백만원)

구 분	
법인 또는 단체의 명칭	코스맥스비티아이(주)
자산총계	936,137
부채총계	610,375
자본총계	325,762
매출액	617,404
영업이익	3,400
당기순이익	-20,236

주) 2022년 기말 연결 재무제표 기준

(4) 사업현황 등 회사 경영 안정성에 영향을 미칠 수 있는 주요 내용

당사의 최대주주인 코스맥스비티아이(주)는 1992년 11월 12일에 화장품 제조업등을 주 영업목적으로 설립되었으며, 2002년 2월7일에 코스닥 시장 상장, 2006년 11월 13일에 유가증권시장에 이전상장하였으며, 2014년 3월 1일 인적분할로 인해 2014년 4월 7일 변경상장 되었습니다.

2014년 3월 1일 인적분할을 통해, 신설회사 코스맥스(주)(2014년 3월 3일 설립)와 존속법인 코스맥스비티아이(주)로 나뉘었으며, 2014년 6월 19일 건강기능식품제조 판매회사인 코스맥스엔비티(주)[구 (주)뉴트리바이오텍]을 주요 존속회사로 편입 했으며, 존속회사로서 건강기능식품 사업을 영위하는 코스맥스바이오(주)와의 시너지를 창출할 계획입니다.

3. 최대주주 변동현황

당사는 보고서 제출일 현재 해당사항이 없습니다.

4. 주식 소유현황

(기준일 : 2022년 12월 31일)

(단위 : 주)

구분	주주명	소유주식수	지분율(%)	비고
5% 이상 주주	코스맥스비티아이(주)	2,933,487	25.85	
	국민연금관리공단	1,303,513	11.49	
우리사주조합		270,102	2.38	

5. 소액주주 현황

소액주주현황

(기준일 : 2022년 12월 31일)

(단위 : 주)

구분	주주			소유주식			비고
	소액 주주수	전체 주주수	비율 (%)	소액 주식수	총발행 주식수	비율 (%)	
소액주주	45,535	45,556	99.96	6,246,179	11,345,662	55.06	-

주1) 기준일인 2022년 12월 31일자 기준입니다.

주2) 총발행주식수는 자기주식을 제외한 의결권 있는 발행주식 총수입니다.

6. 주가 및 주식거래실적

(단위 : 원, 주)

종류		22년 07월	22년 08월	22년 09월	22년 10월	22년 11월	22년 12월
기명식 보통주	최 고	72,000	69,500	63,400	50,700	63,500	74,100
	최 저	56,200	61,600	50,300	42,550	47,050	63,300
월간거래량		2,199,402	1,655,303	1,852,313	1,261,871	1,569,898	2,474,968

VIII. 임원 및 직원 등에 관한 사항

1. 임원 및 직원 등의 현황

1. 임원 현황

(기준일 : 2022년 12월 31일)

(단위 : 주)

성명	성별	출생년월	직위	등기임원 여부	상근 여부	담당 업무	주요경력	소유주식수		최대주주와의 관계	재직기간	임기 만료일
								의결권 있는 주식	의결권 없는 주식			
이경수	남	1946.05	회장	사내이사	상근	그룹경영총괄	서울대학교 약학과 동아제약 영업담당, 오리콤 A/E담당 (주)대동제약 전무이사 코스맥스㈜ 회장	118	-	계열회사임원	2014.03.01 ~현재	2023.03.20
이병만	남	1978.06	대표이사 사장	사내이사	상근	경영총괄	총익대학교 화학공학과 코스맥스비티아이㈜ 기획조정실 총괄 코스맥스(주) 대표이사 사장	69	-	계열회사임원	2019.10.01 ~현재	2023.03.20
심상배	남	1956.04	대표이사 부회장	사내이사	상근	마케팅, 생산, 연구 총괄	고려대학교 산업공학과 ㈜아모레퍼시픽 대표이사 사장 코스맥스㈜ 대표이사 부회장	500	-	계열회사임원	2021.03.26 ~현재	2024.03.26
이건주	남	1963.10	사외이사	사외이사	비상근	사외이사	서울대학교 법학과 대전지방검찰청 검사장 사법연수원 부원장 법무법인 세종 파트너변호사 코스맥스㈜ 사외이사	208	-	계열회사임원	2020.03.20 ~현재	2023.03.20
방용원	남	1959.12	감사	감사	상근	감사	고려대학교 경영학과 상정KPMG회계법인 전무 EY한영회계법인 부회장 코스맥스㈜ 감사	-	-	계열회사임원	2020.03.20 ~현재	2023.03.20
유권종	남	1962.03	고문	미등기	비상근	경영지원본부	아주대학교 화학공학과 에워드 연구소장 쓰리애플즈코스메틱스㈜ 대표이사 코스맥스㈜ 경영지원본부 부사장 코스맥스㈜ 고문	1,007	-	-	2022.06.01 ~현재	-
윤상기	남	1954.11	고문	미등기	비상근	고문	진주농림고등전문학교 축산학과 경상남도 하동군 군수 코스맥스㈜ 고문	-	-	-	2022.09.01 ~현재	-
설원희	남	1961.09	사장	미등기	상근	Digital 사업본부	Purdue University Electrical Engineering 산업통상자원 R&D 전략기획단 현대자동차 코스맥스㈜ Digital 사업본부 사장	-	-	-	2020.11.16 ~현재	-
이병주	남	1979.07	사장	미등기	비상근	경영지원본부	미시간대학교 MBA 코스맥스엔비티 CMO 코스맥스㈜ 경영지원본부 사장	-	-	-	2019.10.01 ~현재	-
박명삼	남	1966.11	부사장	미등기	상근	R&I Center 총괄	고려대학교 대학원 유기합성과 ㈜태평양연구원 코스맥스㈜ R&I Center 연구원장	610	-	-	2014.03.01 ~현재	-

권순일	남	1969.06	부사장	미등기	비상근	경영지원본부	충북대학교 화학공학과 존슨앤드존슨 아시아태평양 R&D 코스맥스비티아이㈜ R&I Center 코스맥스㈜ 경영지원본부 부사장	63	-	-	2020.01.01 ~현재	-
하정대	남	1972.12	전무이사	미등기	비상근	경영지원본부	영남대학교 코스맥스㈜ 생산관리 케이에스팩 대표이사 코스맥스㈜ 경영지원본부 전무이사	-	-	-	2017.11.01 ~ 현재	-
최정호	남	1972.01	전무이사	미등기	상근	디자인 R&I	Central Saint Martins College of Art and Design 산업디자인과 성주그룹 MCM, 삼성물산 패션부문 대총기획 디자인마케팅센터 코스맥스㈜ 디자인 R&I 전무이사	48	-	-	2017.02.28 ~현재	-
김남중	남	1971.09	전무이사	미등기	상근	마케팅본부	강릉대 산업공학과 코스맥스비티아이㈜ 글로벌프로세스혁신팀 이사 코스맥스㈜ 마케팅 전무	1,676	-	-	2017.12.22 ~현재	-
황인순	남	1969.12	전무이사	미등기	상근	인사총무담당	해군사관학교 기계공학과 코스맥스㈜ HR본부 전무이사	237	-	-	2014.03.01 ~현재	-
주영아	여	1970.06	전무이사	미등기	상근	스킨케어 연구소	충북대학교 이과대학원 생화학전공 코스맥스㈜ 스킨케어 연구소 전무이사	105	-	-	2014.03.01 ~현재	-
서은주	여	1974.02	전무이사	미등기	상근	메이크업 연구소	아주대학교 공업화학과 화성화학(주) 코스맥스㈜ 메이크업 연구소 전무이사	267	-	-	2014.03.01 ~현재	-
김용범	남	1974.08	전무이사	미등기	비상근	경영지원본부	한국외국대학교 독일어과 코스맥스엔비티 경영기획본부 본부장 코스맥스㈜ 경영지원본부 전무이사	-	-	-	2019.11.01 ~현재	-
박천호	남	1976.02	F 1	미등기	상근	CAI Lab.	한국과학기술원(KAIST) (주)아모레퍼시픽 코스맥스㈜ CAI Lab. F 1	125	-	-	2014.03.01 ~현재	-
홍장록	남	1969.08	상무이사	미등기	상근	공장장	인하대학교 화학과 한국오초키제약 코스맥스㈜ 공장장	3,245	-	-	2014.03.01 ~현재	-
김기선	남	1963.09	F 1	미등기	상근	ES Lab.	충남대학교 약제학 LG생활건강, 더페이스샵 코스맥스(주) EP Lab. 이사 코스맥스비티아이(주) 신재형 Lab. 상무이사 코스맥스(주) ES Lab. F 1	48	-	-	2019.07.01 ~현재	-
정민경	남	1972.11	상무이사	미등기	비상근	경영지원본부	IE business school MBA LG생활건강 화장품해외사업팀 코스맥스㈜ 경영지원본부 상무이사	-	-	-	2014.03.01 ~현재	-
박진호	남	1968.06	상무이사	미등기	상근	SCM	경기대학교 산업공학과 JW홀딩스 코스맥스㈜ SCM 상무이사	44	-	-	2019.05.01 ~현재	-
이영하	남	1970.08	상무이사	미등기	비상근	경영지원본부	상지대학교 화학과 코스맥스㈜ 경영지원본부 상무이사	1,000	-	-	2014.03.01 ~ 현재	-
배정호	남	1973.05	F 1	미등기	비상근	경영지원본부	충남대학교 생화학과 코스맥스㈜ 경영지원본부 F 1	-	-	-	2014.03.01 ~현재	-

홍연주	여	1973.08	F 1	미등기	상근	향료 Lab.	이화여자대학교 유기화학과 (주)아모레퍼시픽 코스맥스㈜ 향료 Lab. F 1	80	-	-	2015.11.02 ~현재	-
김민수	남	1973.11	상무이사	미등기	상근	FM	코스맥스㈜ FM 상무이사	175	-	-	2015.04.01 ~현재	-
김민아	여	1978.02	상무이사	미등기	상근	전략마케팅	INSEAD MBA ㈜아모레퍼시픽 코스맥스㈜ 전략마케팅 상무이사	78	-	-	2022.03.28 ~현재	-
신성연	남	1968.12	이사	미등기	상근	PE CENTER	아주대학교 공업화학과 (주)아모레퍼시픽 코스맥스㈜ PE CENTER 이사	560	-	-	2014.03.01 ~현재	-
전홍석	남	1974.09	이사	미등기	상근	법무	고려대학교 지식재산권법학과 삼성전자 (주)KT 코스맥스㈜ 법무담당 이사	44	-	-	2017.01.01 ~현재	-
김선철	남	1972.06	이사	미등기	상근	품질본부	성균관대학교 화학공학과 KGC라이프앤진㈜ 코스맥스㈜ 품질본부 이사	-	-	-	2014.03.01 ~현재	-
안형준	남	1974.11	이사	미등기	상근	SPI TF	경희대학교 산업공학과 코스맥스비티아이(주) 경영진단팀 코스맥스㈜ SPI TF 이사	23	-	-	2015.09.01 ~현재	-
박형근	남	1972.09	이사	미등기	상근	PD	한국외국대학교 산업공학과 코스맥스㈜ PD 이사	994	-	-	2014.03.01 ~현재	-
신봉철	남	1970.05	이사	미등기	상근	경영관리담당	성균관대학교 행정학과 ㈜두산인프라코어 코스맥스㈜ 경영관리담당 이사	-	-	-	2020.11.09 ~현재	-
신병모	남	1975.12	이사	미등기	상근	마케팅담당	명지대학교 화학과 코스맥스㈜ 마케팅담당 이사	1,433	-	-	2014.03.01 ~현재	-
남상범	남	1972.09	이사	미등기	비상근	경영지원본부	충익대학교 공업화학과 한국존슨앤썬스 코스맥스㈜ 경영지원본부 이사	227	-	-	2019.01.01 ~현재	-
지진구	남	1976.02	F 2	미등기	상근	CL Lab.	연세대학교 공학대학원 무기화학과 코스맥스㈜ CL Lab. F2	356	-	-	2014.03.01 ~현재	-
이화영	여	1974.08	F 2	미등기	상근	CF Lab.	연세대학교 공학대학원 고분자학과 ㈜아모레퍼시픽 코스맥스㈜ CF Lab. F2	39	-	-	2018.06.01 ~현재	-
이준배	남	1977.01	F 2	미등기	상근	기반기술연구 Lab.	한국과학기술원(KAIST) 생명과학과 ㈜아모레퍼시픽 코스맥스비티아이(주) 이노베이션 Lab. 코스맥스㈜ 기반기술연구Lab. F2	23	-	-	2018.08.01 ~현재	-
김의택	남	1976.01	이사	미등기	비상근	경영지원본부	명지대학교 산업공학과 ㈜아모레퍼시픽 코스맥스㈜ 경영지원본부 이사	389	-	-	2015.05.26 ~현재	-
우영화	여	1978.01	F 2	미등기	상근	LL Lab.	충북대학교 유기합성학과 한국클마㈜ 코스맥스㈜ LL Lab. F2	-	-	-	2014.03.01 ~현재	-
김재희	남	1977.04	이사	미등기	상근	신규사업 개발실	고려대학교 재료금속공학과 (주)두산 코스맥스비티아이(주) 플랫폼기획팀 코스맥스㈜ 신규사업개발실 이사	60	-	-	2019.12.01 ~현재	-

여재선	남	1975.05	이사	미등기	비상근	경영지원본부	Waseda University 상학부 삼성전자 재팬 마케팅 엘엔피코스메틱(주) 해외사업팀 코스맥스(주) 경영지원본부 이사	-	-	-	2022.09.01 ~현재	-
김경록	남	1973.06	이사	미등기	상근	SPI TF	고려대학교 디지털정보공학 현대두산인프라코어 코스맥스 BT IT 이사 코스맥스(주) SPI TF 이사	-	-	-	2022.10.18 ~현재	-
강민구	남	1975.12	이사	미등기	상근	OBM 사업부	고려대학교 Global MBA ㈜아모레퍼시픽 코스맥스(주) OBM사업부 이사	-	-	-	2022.11.21 ~현재	-

2. 직원 등 현황

(기준일 : 2022년 12월 31일)

(단위 : 천원)

직원										소속 외 근로자			비고
사업부문	성별	직원 수					평균 근속연수	연간급여 총액	1인평균 급여액	남	여	계	
		기간의 정함이 없는 근로자		기간제 근로자		합 계							
		전체	(단시간 근로자)	전체	(단시간 근로자)								
화장품	남	591	-	9	-	600	6년 7개월	40,740,950	67,902	27	41	68	-
화장품	여	586	-	8	-	594	6년 6개월	33,946,759	57,149				-
합 계		1,177	-	17	-	1,194	6년 5개월	74,687,709	62,553				-

3. 미등기임원 보수 현황

(기준일 : 2022년 12월 31일)

(단위 : 천원)

구 분	인원수	연간급여 총액	1인평균 급여액	비고
미등기임원	40	6,555,037	163,876	-

2. 임원의 보수 등

<이사·감사 전체의 보수현황>

1. 주주총회 승인금액

(단위 : 천원)

구 분	인원수	주주총회 승인금액	비고
이사	4	2,500,000	-
감사	1	400,000	-

2. 보수지급금액
2-1. 이사·감사 전체

(단위 : 천원)

인원수	보수총액	1인당 평균보수액	비고
5	2,033,272	406,654	-

2-2. 유형별

(단위 : 천원)

구분	인원수	보수총액	1인당 평균보수액	비고
등기이사 (사외이사, 감사위원회 위원 제외)	3	1,694,869	564,956	-
사외이사 (감사위원회 위원 제외)	1	36,000	36,000	-
감사위원회 위원	-	-	-	-
감사	1	302,403	302,403	-

<보수지급금액 5억원 이상인 이사·감사의 개인별 보수현황>

1. 개인별 보수지급금액

(단위 : 천원)

이름	직위	보수총액	보수총액에 포함되지 않는 보수
이경수	회장	769,026	-
심상배	부회장	509,482	-

2. 산정기준 및 방법

(단위 : 천원)

이름	보수의 종류	총액	산정기준 및 방법
이경수	급여	549,576	주주총회 결의로 정한 지급한도 범위내에서 직급, 위임업무의 성격, 근속기간 등을 고려하여 보수를 결정하고 급여 총액을 12개월로 분할하여 지급
	상여	219,450	<ul style="list-style-type: none"> · 명절상여 : 각 월급여의 50%씩 추석, 설에 지급 · 정기상여 : 당사는 회사의 보수지급기준에 따라 연 2회 각 100%씩 지급 · 목표인센티브 : 당사는 사업부문별 매출액과 영업이익을 기준으로 연 2회 인센티브를 지급 ※ 해당 인센티브는 1~6월 실적은 7월에 지급, 7~12월 실적은 차년도 1월에 지급함. 당사는 2021년 하반기 매출 기준 434,680백만원, 영업이익 41,242백만원으로 목표 달성하여 2022년 1월에 총 145,843천원 지급. 2022년 상반기 매출 기준 430,616백만원, 영업이익 28,266백만원으로 목표 달성하여 2022년 7월에 총 52,607천원 지급 (부서/개인별 성과에 따라 가감지급)
	주식매수선택권	-	해당사항 없음

		행사이익		
		기타 근로소득	-	해당사항 없음
	퇴직소득		-	해당사항 없음
	기타소득		-	해당사항 없음
심상배	근로소득	급여	373,368	주주총회 결의로 정한 지급한도 범위내에서 직급, 위업업무의성격, 근속기간 등을 고려하여 보수를 결정하고 급여 총액을 12개월로 분할하여 지급
		상여	136,114	<ul style="list-style-type: none"> · 명절상여 : 각 월급여의 50%씩 추석, 설에 지급 · 정기상여 : 당사는 회사의 보수지급기준에 따라 연 2회 각 100%씩 지급 · 목표인센티브 : 당사는 사업부문별 매출액과 영업이익을 기준으로 연 2회 인센티브를 지급 ※ 해당 인센티브는 1~6월 실적은 7월에 지급, 7~12월 실적은 차년도 1월에 지급함. 당사는 2021년 하반기 매출 기준 434,680백만원, 영업이익 41,242백만원으로 목표 달성하여 2022년 1월에 총 87,545천원 지급. 2022년 상반기 매출 기준 430,616백만원, 영업이익 28,266백만원으로 목표 달성하여 2022년 7월에 총 34,848천원 지급 (부서/개인별 성과에 따라 가감지급)
		주식매수선택권	-	
		행사이익	-	해당사항 없음
	기타 근로소득		-	해당사항 없음
	퇴직소득		-	해당사항 없음
	기타소득		-	해당사항 없음

<보수지급금액 5억원 이상 중 상위 5명의 개인별 보수현황>

1. 개인별 보수지급금액

(단위 : 천원)

이름	직위	보수총액	보수총액에 포함되지 않는 보수
이경수	회장	769,026	-
심상배	부회장	509,482	-

2. 산정기준 및 방법

(단위 : 천원)

이름	보수의 종류	총액	산정기준 및 방법	
이경수	근로소득	급여	549,576	주주총회 결의로 정한 지급한도 범위내에서 직급, 위업업무의성격, 근속기간 등을 고려하여 보수를 결정하고 급여 총액을 12개월로 분할하여 지급
		상여	219,450	<ul style="list-style-type: none"> · 명절상여 : 각 월급여의 50%씩 추석, 설에 지급 · 정기상여 : 당사는 회사의 보수지급기준에 따라 연 2회 각 100%씩 지급 · 목표인센티브 : 당사는 사업부문별 매출액과 영업이익을 기준으로 연 2회 인센티브를 지급 ※ 해당 인센티브는 1~6월 실적은 7월에 지급, 7~12월 실적은 차년도 1월에 지급함. 당사는 2021년 하반기 매출 기준 434,680백만원, 영업이익 41,242백만원으로 목표 달성하여 2022년 1월에 총 145,843천원 지급. 2022년 상반기 매출 기준 430,616백만원, 영업이익 28,266백만원으로 목표 달성하여 2022년 7월에 총 52,607천원 지급 (부서/개인별 성과에 따라 가감지급)
		주식매수선택권	-	
		행사이익	-	해당사항 없음
	기타 근로소득		-	해당사항 없음
	퇴직소득		-	해당사항 없음

	기타소득	-	해당사항 없음	
심상배	근로소득	급여	373,368 주주총회 결의로 정한 지급한도 범위내에서 직급, 위임업무의성격, 근속기간 등을 고려하여 보수를 결정하고 급여 총액을 12개월로 분할하여 지급	
		상여	136,114 · 명절상여 : 각 월급여의 50%씩 추석, 설에 지급 · 정기상여 : 당사는 회사의 보수지급기준에 따라 연 2회 각 100%씩 지급 · 목표인센티브 : 당사는 사업부문별 매출액과 영업이익을 기준으로 연 2회 인센티브를 지급 ※ 해당 인센티브는 1~6월 실적은 7월에 지급, 7~12월 실적은 차년도 1월에 지급함. 당사는 2021년 하반기 매출 기준 434,680백만원, 영업이익 41,242백만원으로 목표 달성하여 2022년 1월에 총 87,545천원 지급. 2022년 상반기 매출 기준 430,616백만원, 영업이익 28,266백만원으로 목표 달성하여 2022년 7월에 총 34,848천원 지급 (부서/개인별 성과에 따라 가감지급)	
		주식매수선택권 행사이익	-	해당사항 없음
		기타 근로소득	-	해당사항 없음
	퇴직소득	-	해당사항 없음	
	기타소득	-	해당사항 없음	

IX. 계열회사 등에 관한 사항

가. 계열회사 현황(요약)

(기준일 : 2022년 12월 31일)

(단위 : 사)

기업집단의 명칭	계열회사의 수		
	상장	비상장	계
코스맥스비티아이	3	40	43

※상세 현황은 '상세표-2. 계열회사 현황(상세)' 참조

나. 계통도

출자회사 피출자회사	코스맥스 비티아이(주)	코스맥스(주)	코스맥스 이스트(주)	코스맥스 엔비티(주)	COSMAX CHINA, INC	코스맥스 바이오(주)	COSMAX WEST CORPORATION	PT. COSMAX INDONESIA	씨엠테크(주)	매드 스퀘어(주)	COSMAX (THAILAND) COMPANY LIMITED	COSMAX GUANGZHOU, INC
코스맥스(주)	25.85	-	-	-	-	-	-	-	-	-	-	-
코스맥스바이오(주)	68.37	-	-	-	-	-	-	-	-	-	-	-
코스맥스엔비티(주)	38.17	-	-	-	-	-	-	-	-	-	-	-
코스맥스파미(주)	62.92	-	-	-	-	-	-	-	-	-	-	-
PT. COSMAX INDONESIA	0.75	99.25	-	-	-	-	-	-	-	-	-	-
코스맥스네오(주)	-	51.00	-	-	-	-	-	-	-	-	-	-
코스맥스아이큐어(주)	-	51.00	-	-	-	-	-	-	-	-	-	-
농업회사법인 코스맥스향약원(주)	-	90.00	-	-	-	-	-	-	-	-	-	-
씨엠테크(주)	-	51.00	-	-	-	-	-	-	-	-	-	-
COSMAX (THAILAND) COMPANY LIMITED	-	95.47	-	-	-	-	-	-	-	-	-	-
COSMAX WEST CORPORATION	-	50.00	-	3.33	-	-	-	-	-	-	-	-
코스맥스이스트(주)	-	87.71	-	-	-	-	-	-	-	-	-	-
코스맥스라보라토리(주)	-	100.00	-	-	-	-	-	-	-	-	-	-
COSMAX JAPAN, INC.	-	100.00	-	-	-	-	-	-	-	-	-	-
매드스퀘어(주)	-	100.00	-	-	-	-	-	-	-	-	-	-
COSMAX CHINA, INC	-	-	100.00	-	-	-	-	-	-	-	-	-
코스맥스엔에스(주)	-	-	-	54.00	-	-	-	-	-	-	-	-
COSMAX NBT SHANGHAI CO.,LTD.	-	-	-	100.00	-	-	-	-	-	-	-	-
COSMAX NBT USA, INC.	-	-	-	100.00	-	-	-	-	-	-	-	-
COSMAX NBT AUSTRALIA PTY. LTD.	-	-	-	100.00	-	-	-	-	-	-	-	-
COSMAX NBT SINGAPORE PTE., LTD	-	-	-	100.00	-	-	-	-	-	-	-	-
㈜닥터디앤에이	-	-	-	100.00	-	-	-	-	-	-	-	-
COSMAX GUANGZHOU, INC	-	-	-	-	100.00	-	-	-	-	-	-	-

COSMAX China International, Inc.	-	-	-	-	100.00	-	-	-	-	-	-	-
COSMAX(Shanghai) Trade, Inc.	-	-	-	-	100.00	-	-	-	-	-	-	-
COSMAX Shanghai Testing Technology Co., Ltd	-	-	-	-	100.00	-	-	-	-	-	-	-
Three Apples Cosmetics, Inc.	-	-	-	-	100.00	-	-	-	-	-	-	-
COSMAX Hongkong Limited	-	-	-	-	100.00	-	-	-	-	-	-	-
PELEY Cosmetics (Shanghai) Co., Ltd.	-	-	-	-	80.00	-	-	-	-	-	-	-
건강여행㈜	-	-	-	-	-	66.67	-	-	-	-	-	-
COSMAX BIO TECH, INC.	-	-	-	-	-	100.00	-	-	-	-	-	-
바이오뉴랩㈜	-	-	-	-	-	70.00	-	-	-	-	-	-
코스맥스팻(주)	-	-	-	-	-	51.00	-	-	-	-	-	-
COSMAX USA, CORPORATION	-	-	-	-	-	-	97.39	-	-	-	-	-
NU-WORLD CORPORATION	-	-	-	-	-	-	100.00	-	-	-	-	-
PT. KREASI KOSMETIKA INDONESIA	-	-	-	-	-	-	-	67.00	-	-	-	-
CM TECH CHINA, INC.	-	-	-	-	-	-	-	-	100.00	-	-	-
PT MADSSQUARE CHARIS INDONESIA	-	-	-	-	-	-	-	-	-	99.00	-	-
MADSSQUARE INC.	-	-	-	-	-	-	-	-	-	99.95	-	-
HCCA(Thailand) Co.,Ltd.	-	-	-	-	-	-	-	-	-	-	49.00	-
Yatsen Biotechnology (Guangzhou) Co., Ltd.	-	-	-	-	-	-	-	-	-	-	-	51.00
Perfect Diary Cosmetics (Guangzhou) Co., Ltd.	-	-	-	-	-	-	-	-	-	-	-	51.00

다. 임원의 겸직현황

겸직임원			겸직회사		
성명	회사명	직위	회사명	직위	비고
서성석	코스맥스비티아이㈜	이사	농업회사법인코스맥스향약원(주)	이사	비상근
최경	코스맥스이스트㈜	대표이사	PT. COSMAX INDONESIA	이사	비상근
			COSMAX CHINA, INC	대표이사	비상근
			COSMAX China International, Inc.	대표이사	비상근
			COSMAX(Shanghai)Trade, Inc.	대표이사	비상근
			Three Apples Cosmetics, Inc.	대표이사	비상근
			COSMAX Hongkong Limited	대표이사	비상근
			PELEY Cosmetics (Shanghai) Co., Ltd.	대표이사	비상근
이병만	코스맥스(주)	대표이사	코스맥스아이큐어(주)	이사	비상근
			코스맥스라보라토리(주)	대표이사	비상근

심상배	코스맥스(주)	대표이사	코스맥스아이큐어(주)	이사	비상근
			씨엠테크(주)	이사	비상근
			Yatsen Biotechnology (Guangzhou) Co., Ltd.	대표이사	비상근
이윤종	코스맥스비티아이(주)	대표이사	코스맥스엔비티(주)	이사	비상근
이병주	COSMAX WEST CORPORATION	대표이사	코스맥스엔비티(주)	이사	비상근
			NU-WORLD CORPORATION	대표이사	비상근
			COSMAX USA, CORPORATION	대표이사	비상근
정민경	PT. COSMAX INDONESIA	대표이사	PT. KREASI KOSMETIKA INDONESIA	대표이사	비상근
정용철	씨엠테크(주)	대표이사	CM TECH CHINA, INC.	대표이사	비상근
황안순	농업회사법인코스맥스향약원(주)	대표이사	코스맥스네오(주)	이사	비상근
전찬웅	코스맥스아이큐어(주)	이사	씨엠테크(주)	이사	비상근
정성원	코스맥스이스트(주)	이사	COSMAX CHINA, INC	이사	비상근
윤원일	코스맥스엔비티(주)	대표이사	COSMAX NBT SINGAPORE CO.,LTD.	대표이사	비상근
			COSMAX NBT SHANGHAI CO.,LTD.	대표이사	비상근
진호정	바이오뉴랩(주)	대표이사	코스맥스펫(주)	대표이사	비상근
안준희	매드스퀘어(주)	대표이사	PT MADSQUARE CHARIS INDONESIA	대표이사	비상근
			MADSQUARE INC.	대표이사	비상근
권순일	COSMAX(THAILAND) COMPANY LIMITED	대표이사	HCCA(Thailand) Co.,Ltd.	대표이사	비상근
양치연	COSMAX CHINA, INC	이사	코스맥스이스트(주)	이사	비상근
이상인	COSMAX GUANGZHOU, INC	대표이사	Perfect Diary Cosmetics (Guangzhou) Co., Ltd.	대표이사	비상근
이원경	코스맥스비티아이(주)	대표이사	㈜닥터디앤에이	이사	비상근

라. 타법인출자 현황(요약)

(기준일 : 2022년 12월 31일)

(단위 : 백만원)

출자 목적	출자회사수			총 출자금액			
	상장	비상장	계	기초 장부 가액	증가(감소)		기말 장부 가액
					취득 (처분)	평가 손익	
경영참여	0	12	12	41,414	-538	-1,490	39,386
일반투자	0	0	0	0	0	0	0
단순투자	1	24	25	8,331	-207	-880	7,244
계	1	36	37	49,745	-745	-2,370	46,630

※상세 현황은 '상세표-3. 타법인출자 현황(상세)' 참조

X. 대주주 등과의 거래내용

1. 대주주 등에 대한 신용공여 등

가. 대주주 및 특수관계자에 대한 대여금 현황

(기준일 : 2022년 12월 31일)

(단위 : 원/USD/THB)

특수관계자	거래조건			변동내용					
	발생일	만기일	이율	통화	기초잔액	기중증가액	기중감소액	기타증감	당기말잔액
코스맥스네오㈜	2022.12.3 1	2023.12.3 1	4.170%	KRW	12,500,000,000	-	-	-	12,500,000,000
농업회사법인코스맥스향약㈜	2022.12.3 1	2023.12.3 1	4.170%	KRW	2,340,000,000	-	100,000,000	-	2,240,000,000
씨엠테크㈜	2022.12.3 1	2023.12.3 1	4.170%	KRW	2,901,237,601	-	-	-	2,901,237,601
코스맥스이스트㈜	2019.08.0 7	2022.12.3 1	2.330%	KRW	591,000,000	113,000,000	704,000,000	-	-
매드스퀘어㈜	2022.12.3 1	2023.12.3 1	4.170%	KRW	-	1,000,000,000	-	-	1,000,000,000
COSMAX(THAILAND) COMPANY LIMITED	2022.12.3 1	2023.12.3 1	4.170%	THB	295,000,000	-	-	-	295,000,000
COSMAX USA CORPORATION	2018.02.2 7	2028.03.3 1	2.250%	USD	86,571,390	-	-	-	86,571,390
PT. COSMAX INDONESIA	2022.12.3 1	2023.12.3 1	4.170%	USD	3,588,961	-	-	-	3,588,961
COSMAX WEST CORPORATION	2017.12.2 8	2025.12.3 0	2.33~4.17%	USD	191,180,000	52,000,000	-	-	243,180,000
대여금 계				KRW	18,332,237,601	1,113,000,000	804,000,000	-	18,641,237,601
				THB	295,000,000	-	-	-	295,000,000
				USD	281,340,351	52,000,000	-	-	333,340,351
원화 총계				KRW	362,354,374,115	50,508,100,000	804,000,000	39,839,690,739	451,898,164,854
대손충당금				KRW	(108,888,392,293)	(147,516,956,593)	-	-	(256,405,348,886)
순장부금액				KRW	253,465,981,822	(97,008,856,593)	804,000,000	39,839,690,739	195,492,815,968

코스맥스(주) 별도기준

나. 대주주 및 특수관계자에 대한 지급보증 현황

1) 특수관계자를 위하여 제공한 지급보증내용

(기준일 : 2022년 12월 31일)

(단위 : 원,USD,CNY,THB)

보증내용	수혜자	차입용도	통화	보증금액	보증기간	보증처
차입	PT. COSMAX INDONESIA	시설대	USD	3,000,000.00	2022.08.14~2023.08.14	(주)하나은행
		운전대	USD	20,600,000.00	2021.05.21~2024.07.29	중소기업은행 외

COSMAX USA CORPORATION	시설대	USD	12,960,000.00	2021.12.24~2023.12.23	한국산업은행
	운전대	USD	14,900,000.00	2021.10.16~2023.10.27	국민은행 외
COSMAX CHINA, INC	운전대	CNY	401,000,000.00	2021.02.05~2023.12.15	(주)하나은행 외
	운전대	USD	15,600,000.00	2022.06.30~2023.06.30	씨티은행
COSMAX GUANGZHOU, INC	운전대	CNY	75,500,000.00	2019.09.25~2023.11.19	(주)우리은행 외
농업회사법인코스맥스향약원(주)	시설대	KRW	369,991,096	2021.05.15~2023.05.17	중소기업은행
COSMAX WEST CORPORATION	운전대	USD	35,000,000.00	2022.12.22~2024.01.10	(주)하나은행 외
코스맥스네오(주)	운전대	KRW	2,040,000,000	2021.06.28~2023.06.28	중소기업은행
	외담대	KRW	600,000,000	2021.10.12~2023.10.12	중소기업은행
COSMAX(THAILAND) COMPANY LIMITED	운전대	THB	300,000,000.00	2021.12.31~2023.09.30	SMBC
합 계		KRW	3,009,991,096		
		USD	102,060,000.00		
		CNY	476,500,000.00		
		THB	300,000,000.00		

코스맥스(주) 별도기준

2) 특수관계자로부터 제공받은 지급보증내용

(기준일 : 2022년 12월 31일)

(단위 : 원)

제공자	보증내용	보증금액	보증기간	보증처
이병만	차입	187,799,024,000	2020.05.27~2026.12.23	산업은행 외
합계		187,799,024,000		

코스맥스(주) 별도기준

2. 대주주등과의 자산양수도 등

- 해당사항 없습니다.

3. 대주주등과의 영업거래

(단위 : 원)

특수관계자	매 출		매 입	
	당기	전기	당기	전기
코스맥스비티아이(주)	110,704,273	54,619,778	23,433,663,022	20,618,962,487
코스맥스네오(주)	5,273,946,903	3,623,257,657	5,579,115,689	4,095,680,861
씨엠테크(주)	1,726,316,672	1,385,889,220	8,028,003,910	7,429,640,314

코스맥스아이큐어(주)	4,421,649,523	2,771,883,283	14,787,745	46,958,080
코스맥스라보라토리(주)	11,776,668	14,765,695	-	-
매드스퀘어(주)	200,564,181	10,210,830	-	-
코스맥스이스트(주)	3,314,647	-	-	-
COSMAX CHINA, INC	31,107,301,092	55,414,607,951	1,897,116,688	2,804,520,997
COSMAX GUANGZHOU, INC	8,709,465,434	12,472,907,089	171,296,946	60,175,144
COSMAX CHINA INTERNATIONAL INC	5,697,305,455	5,159,655,558	-	-
COSMAX (SHANGHAI) TRADE, INC	56,239,200	788,982,402	-	-
COSMAX USA CORPORATION	9,185,127,769	8,863,429,710	158,760,886	299,636,534
NU-WORLD CORPORATION	2,172,201,140	1,705,635,074	285,260,830	119,337,221
PT. COSMAX INDONESIA	7,807,480,278	7,103,610,126	85,514,243	6,286,331
KREASI KOSMETIKA INDONESIA	-	185,193,380	-	-
COSMAX(THAILAND) COMPANY LIMITED	2,875,167,664	1,595,838,042	26,152,735	84,681,678
COSMAX JAPAN, INC.	87,958,329	-	-	-
코스맥스엔에스(주)	2,639,819	741,174	-	-
코스맥스엔비티(주)	61,346,899	41,673,336	-	-
코스맥스파마(주)	12,112,656	9,419,532	-	-
코스맥스바이오(주)	40,415,750	25,572,356	-	301,000
바이오뉴랩(주)	38,799,593	-	-	-
코스맥스펫(주)	769,810	-	-	-
(주)코스엠앤엠	664,782	361,388,322	-	1,558,321,009
(주)믹스앤매치	1,368,675,934	651,533,691	2,200,852,780	1,143,877,362
레시피(주)	15,971,012,357	15,559,076,979	-	-
(주)이사무애	86,842,354	4,041,000	-	-
(주)닥터디앤에이	499,356	150,410	-	-
문샷코리아(주)	841,605,139	5,851,854,205	-	-
케이프(주)	3,662,410	24,623,893	-	-
(주)웰스킨	8,476,528	16,502,350	20,036,000	61,036,000
Mix&match (Shanghai) Cosmetics	-	-	22,061,889	-
합 계	97,884,042,615	123,697,063,043	41,922,623,363	38,329,415,018

코스맥스(주) 별도기준

4. 대주주 이외의 이해관계자와의 거래

- 해당사항 없습니다.

XI. 그 밖에 투자자 보호를 위하여 필요한 사항

1. 공시내용 진행 및 변경사항

해당사항 없음

2. 우발부채 등에 관한 사항

가. 중요한 소송사건 등

보고기간말 현재 연결실체가 피고로 계류중인 사건은 8건으로 소송가액은 1,152백만원이고, 정상적인 영업과정에서 발생한 소송입니다. 이에 따른 자원의 유출금액 및 시기는 불확실하며 연결실체의 경영진은 이러한 소송 등의 결과가 연결실체의 재무상태에 중요한 영향을 미치지 않을 것으로 판단하고 있습니다.

나. 견질 또는 담보용 어음·수표 현황

(기준일 : 2022년 12월 31일)

(단위 : 매, 백만원)

제출처	매수	금액	비고
은행	-	-	
금융기관(은행제외)	-	-	
법인	-	-	
기타(개인)	-	-	

※ 해당 사항 없음.

다. 채무보증 현황

계열회사를 위한 채무보증을 제외하고 해당 사항 없습니다. 당기말 현재 특수관계자를 위하여 제공한 지급보증내용은 다음과 같습니다.

(기준일 : 2022년 12월 31일)

(단위 : 원, USD, CNY, THB)

보증내용	수혜자	차입용도	통화	보증금액	보증기간	보증처
차입	PT. COSMAX INDONESIA	시설대	USD	3,000,000.00	2022.08.14~2023.08.14	(주)하나은행
		운전대	USD	20,600,000.00	2021.05.21~2024.07.29	중소기업은행 외
	COSMAX USA CORPORATION	시설대	USD	12,960,000.00	2021.12.24~2023.12.23	한국산업은행
		운전대	USD	14,900,000.00	2021.10.16~2023.10.27	국민은행 외
	COSMAX CHINA, INC	운전대	CNY	401,000,000.00	2021.02.05~2023.12.15	(주)하나은행 외
		운전대	USD	15,600,000.00	2022.06.30~2023.06.30	씨티은행
COSMAX GUANGZHOU, INC	운전대	CNY	75,500,000.00	2019.09.25~2023.11.15	(주)우리은행 외	

					9	
	농업회사법인코스맥스향약원(주)	시설대	KRW	369,991,096	2021.05.15~2023.05.17	중소기업은행
	COSMAX WEST CORPORATION	운전대	USD	35,000,000.00	2022.12.22~2024.01.10	(주)하나은행 외
	코스맥스네오(주)	운전대	KRW	2,040,000,000	2021.06.28~2023.06.28	중소기업은행
		외담대	KRW	600,000,000	2021.10.12~2023.10.12	중소기업은행
	COSMAX(THAILAND) COMPANY LIMITED	운전대	THB	300,000,000.00	2021.12.31~2023.09.30	SMBC
합 계			KRW	3,009,991,096		
			USD	102,060,000.00		
			CNY	476,500,000.00		
			THB	300,000,000.00		

3. 제재 등과 관련된 사항

※ 해당사항 없음.

4. 작성기준일 이후 발생한 주요사항 등 기타사항

가. 작성기준일 이후 발생한 주요사항

※ 해당사항 없음.

나. 중소기업기준 검토표

※ 해당사항 없음.

다. 외국지주회사의 자회사 현황

※ 해당사항 없음.

라. 합병등의 사후정보

※ 해당사항 없음.

마. 녹색경영

'II. 사업의 내용'중 '7. 기타 참고사항'의 '나. 환경관련 규제 및 법률사항'을 참조하시기 바랍니다.

바. 정부의 인증 및 그 취소에 관한 사항

※ 해당사항 없음.

사. 조건부자본증권의 전환·채무재조정 사유등의 변동현황

※ 해당사항 없음.

아. 보호예수 현황
※해당사항 없음.

자. 특례상장기업의 사후정보
※해당사항 없음.

XII. 상세표

1. 연결대상 종속회사 현황(상세)

☞ 본문 위치로 이동

(단위 : 천원)

상호	설립일	주소	주요사업	최근사업연도말 자산총액	지배관계 근거	주요종속 회사 여부
코스맥스이스트(주)	2019.03.29	경기도 화성시	화장품제조	114,979,127	과반수 의결권	해당
PT. COSMAX INDONESIA	2011.11.04	인도네시아 자카르타	화장품제조	64,961,720	과반수 의결권	해당없음
COSMAX (THAILAND) COMPANY LIMITED	2017.05.08	태국 방콕	화장품제조	26,255,984	과반수 의결권	해당없음
COSMAX WEST CORPORATION	2017.11.17	미국 뉴저지	화장품제조	294,460,991	사실상 지배력	해당
COSMAX USA, CORPORATION	2013.03.19	미국 오하이오	화장품제조	100,798,400	사실상 지배력	해당
NU-WORLD CORPORATION	1991.03.11	미국 뉴저지	화장품제조	104,962,407	사실상 지배력	해당
코스맥스네오㈜	1998.02.19	인천시 부평구	화장품용기 제조	22,372,696	과반수 의결권	해당없음
코스맥스아이큐어(주)	2014.12.19	경기도 화성시	화장품제조	11,581,814	과반수 의결권	해당없음
농업회사법인 코스맥스향약원(주)	2012.08.08	충청남도 공주시	농업	2,983,476	과반수 의결권	해당없음
씨엠테크(주)	2016.07.25	경기도 평택시	화장품원료 제조	6,598,279	과반수 의결권	해당없음
코스맥스라보라토리(주)	2020.09.09	경기도 성남시	화장품제조	46,056	과반수 의결권	해당없음
CM TECH CHINA, INC.	2018.04.11	중국 상해	화장품원료 제조	4,716,961	과반수 의결권	해당없음
COSMAX CHINA, INC	2004.10.09	중국 상해	화장품제조	388,606,460	과반수 의결권	해당
COSMAX GUANGZHOU, INC	2010.05.27	중국 광저우	화장품제조	140,088,699	과반수 의결권	해당
PT. KREASI KOSMETIKA INDONESIA	2018.07.03	인도네시아 자카르타	화장품유통	1,412,923	과반수 의결권	해당없음
매드스퀘어㈜	2015.01.15	경기도 성남시	전자상거래	1,107,175	과반수 의결권	해당없음
PT MADSSQUARE CHARIS INDONESIA	2018.10.16	인도네시아 자카르타	화장품판매	77,485	과반수 의결권	해당없음
MADSSQUARE INC.	2018.07.06	필리핀 마닐라	화장품도매	116,767	과반수 의결권	해당없음
HCCA(Thailand) Co.,Ltd.	2021.04.07	태국 방콕	화장품도매	65,237	사실상 지배력	해당없음
COSMAX JAPAN, INC.	2021.12.20	일본 도쿄	화장품제조	3,705,305	과반수 의결권	해당없음
COSMAX China International, Inc.	2017.05.02	중국 상해	화장품판매	27,691,343	과반수 의결권	해당없음
COSMAX(Shanghai)Trade, Inc.	2018.10.30	중국 상해	화장품판매	400,920	과반수 의결권	해당없음
COSMAX Shanghai Testing Technology Co., Ltd	2021.08.10	중국 상해	화장품판매	244,593	과반수 의결권	해당없음
Three Apples Cosmetics, Inc.	2021.08.23	중국 상해	화장품판매	3,554,169	과반수 의결권	해당없음
COSMAX Hongkong Limited	2022.02.24	홍콩	화장품제조	12,624	과반수 의결권	해당없음
PELEY Cosmetics (Shanghai) Co., Ltd.	2022.05.11	중국 상해	화장품유통	30,728,687	과반수 의결권	해당없음

2. 계열회사 현황(상세)

☞ 본문 위치로 이동

(기준일 : 2022년 12월 31일)

(단위 : 사)

상장여부	회사수	기업명	법인등록번호
상장	3	코스맥스비티아이(주)	134811-0018641
		코스맥스(주)	134811-0294273
		코스맥스엔비티(주)	110111-2407470
비상장	40	코스맥스바이오(주)	110111-0386022

	건강여행(주)	135811-0123132
	코스맥스펫	154411-0041157
	COSMAX BIO TECH, INC.	91310000057681468U
	코스맥스엔에스(주)	110111-5326445
	(주)닥터디앤에이	110111-6043014
	COSMAXNBT SHANGHAI Co., Ltd	310000400714800
	COSMAX NBT USA, INC.	37-1762435
	COSMAX NBT AUSTRALIA PTY. LTD.	610 396 006
	COSMAX NBT SINGAPORE PTE. LTD.	201802513D
	코스맥스파마(주)	131411-0231929
	COSMAX CHINA, INC	31022676694315X
	COSMAX GUANGZHOU, INC	44010066182965X
	PT. COSMAX INDONESIA	03.178.339.2009.001
	PT. KREASI KOSMETIKA INDONESIA	84.663.826.0009.000
	COSMAX WEST CORPORATION	82-3491436
	COSMAX USA, CORPORATION	46-2342324
	NU-WORLD CORPORATION	22-3101774
	COSMAX (THAILAND) COMPANY LIMITED	0105560075140
	코스맥스네오(주)	110111-1514599
	코스맥스이스트(주)	134811-0492968
	코스맥스아이큐어(주)	134811-0320028
	농업회사법인코스맥스향약원(주)	161211-0028374
	씨엠테크(주)	110111-6131124
	CM TECH CHINA, INC.	91310000MA1HNW5B99
	코스맥스라보라토리(주)	131111-0605229
	매드스퀘어(주)	110111-5615674
	바이오뉴랩(주)	131111-0630698
	PT MADSSQUARE CHARIS INDONESIA	4018101631102888
	MADSSQUARE INC.	CS201814476
	HCCA (Thailand) Co., Ltd	0105564060911
	COSMAX JAPAN, INC.	0110-01-144746
	COSMAX China International, Inc.	91310115MA1H8WYG27
	COSMAX(Shanghai)Trade, Inc.	91310120MA1HQ3HE79
	COSMAX Shanghai Testing Technology Co., Ltd	91310120MA1JKMRN5N
	Three Apples Cosmetics, Inc.	91310000MA7AF3TJ90
	COSMAX Hongkong Limited	73819044-000-02-22-A
	PELEY Cosmetics (Shanghai) Co., Ltd.	91310000MA7NC5W2XY
	Yatsen Biotechnology (Guangzhou) Co., Ltd.	9144010MA5CWBKLOC
	Perfect Diary Cosmetics (Guangzhou) Co., Ltd.	91440101MA5CC4NE45

3. 타법인출자 현황(상세)

☞ 본문 위치로 이동

(기준일 : 2022년 12월 31일)

(단위 : 백만원, 주, %)

법인명	상장 여부	최초취득일자	출자 목적	최초취득금액	기초잔액			증가(감소)			기말잔액			최근사업연도 재무현황		
					수량	지분율	장부 가액	취득(처분)		평가 손익	수량	지분율	장부 가액	총자산	당기 순손익	
								수량	금액							
코스맥스이스트(주)	비상장	2019.06.30	경영참가	10	5,849,509	90.00	22,386	23,398,036	0	0	0	29,247,545	87.71	22,386	515,437	33,314
COSMAX WEST CORPORATION	비상장	2017.11.17	경영참가	16,290	1,500	50.00	0	0	0	0	0	1,500	50.00	0	192,731	-82,721
PT. COSMAX INDONESIA	비상장	2012.03.28	경영참가	386	103,816	99.25	11,604	0	0	1	103,816	99.25	11,605	65,898	1,529	
COSMAX (THAILAND) COMPANY LIMITED	비상장	2017.05.08	경영참가	343	432,000	86.40	1,481	1,000,000	0	-1,481	1,432,000	95.47	0	26,285	-3,882	
코스맥스아이큐어(주)	비상장	2014.12.19	경영참가	765	153,000	51.00	765	0	0	0	153,000	51.00	765	11,582	739	
코스맥스닷컴(주)	비상장	2016.02.02	경영참가	10	2,000	100.00	10	-2,000	-10	0	0	0.00	0	0	0	
씨엠테크(주)	비상장	2016.08.18	경영참가	306	61,200	51.00	306	0	0	0	61,200	51.00	306	10,109	1,179	
농업회사법인 코스맥스항약원㈜	비상장	2012.08.08	경영참가	180	90,000	90.00	450	0	0	0	90,000	90.00	450	2,983	110	
코스맥스네오㈜	비상장	2019.08.30	경영참가	100	76,500	51.00	0	0	0	0	76,500	51.00	0	22,373	266	
코스맥스라보라토리(주)	비상장	2020.09.09	경영참가	10	2,000	100.00	10	0	0	-10	2,000	100.00	0	46	-44	
COSMAX JAPAN, INC.	비상장	2021.12.20	경영참가	1,003	19,270	100.00	1,003	60,000	2,871	0	79,270	100.00	3,874	3,705	-822	
매드스케어㈜	비상장	2021.06.30	경영참가	2,600	277,465	100.00	3,400	101,510	-3,400	0	378,975	100.00	0	773	-1,863	
(주)웰스킨	비상장	2016.09.09	단순투자	1,088	47,750	27.06	955	0	0	0	47,750	27.06	955	2,414	-204	
알코스비타랩(주)	비상장	2021.11.26	단순투자	21	4,200	21.00	21	0	0	0	4,200	21.00	21	79	-22	
(주)클리오	상장	2016.07.07	단순투자	4,010	90,000	0.52	1,643	0	0	-185	90,000	0.52	1,458	243,885	10,129	
(주)데레코코스메틱(+1)	비상장	2002.04.02	단순투자	592	39,484	9.54	0	0	0	0	39,484	9.54	0	0	0	
(주)매일방송	비상장	2013.05.08	단순투자	500	74,257	0.14	124	0	0	-20	74,257	0.14	104	429,973	19,854	
(주)연합뉴스티브	비상장	2016.01.21	단순투자	1,000	60,000	0.50	217	0	0	42	60,000	0.50	259	75,305	7,845	
(주)용진생활건강	비상장	2012.03.28	단순투자	300	20,000	10.17	0	0	0	0	20,000	10.17	0	2,763	-28	
(주)엠비엔미디어랩	비상장	2014.11.11	단순투자	300	60,000	4.29	343	0	0	7	60,000	4.29	350	40,442	494	
(주)조선미디어랩	비상장	2014.03.10	단순투자	500	100,000	11.49	720	0	0	31	100,000	11.49	751	82,101	537	
코드코스메인터내셔널㈜	비상장	2016.12.29	단순투자	3,000	140,718	13.45	0	0	0	0	140,718	13.45	0	7	2,231	
(주)큐비엠	비상장	2016.05.31	단순투자	1,501	439,285	4.64	200	0	0	-70	439,285	4.64	130	10,513	-936	
제이셀 주식회사	비상장	2017.01.27	단순투자	1,375	250,000	3.96	1,094	0	0	-22	250,000	3.96	1,071	35,064	-1,180	
(주)플로라베이직(+1)	비상장	2013.08.21	단순투자	603	20,088	18.94	0	0	0	0	20,088	18.94	0	0	0	
BIOCOZ GLOBAL PTE. LTD.	비상장	2012.08.08	단순투자	1,073	140,210	4.49	466	0	0	5	140,210	4.29	471	15,400	-163	
KORACLE Limited.	비상장	2017.08.07	단순투자	1,990	393,394	2.44	114	0	0	-36	393,394	2.44	78	3,206	4	
코스원(주)	비상장	2004.01.15	단순투자	50	10,000	16.67	342	0	0	58	10,000	16.67	400	3,048	451	
DBDBLAB	비상장	2019.12.10	단순투자	100	200,000	12.50	0	0	0	5	200,000	12.50	5	6,254	-27	
프링커크리아 주식회사	비상장	2018.11.29	단순투자	501	2,130	2.11	30	0	0	66	2,130	2.11	96	4,923	-818	
주식회사 아트랩	비상장	2020.03.20	단순투자	500	8,583	7.35	0	34,332	0	0	42,915	7.35	0	1,326	-4	
주식회사 답스튜디오	비상장	2020.03.26	단순투자	150	165	4.99	50	49,335	207	0	49,500	4.21	256	6,750	-2,647	
주식회사 퍼셀	비상장	2021.08.27	단순투자	900	180,000	13.85	900	0	0	-340	180,000	13.85	560	4,842	-1,900	
에이스틴(주)	비상장	2020.12.24	단순투자	611	393	5.13	611	70	-514	0	463	5.14	97	2,312	-754	
비백토리	비상장	2021.06.29	단순투자	500	824	2.50	500	0	0	-420	824	2.50	80	3,649	26	
주식회사 퍼맷	비상장	2022.10.06	단순투자	100	0	0.00	0	20,000	100	0	20,000	1.75	100	1,039	-333	
주식회사 케이피엔피인터내셔널(+1)	비상장	2022.12.31	단순투자	0	0	0.00	0	49,792	0	0	49,792	5.28	0	0	0	
합 계					-	-	49,745	-	-745	-2,370	-	-	46,630	-	-	

(*1)회생절차 진행 중인 법인으로 최근사업연도 재무현황을 파악할 수 없어 기재하지 않았습
니다.

※ 당사는 기업회계기준에 따라 금융상품에 대해서는 공정가치로 측정하고 있으며, 종속기
업 및 관계기업 투자주식에 대해서는 매년 손상(감액) 징후가 있는지 검토하고 징후가 있다
면 해당 자산의 회수가능액을 추정하여 손상 회계처리를 하고 있습니다.

【 전문가의 확인 】

1. 전문가의 확인

해당사항 없음.

2. 전문가와의 이해관계

해당사항 없음.